

Canon

Utilisation de ce manuel | Impression du manuel



Pro9500 Mark II series

Manuel en ligne

MC-3647-V1.00



Guide d'utilisation de base

Fournit un récapitulatif de ce produit.

Guide d'utilisation avancée

Décrit en détail la fonction de ce produit.

Dépannage



Guide d'impression de photographies numériques



Contenu

- ⚠ Précautions de sécurité
- ❖ **Présentation de l'imprimante**
 - Principaux composants

- ❖ **Impression de photos ou de documents**
 - Impression de photos (Easy-PhotoPrint EX)
 - Impression de documents (Windows)
 - Impression de documents (Macintosh)

- ❖ **Autres utilisations**
 - Impression de photos depuis un périphérique compatible PictBridge
 - Solution Menu et My Printer

- ❖ **Chargement du papier**
 - Chargement du papier

- ❖ **Procédures d'entretien**
 - Remplacement d'un réservoir d'encre
 - L'impression devient pâle ou les couleurs ne s'impriment plus correctement
 - Conservation de la qualité de l'encre
 - Nettoyage des cylindres d'entraînement du papier
 - Ouverture des écrans Entretien

- ❖ **Annexe**
 - Conditions légales d'utilisation de ce produit et des images
 - Conseils d'utilisation de l'imprimante

⚠ Précautions de sécurité

Les avertissements et les précautions de ce manuel ont pour but de vous aider à utiliser l'imprimante en toute sécurité. Ne tentez pas de l'utiliser d'une manière autre que celle décrite dans ce guide. Sinon, il peut y avoir un risque d'accident, d'incendie ou d'électrocution.

📖 Remarque

- L'alimentation électrique est de type AC100-240V 50/60Hz et se fait via le bloc d'alimentation secteur K30309.

⚠ Avertissement

- Ci-dessous se trouvent des instructions dont le non-respect peut entraîner la mort ou des blessures graves provoquées par un fonctionnement incorrect du matériel. Ces instructions doivent être respectées afin de garantir un fonctionnement sûr.

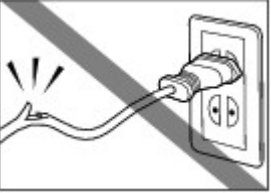
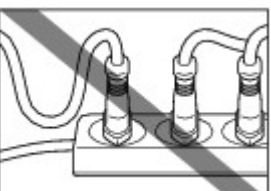
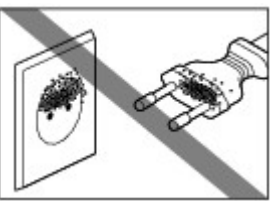
Choix d'un emplacement	Ne placez pas l'imprimante près de solvants inflammables comme certains alcools ou diluants.
Alimentation	Ne tentez jamais de brancher ni de débrancher l'imprimante les mains mouillées.
	Veillez à toujours enfoncer totalement la fiche dans la prise de courant.
	 Veillez à ne jamais endommager, modifier, étirer, plier ou tordre de façon excessive le cordon d'alimentation. Ne placez pas d'objets lourds sur le cordon d'alimentation.
	 Ne branchez jamais l'imprimante dans une prise de courant déjà utilisée pour un autre équipement (prolongateur, rallonge, multiprise deux ou trois prises, etc.).
	N'utilisez jamais l'imprimante si le câble d'alimentation n'est pas complètement déroulé ou s'il est emmêlé.
	Si vous détectez de la fumée, des odeurs inhabituelles ou des bruits étranges autour de l'imprimante, débranchez-la immédiatement de l'alimentation et appelez le service de maintenance.
	 Débranchez de temps à autre l'imprimante et, à l'aide d'un chiffon sec, enlevez la poussière ou la saleté qui aurait pu se déposer sur la prise secteur ou la prise murale. Lorsque l'imprimante est exposée à une grande quantité de poussière ou de fumée ou à un taux d'humidité élevé, la poussière qui se dépose sur la prise absorbe l'humidité, ce qui peut détériorer les matériaux isolants et provoquer un incendie.
	En cas d'orage, débranchez la prise secteur de l'imprimante et abstenez-vous de l'utiliser. Le fait de la laisser branchée peut provoquer un incendie ou une électrocution ou endommager l'imprimante, selon l'intensité de l'orage.
Utilisez le cordon d'alimentation secteur fourni avec l'imprimante.	

Nettoyage de l'intérieur de l'imprimante	 <p>Utilisez un chiffon humide pour nettoyer l'imprimante. N'utilisez jamais de solvants inflammables tels que de l'alcool, du benzène ou des diluants.</p> <p>Des solvants inflammables entrant en contact avec les composants électriques à l'intérieur de l'imprimante peuvent provoquer un incendie ou une électrocution.</p>
	<p>Débranchez toujours l'imprimante de la prise de courant avant de la nettoyer.</p> <p>Si vous mettez l'imprimante accidentellement sous tension pendant l'opération de nettoyage, vous risquez de vous blesser ou d'endommager l'imprimante.</p>
Entretien de l'imprimante	<p>N'essayez pas de démonter ou d'apporter des modifications à l'imprimante. L'imprimante ne contient aucun composant pouvant être réparé par l'utilisateur.</p> <p>Certaines parties de l'imprimante sont sous haute tension. N'effectuez aucune procédure d'entretien autre que celles décrites dans ce guide.</p>
	<p>Ne connectez aucun équipement autre que les périphériques recommandés au port d'impression directe ou au connecteur de câble de l'imprimante, sinon vous risquez de provoquer un incendie ou une électrocution.</p>
Travail autour de l'imprimante	<p>N'utilisez pas d'aérosol hautement inflammable à proximité de l'imprimante.</p> <p>Un aérosol entrant en contact avec les composants électriques à l'intérieur de l'imprimante peut provoquer un incendie ou une électrocution.</p>

Attention

- Ci-dessous se trouvent des instructions dont le non-respect peut entraîner des blessures ou des dommages matériels provoqués par un fonctionnement incorrect de l'équipement. Ces instructions doivent être respectées afin de garantir un fonctionnement sûr.

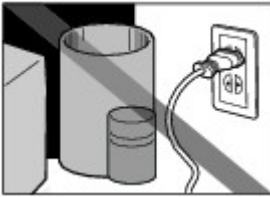
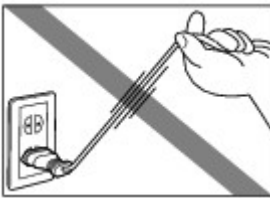
Choix d'un emplacement	<p>N'installez pas l'imprimante dans un endroit instable ou soumis à des vibrations excessives.</p> <p>Évitez d'installer l'imprimante à l'extérieur ou dans un endroit exposé à l'humidité ou à la poussière, à un ensoleillement direct ou à proximité d'une source de chaleur.</p> <p>Pour éviter tout risque d'incendie ou d'électrocution, installez l'imprimante dans une pièce dont la température varie entre 5 °C et 35 °C (41 °F à 95 °F) et le taux d'humidité entre 10 % et 90 % (sans condensation).</p> <p>Ne placez pas l'imprimante sur une moquette ou un tapis épais.</p> <p>N'adossez pas l'arrière de l'imprimante au mur.</p>
Alimentation	 <p>Vérifiez que la zone autour de la prise est dégagée en permanence afin de pouvoir facilement débrancher le cordon d'alimentation si nécessaire.</p>  <p>Ne retirez jamais la fiche en tirant sur le cordon.</p>

	 <p>N'utilisez pas de rallonge.</p>
<p>Travail autour de l'imprimante</p>	<p>Ne placez jamais vos mains ou vos doigts dans l'imprimante lorsqu'une impression est en cours.</p> <p>Déplacez l'imprimante en la portant par les deux extrémités.</p> <p>Ne placez aucun objet sur l'imprimante.</p> <p>Ne placez jamais d'objets métalliques (trombones, agrafes, etc.) ou de récipients contenant des solvants inflammables (alcool, diluants, etc.) sur l'imprimante.</p> <p>Si un corps étranger (métallique ou liquide) venait à glisser dans l'imprimante, débranchez le cordon d'alimentation et appelez le service de maintenance.</p> <p>Ne transportez pas et n'utilisez pas l'imprimante sur un plan incliné, à la verticale ou à l'envers, car l'encre pourrait s'écouler et endommager l'imprimante.</p>
<p>Têtes d'impression et réservoirs d'encre</p>	<p>Gardez les réservoirs d'encre hors de portée des enfants.</p> <p>En cas d'absorption accidentelle d'encre par la bouche, par léchage ou ingestion, rincez abondamment la bouche ou faites boire un verre d'eau ou deux.</p> <p>En cas d'irritation ou de gêne, consultez immédiatement un médecin.</p> <p>En cas de contact avec les yeux, rincez immédiatement avec de l'eau.</p> <p>En cas de contact avec la peau, lavez immédiatement avec de l'eau et du savon.</p> <p>Si l'irritation des yeux ou de la peau persiste, consultez immédiatement un médecin.</p> <p>Ne secouez pas les têtes d'impression ni les réservoirs d'encre.</p> <p>L'encre risque de couler et de tacher vos vêtements ou les objets environnants.</p>  <p>Ne touchez jamais les contacts électriques de la tête d'impression après une impression.</p> <p>Les parties métalliques peuvent être très chaudes et vous brûler.</p> <p>Ne jetez pas les réservoirs d'encre au feu.</p> <p>N'essayez pas de démonter la tête d'impression et les réservoirs d'encre, ni d'y apporter des modifications.</p> <p>Ne manipulez pas la tête d'impression et les réservoirs d'encre brusquement ; par exemple, n'appuyez pas fortement sur ces composants ou ne les faites pas tomber.</p>  <p>N'essayez pas de rincer, ni d'essuyer la tête d'impression et les réservoirs d'encre.</p> <p>Une fois la tête d'impression et les réservoirs d'encre installés, retirez-les uniquement en cas de nécessité.</p>

- **Lorsque l'imprimante est placée à proximité d'autres appareils électriques tels que des lampes fluorescentes**

Placez l'imprimante à au moins 5,91 pouces / 15 cm de tout autre appareil électrique comme des lampes fluorescentes. Si cette distance n'est pas respectée, l'imprimante risque de ne pas fonctionner correctement en raison des bruits émis par les lampes fluorescentes.

- **Lorsque vous débranchez le cordon d'alimentation**

Lorsque vous débranchez le cordon d'alimentation, appuyez toujours sur le bouton d' **alimentation** et vérifiez que le témoin d' **alimentation** (bleu) s'est éteint. Si vous débranchez la prise d'alimentation alors que le voyant d' **alimentation** est allumé ou clignote, la tête d'impression ne peut pas être protégée et vous risquez de ne plus pouvoir imprimer.

[↑ Haut de la page](#)

Présentation de l'imprimante

Cette section présente les noms des composants de l'imprimante et décrit leurs fonctions.

Principaux composants

[Face avant](#)

[Face arrière](#)

[Vue de l'intérieur](#)



[↑ Haut de la page](#)

Principaux composants

- ➔ Face avant
- ➔ Face arrière
- ➔ Vue de l'intérieur

■ Face avant

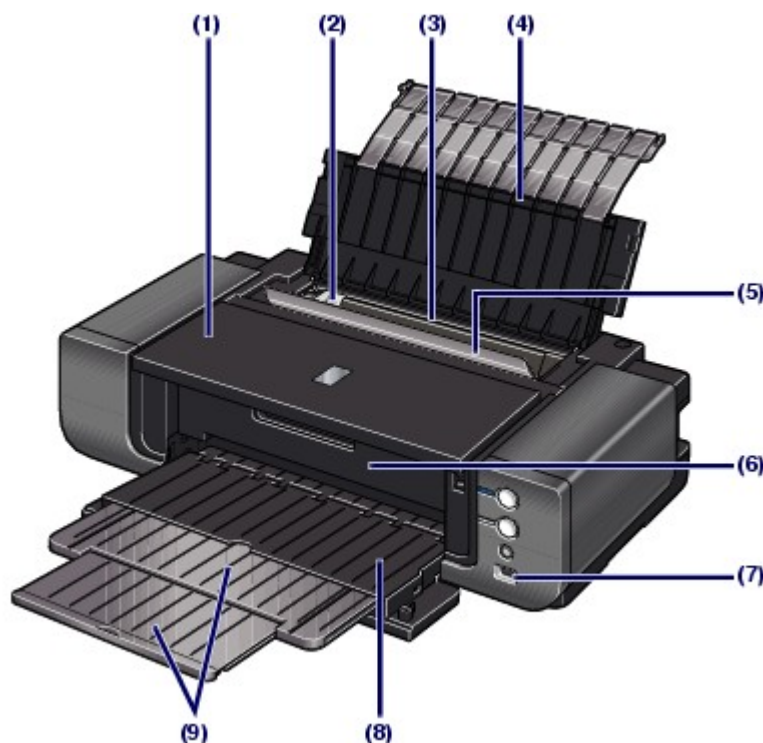

(1) Capot supérieur

S'ouvre pour permettre le remplacement des réservoirs d'encre ou l'élimination des bourrages papier.

(2) Guide papier

Se déplace pour vous permettre de l'aligner avec le côté gauche de la pile de papier.

(3) Réceptacle arrière

Permet de charger différents formats ou types de papier à utiliser dans l'imprimante. Plusieurs feuilles de papier, de même format et de même type, peuvent être chargées simultanément, et la machine est automatiquement alimentée par une seule feuille à la fois.

Reportez-vous aux sections [Chargement du papier dans le réceptacle arrière](#) et [Types de support pouvant être utilisés](#).

(4) Plateau papier

S'ouvre pour vous permettre de charger du papier dans le bac arrière.

(5) Couvercle de la fente d'alimentation

Empêche la chute d'éléments dans la fente d'alimentation.

Ouvrez le couvercle pour faire glisser le guide papier et refermez-le avant d'imprimer.

(6) Panneau interne

Fermez-le lors de l'impression.

(7) Port d'impression directe

Permet de connecter un périphérique compatible PictBridge, tel qu'un appareil photo numérique, pour imprimer directement à partir de ce dernier.

Reportez-vous à la section [Impression de photos depuis un périphérique compatible PictBridge](#).



Avertissement

- Ne connectez aucun équipement autre qu'un périphérique compatible PictBridge au port d'impression directe de l'imprimante. au risque de provoquer un incendie, une électrocution ou d'endommager l'imprimante.

Important

- Ne touchez pas le boîtier métallique.

(8) Réceptacle avant

Les feuilles imprimées y sont éjectées. Ouvrez complètement le réceptacle avant l'impression.

Chargez le papier dans le réceptacle avant pour imprimer sur un papier grand format, par exemple 14" x 17" / 36 x 43 cm, ou un papier épais.

Reportez-vous aux sections [Chargement du papier dans le réceptacle avant](#) et [Types de support pouvant être utilisés](#).

(9) Extension du réceptacle avant

Déployez-la pour accueillir le papier. Déployez-la avant l'impression.

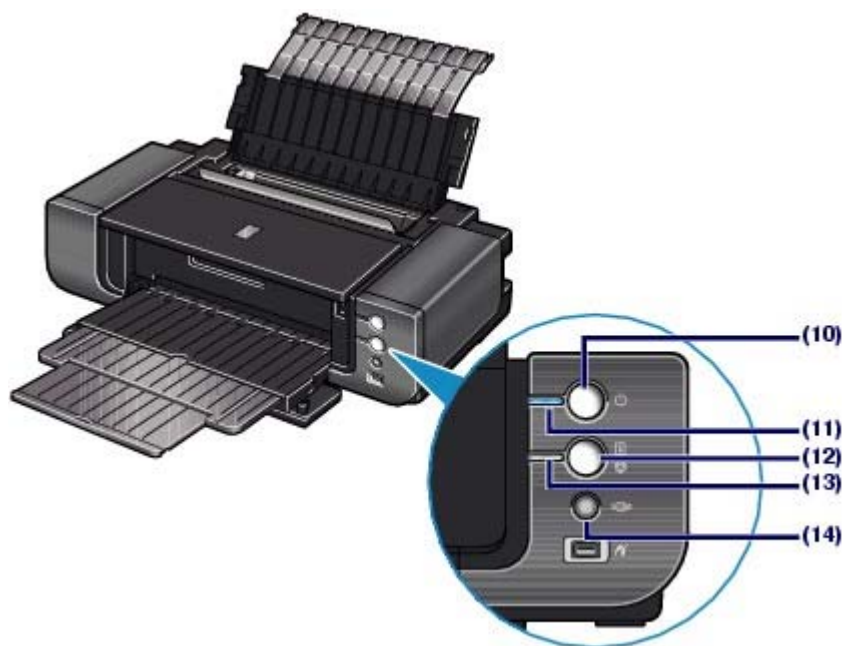

(10) Bouton d'alimentation

Appuyez sur ce bouton pour mettre l'imprimante sous tension ou hors tension.

Important

Débranchement de la prise secteur

- Lorsque vous débranchez la prise secteur après avoir coupé l'alimentation, vérifiez que le voyant d'**alimentation** est bien éteint. Si la prise est débranchée alors que le voyant d'**alimentation** est toujours allumé ou clignote, l'imprimante risque de ne plus pouvoir imprimer correctement dans la mesure où la tête d'impression n'est pas protégée.

Remarque

- Lors de sa mise sous tension, l'imprimante peut commencer à mélanger l'encre afin d'en conserver la qualité (cette opération peut durer de 10 secondes à 3 minutes environ). Reportez-vous à la section [Conservation de la qualité de l'encre](#).

Fonctionnalité Alim. auto désactivée

- Vous pouvez configurer l'imprimante afin qu'elle se mette automatiquement hors tension lorsqu'aucune donnée à imprimer n'est envoyée pendant une durée spécifique. Spécifiez ce paramètre dans l'onglet Entretien de la fenêtre de configuration du pilote d'imprimante (Windows) ou dans l'utilitaire Canon IJ Printer Utility (Macintosh). Pour plus d'informations sur les paramètres, reportez-vous au manuel en ligne : [Guide d'utilisation avancée](#).

(11) Voyant d'alimentation

S'allume en bleu après avoir clignoté lors de la mise sous tension.

(12) Bouton RESUME/CANCEL

Appuyez sur ce bouton pour annuler une impression en cours. Vous pouvez appuyer sur ce bouton après avoir résolu une erreur d'impression afin de supprimer le message d'erreur et de reprendre l'impression.

(13) Témoin alarme

S'allume ou clignote en orange en cas d'erreur ou lorsqu'il n'y a plus de papier ou d'encre.

Remarque

Voyant d'alimentation et témoin alarme

- Vous pouvez vérifier l'état de l'imprimante à l'aide du voyant d' **alimentation** et du témoin d'**alarme**.
 - Voyant d'**alimentation** éteint : l'alimentation de l'imprimante est coupée.
 - Voyant d'**alimentation** bleu fixe : l'imprimante est prête à imprimer.
 - Voyant d'**alimentation** bleu clignotant : l'imprimante se prépare à imprimer ou une impression est en cours.
 - Témoin d'**alarme** orange clignotant : une erreur s'est produite et l'imprimante n'est pas prête à imprimer. Pour plus d'informations, reportez-vous à la section [Dépannage](#) du manuel en ligne : *Guide d'utilisation avancée*.
 - Le voyant d'**alimentation** clignote bleu et le témoin d'**alarme** clignote orange une fois alternativement : une erreur nécessitant de contacter le centre de service s'est peut-être produite. Pour plus d'informations, reportez-vous à la section [Dépannage](#) du manuel en ligne : *Guide d'utilisation avancée*.

(14) Bouton d'alimentation avant

Appuyez sur ce bouton lorsque vous chargez du papier à partir du réceptacle avant. Vous pouvez vérifier l'état de l'imprimante grâce à l'indication du bouton d' **alimentation avant** lorsque vous chargez du papier à partir du réceptacle avant.

Reportez-vous à la section [Chargement du papier dans le réceptacle avant](#) .

Remarque

Indication du bouton d'alimentation avant

- Le bouton d'**alimentation avant** clignote rapidement (deux clignotements à la fois) : l'imprimante est prête pour le chargement du papier dans le réceptacle avant. Chargez correctement le papier dans le réceptacle avant.
- Le bouton d'**alimentation avant** clignote lentement (un seul clignotement long à la fois) : l'imprimante est prête pour charger le papier à partir du réceptacle avant. Commencez l'impression.
- Le bouton d'**alimentation avant** est éteint : l'imprimante est configurée pour charger le papier à partir du réceptacle arrière.
- Le bouton d'**alimentation avant** est allumé : l'imprimante est configurée pour charger le papier à partir du réceptacle avant.

■ Face arrière

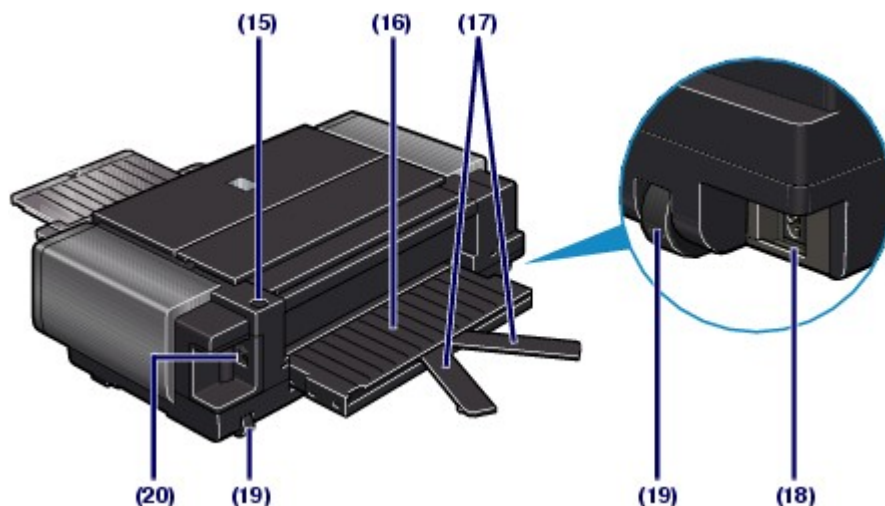

(15) Bouton du support d'alimentation avant

Appuyez sur ce bouton pour déployer le support d'alimentation avant.

(16) Support d'alimentation avant

Déployez-le lorsque vous chargez le papier à partir du réceptacle avant.

(17) Support en V

Déployez-le lorsque vous chargez un papier plus grand que le format A4 à partir du réceptacle avant.

(18) Connecteur de cordon d'alimentation

Permet de connecter le cordon d'alimentation fourni.

(19) Roulettes

Permettent de déplacer l'imprimante. Soulevez l'avant de l'imprimante pour la déplacer vers l'arrière et

l'avant.

(20) Port USB

Permet de brancher le câble USB pour connecter l'imprimante à un ordinateur.

Important

- Ne touchez pas le boîtier métallique.
- Ne débranchez pas ou ne branchez pas le câble USB lors de l'impression.

■ Vue de l'intérieur

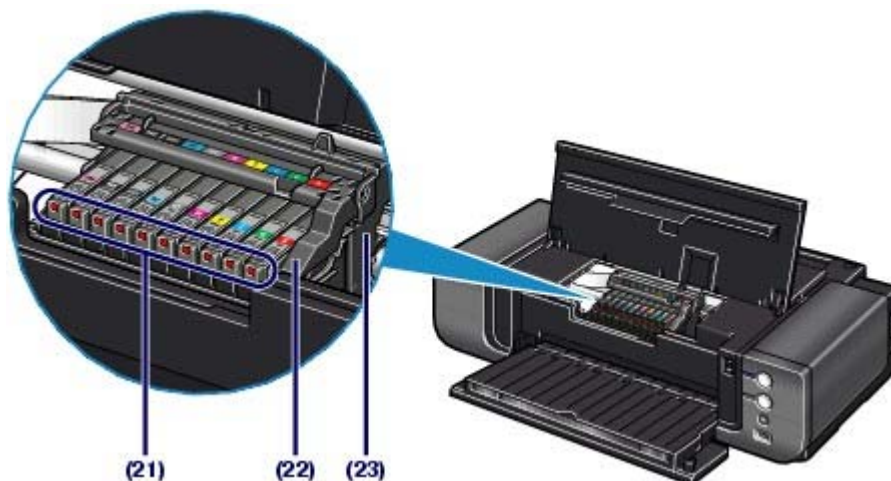

(21) Voyant d'encre

S'allume ou clignote en rouge pour indiquer l'état du réservoir d'encre.

Reportez-vous à la section [Vérification du niveau d'encre](#).

(22) Levier de verrouillage de tête d'impression

Verrouille la tête d'impression.

Important

- Ne tirez pas sur ce levier une fois la tête d'impression installée.

(23) Support de tête d'impression

Installez le support de tête d'impression.

Remarque

- Pour plus d'informations sur l'installation de la tête d'impression et des réservoirs d'encre, reportez-vous au manuel imprimé : *Démarrage*.



Impression de photos ou de documents

Cette section explique comment imprimer des documents ou des photos.

A l'aide du logiciel Easy-PhotoPrint EX fourni avec votre imprimante, vous pouvez facilement imprimer des photos prises avec votre appareil photo numérique.

Cette section présente également l'application plug-in fournie Easy-PhotoPrint Pro, qui comporte des fonctions d'édition et d'impression de photos avec une reproduction des couleurs d'image et une qualité optimales.

Impression de photos (Easy-PhotoPrint EX)

[Utilisation des différentes fonctions d'Easy-PhotoPrint EX](#)

[Utilisation des différentes fonctions d'Easy-PhotoPrint Pro](#)

Impression de documents (Windows)

Impression de documents (Macintosh)

[Sous Mac OS X v.10.5.x](#)

[Sous Mac OS X v.10.4.x ou Mac OS X v.10.3.9](#)



[↑ Haut de la page](#)

Impression de photos (Easy-PhotoPrint EX)

Imprimez des données d'image enregistrées sur votre ordinateur à l'aide d'Easy-PhotoPrint EX fourni avec votre imprimante.

Cette section décrit la procédure avec, à titre d'exemple, les paramètres d'impression de photos sans bordure sur du papier photo 10 x 15 cm (4" x 6").

Pour plus d'informations sur Easy-PhotoPrint EX, reportez-vous au manuel en ligne : [Guide d'utilisation avancée](#).

Remarque

- Les écrans utilisés dans cette section concernent l'impression sous Windows. Les opérations sont les mêmes pour l'impression sous Macintosh.
- Installez Easy-PhotoPrint EX à partir du *CD-ROM d'installation* lorsqu'il n'est pas encore installé ou qu'il a été désinstallé. Pour installer Easy-PhotoPrint EX, sélectionnez Easy-PhotoPrint EX dans Installation personnalisée.

1. Préparez l'impression.

(1) Assurez-vous que l'imprimante est sous tension.

Reportez-vous à la section [Face avant](#).

(2) Chargez le papier.

Reportez-vous à la section [Chargement du papier dans le réceptacle arrière](#).

Nous chargeons du papier photo 4" x 6" / 10 x 15 cm dans le réceptacle arrière.

(3) Appuyez doucement en haut au centre du réceptacle avant pour l'ouvrir.

(4) Déployez l'extension du réceptacle avant.

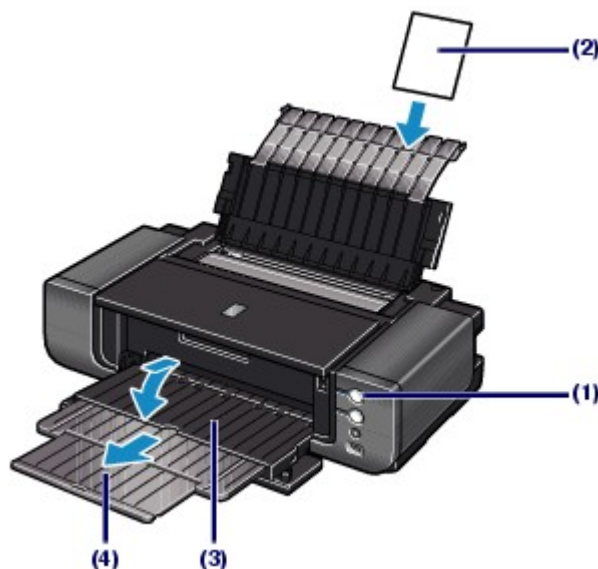

Remarque

- Pour charger le papier dans le réceptacle avant, reportez-vous à la section [Chargement du papier dans le réceptacle avant](#).

2. Démarrez Easy-PhotoPrint EX et sélectionnez Impression photo.

(1) Démarrez Easy-PhotoPrint EX.



Sur le bureau, double-cliquez sur  (Easy-PhotoPrint EX).



Cliquez ici : [Easy-PhotoPrint EX](#)



Macintosh

Sélectionnez le menu Exécuter, Applications, Canon Utilities, Easy-PhotoPrint EX, puis double-cliquez sur Easy-PhotoPrint EX.





Remarque

Windows

- Pour démarrer Easy-PhotoPrint EX depuis Solution Menu, double-cliquez sur  (Solution Menu) sur le bureau et cliquez sur  (Imprimer les photos ou albums, etc.). Reportez-vous à la section [Pour démarrer Solution Menu](#).
- Pour démarrer Easy-PhotoPrint EX à partir du menu Démarrer, sélectionnez Tous les programmes (Programmes sous Windows 2000), Canon Utilities, Easy-PhotoPrint EX, puis Easy-PhotoPrint EX.

Macintosh

- Pour démarrer Easy-PhotoPrint EX depuis Solution Menu, cliquez sur  (Solution Menu) dans le Dock et cliquez sur  (Imprimer les photos ou albums, etc.). Reportez-vous à la section [Pour démarrer Solution Menu](#).

(2) Cliquez sur Impression photo.



Remarque

- Vous pouvez sélectionner Album, Calendrier, Autocollants, etc., en plus de Impression photo. Reportez-vous à la section [Utilisation des différentes fonctions d'Easy-PhotoPrint EX](#).

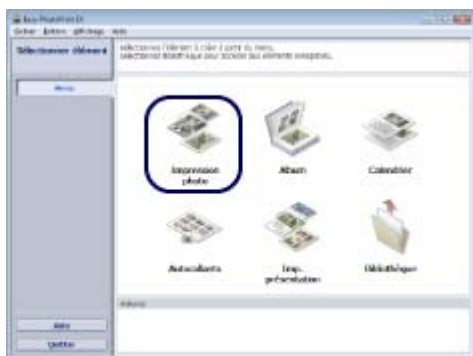

3. Sélectionnez une photo à imprimer.



(1) Sélectionnez le dossier dans lequel les images sont enregistrées.

(2) Cliquez sur l'image à imprimer.

Le nombre d'exemplaires apparaît sous la forme « 1 » et l'image que vous avez sélectionnée apparaît dans la zone des images sélectionnées (A). Vous pouvez sélectionner simultanément plusieurs images.



Remarque

- Pour imprimer plusieurs exemplaires, cliquez sur  (Flèche vers le haut) pour modifier le nombre d'exemplaires.
- Pour annuler la sélection, cliquez sur l'image à annuler dans la zone des images sélectionnées, puis sur  (Supprimer l'image importée). Vous pouvez également utiliser  (Flèche vers le bas) pour ramener le nombre d'exemplaires à zéro.
- Vous pouvez également corriger ou améliorer l'image sélectionnée. Reportez-vous à la section [Utilisation des différentes fonctions d'Easy-PhotoPrint EX](#).

(3) Cliquez sur Sélection du papier.



4. Sélectionnez le papier chargé.

- (1) Assurez-vous que le nom de votre imprimante est sélectionné dans Imprimante.
- (2) Sélectionnez Réceptacle arrière dans Alimentation papier.

Remarque

- Pour charger le papier à partir du réceptacle avant, sélectionnez Réceptacle avant dans Alimentation papier.

- (3) Sélectionnez le format et le type du papier chargé dans Format papier et Type de support.

Ici, nous sélectionnons 10x15cm 4"x6" dans Format papier et le type du papier photo chargé dans Type de support.

Remarque

- Si vous sélectionnez un type de support incorrect, l'imprimante risque de ne pas imprimer avec la qualité d'impression voulue.

- (4) Cliquez sur Présentation/Impression

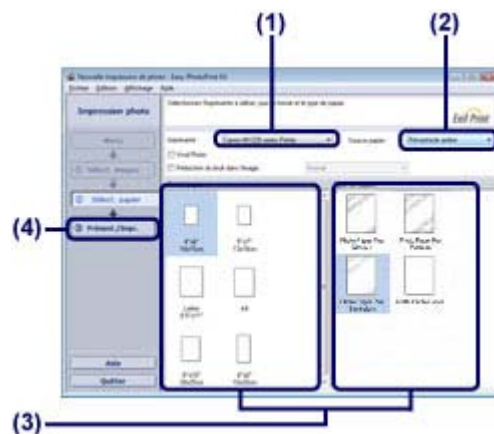

Remarque

- Pour imprimer des photos en niveaux de gris, sélectionnez Photo en niveaux de gris.

5. Sélectionnez une présentation et démarrez l'impression.

- (1) Sélectionnez la présentation de la photo.

Ici nous sélectionnons Sans bord [intégral].

L'aperçu s'affiche dans la présentation sélectionnée pour confirmation du résultat d'impression demandé.

Remarque

- Vous pouvez modifier l'orientation de la photo ou découper une partie de photo (découpe) à imprimer.

Pour plus d'informations, reportez-vous au manuel en ligne : [Guide d'utilisation avancée](#) .

(2) Cliquez sur Imprimer.

Remarque

Windows

- Pour annuler une impression en cours, appuyez sur le bouton **RESUME/CANCEL** sur l'imprimante ou cliquez sur Annuler l'impression dans l'écran d'état de l'imprimante. Pour afficher l'écran d'état de l'imprimante, cliquez sur Imprimante Canon XXX (où « XXX » représente le nom de votre imprimante) dans la barre des tâches.

Macintosh

- Cliquez sur l'icône de l'imprimante dans le Dock pour afficher la liste des tâches d'impression en cours.
- Pour annuler un travail d'impression en cours, sélectionnez le travail concerné dans la liste Nom et cliquez sur Supprimer. Pour arrêter momentanément un travail en cours, cliquez sur Suspendre. Pour interrompre momentanément tous les travaux de la liste, cliquez sur Suspendre l'impression (ou Arrêter les tâches).

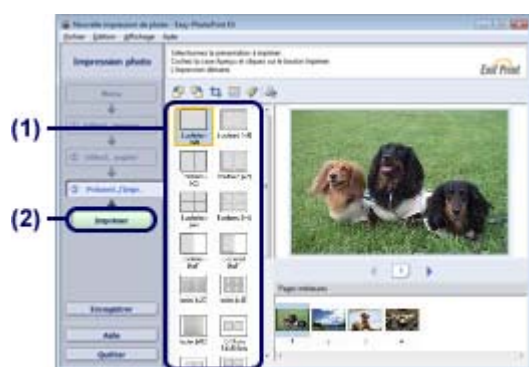

Remarque

- Pour imprimer des photos en niveaux de gris, nous vous recommandons de sélectionner Bord [marge 45]. Si vous sélectionnez un format de papier inférieur à 8" x 10" / 20 x 25 cm dans Format papier, l'option Bord [marge 45] n'est pas disponible.



[Contenu](#) > [Impression de photos ou de documents](#) > [Impression de photos \(Easy-PhotoPrint EX\)](#) > Utilisation des différentes fonctions d'Easy-PhotoPrint EX

■ Utilisation des différentes fonctions d'Easy-PhotoPrint EX

Cette section décrit quelques fonctions utiles d'Easy-PhotoPrint EX.

Pour plus d'informations, reportez-vous au manuel en ligne [Guide d'utilisation avancée](#).

● Création de vos propres impressions

Vous pouvez créer un album ou un calendrier à l'aide de vos propres clichés.



Album



Calendrier



Autocollants



Imp. présentation

● Correction des images

Vous pouvez utiliser les fonctions Correction yeux rouges, Affineur de visage, Lissage numérique visage, Luminosité, Contraste, etc. pour ajuster, corriger ou améliorer les images manuellement ou automatiquement.



Luminosité



[Contenu](#) > [Impression de photos ou de documents](#) > [Impression de photos \(Easy-PhotoPrint EX\)](#) > Utilisation des différentes fonctions d'Easy-PhotoPrint Pro

■ Utilisation des différentes fonctions d'Easy-PhotoPrint Pro

Easy-PhotoPrint Pro est une application plug-in démarrée à partir d'Adobe Photoshop ou de Digital Photo Professional pour appareil reflex numérique de la marque Canon.

Easy-PhotoPrint Pro permet d'optimiser en toute simplicité les impressions de photos, grâce notamment aux fonctions d'impression sans bordure, d'impression d'index, d'impression en niveaux de gris ou d'impression avec Adobe RGB.

Pour plus d'informations, reportez-vous au manuel en ligne [Guide d'utilisation avancée](#).



Remarque

- Easy-PhotoPrint Pro est compatible uniquement avec Adobe Photoshop CS/Photoshop CS2/Photoshop CS3/Photoshop Elements 6 ou Digital Photo Professional version 2.1 ou supérieure. Pour connaître les dernières compatibilités, visitez notre site Web.



Fonction de gestion des couleurs compatible avec Adobe RGB



Adobe RGB



sRGB

Impression avec différentes mises en page



Impression Avec bord (intégral)



Impression Index

Correction des couleurs lors de l'affichage d'un modèle



Effet rétro avec des photos en niveaux de gris



Ton froid



Noir/Blanc (par défaut)



Ton chaud

Remarque

Fonction de réglage de la lumière ambiante

- Lorsque vous utilisez Easy-PhotoPrint Pro sous Windows Vista, vous pouvez imprimer en utilisant la fonction de réglage de la lumière ambiante. Réglage de la lumière ambiante est une fonction qui réduit les différences selon lesquelles les images apparaissent en fonction des lieux où les images sont visualisées, affichées ou exposées. Vous pouvez imprimer dans des tonalités de couleur adaptées aux différentes conditions d'éclairage.



[↑ Haut de la page](#)

Impression de documents (Windows)

Cette section décrit la procédure avec, à titre d'exemple, les paramètres d'impression d'un document A4 sur du papier ordinaire.

Pour plus d'informations, reportez-vous au manuel en ligne [Guide d'utilisation avancée](#).

Remarque

- Les opérations peuvent varier selon l'application utilisée. Pour plus d'informations, consultez le guide d'utilisation de votre application.
- Les écrans utilisés dans cette section concernent l'impression sous le système d'exploitation Windows Vista Edition Intégrale (désigné ci-après par « Windows Vista »).
- En fonction de l'image, des problèmes d'impression peuvent survenir au niveau des bords supérieur et/ou inférieur du papier (couleurs inégales ou traces blanches, par exemple) lors de l'impression en niveaux de gris. Dans ce cas, nous vous conseillons d'imprimer sur du papier avec des marges supérieure et inférieure de plus de 45 mm / 1,77 pouce selon le sens d'impression à l'aide du logiciel Easy-PhotoPrint Pro fourni sur le *CD-ROM d'installation* ou de votre logiciel de mise en page. Lorsque vous utilisez un logiciel de mise en page ou similaire, préparez un papier dont le côté le plus long mesure au moins 90 mm / 3,54 pouces de plus que la longueur de l'image, puis imprimez cette dernière avec des marges supérieure et inférieure de plus de 45 mm / 1,77 pouce selon le sens d'impression.

Pour plus d'informations sur l'impression en niveaux de gris, reportez-vous au manuel en ligne :

[Guide d'impression de photographies numériques](#).

1. Assurez-vous que l'imprimante est sous tension.

Reportez-vous à la section [Face avant](#).

2. Chargez le papier.

Reportez-vous à la section [Chargement du papier dans le réceptacle arrière](#).

Ici, nous chargeons du papier ordinaire A4 dans le réceptacle arrière.

Remarque

- Pour charger le papier dans le réceptacle avant, reportez-vous à la section [Chargement du papier dans le réceptacle avant](#).

3. Ouvrez doucement le réceptacle avant et déployez son extension.

Appuyez doucement en haut au centre du réceptacle avant pour ouvrir ce dernier.

4. Créez (ou ouvrez) un document pour l'impression à l'aide du logiciel d'application approprié.

5. Ouvrez la fenêtre de configuration du pilote d'imprimante.

(1) Sélectionnez Imprimer dans le menu Fichier ou la barre de commandes de votre application.

La boîte de dialogue Imprimer s'affiche.

(2) Assurez-vous que le nom de votre imprimante est sélectionné.

Remarque

- Si le nom d'une autre imprimante est sélectionné, cliquez sur le nom de votre imprimante pour la sélectionner.

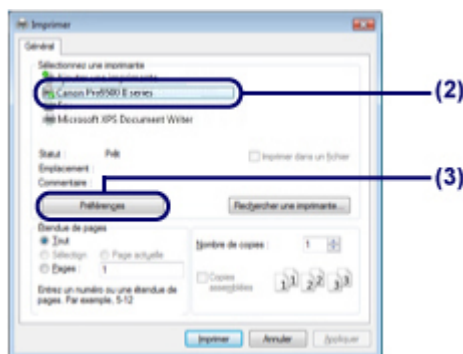
(3) Cliquez sur Préférences (ou Propriétés).**6.** Spécifiez les paramètres d'impression requis.**(1)** Sélectionnez Document commercial dans Paramètres courants.
 **Remarque**

- Lorsque l'objet à imprimer, par exemple Document commercial ou Impression de photos, est sélectionné dans Fonctionnalités, les éléments contenus dans Fonctionnalités supplémentaires sont automatiquement sélectionnés. Les paramètres appropriés de l'objet à imprimer tels que le type de support ou la qualité d'impression s'affichent également.
- Lorsque vous spécifiez deux copies ou plus dans Copies, la case Assembler est cochée.

(2) Vérifiez les paramètres affichés.

Nous nous assurons ici que Papier ordinaire est sélectionné comme Type de support, Standard comme Qualité d'impression, A4 comme Format papier imprimante et Réceptacle arrière comme Alimentation papier.

 **Remarque**

- Les paramètres peuvent être modifiés. Toutefois, après avoir modifié le paramètre Format papier imprimante, vérifiez que le paramètre Taille de page dans l'onglet Configuration de la page correspond au paramètre défini dans l'application. Pour plus d'informations, reportez-vous au manuel en ligne [Guide d'utilisation avancée](#).
- Pour charger le papier à partir du réceptacle avant, sélectionnez Réceptacle avant dans Alimentation papier.

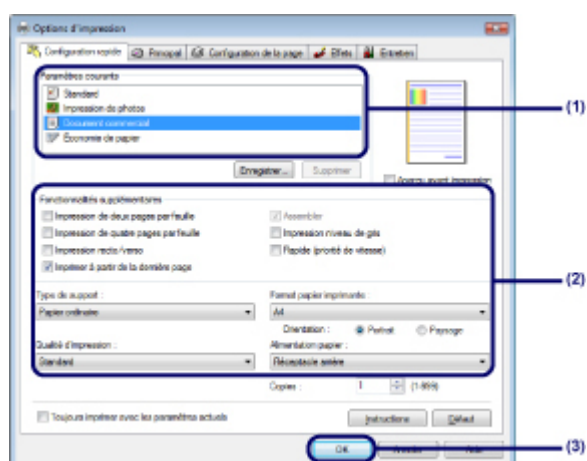
(3) Cliquez sur OK.
 **Remarque**

- Pour plus d'informations sur les fonctions du pilote d'imprimante, cliquez sur Aide ou Instructions afin de consulter l'aide en ligne ou le manuel en ligne [Guide d'utilisation avancée](#). Le bouton Instructions apparaît sur les onglets Configuration rapide, Principal et Entretien lorsque le manuel en ligne est installé sur votre ordinateur.
- Vous pouvez nommer les paramètres modifiés et les ajouter aux Paramètres courants. Pour plus d'informations, reportez-vous au manuel en ligne [Guide d'utilisation avancée](#).
- Pour afficher les paramètres actuels à la prochaine ouverture de la fenêtre de configuration du pilote d'imprimante, cochez la case Toujours imprimer avec les paramètres actuels. Certaines

applications n'offrent pas cette fonction.

- Pour afficher un aperçu et vérifier le résultat d'impression, cochez la case Aperçu avant impression. Certaines applications ne proposent pas de fonction d'aperçu.
- Vous pouvez spécifier des paramètres d'impression détaillés dans l'onglet Principal ou Configuration de la page.

Pour plus d'informations, reportez-vous au manuel en ligne [Guide d'utilisation avancée](#) .

7. Lancez l'impression.

Cliquez sur Imprimer (ou sur OK) pour lancer l'impression.



Remarque

- Pour annuler une impression en cours, appuyez sur le bouton **RESUME/CANCEL** sur l'imprimante ou cliquez sur Annuler l'impression dans l'écran d'état de l'imprimante. Pour afficher l'écran d'état de l'imprimante, cliquez sur Imprimante Canon XXX (où « **XXX** » représente le nom de votre imprimante) dans la barre des tâches.
- Si des lignes droites imprimées sont mal alignées ou que les résultats de l'impression ne vous donnent pas satisfaction, vous devez régler la position de la tête d'impression. Reportez-vous à la section [Alignement de la tête d'impression](#) .



Impression de documents (Macintosh)

Cette section décrit la procédure avec, à titre d'exemple, les paramètres d'impression d'un document A4 sur du papier ordinaire.

Pour plus d'informations, reportez-vous au manuel en ligne [Guide d'utilisation avancée](#).

Remarque

- Les opérations peuvent varier selon l'application utilisée. Pour plus d'informations, consultez le guide d'utilisation de votre application.
- En fonction de l'image, des problèmes d'impression peuvent survenir au niveau des bords supérieur et/ou inférieur du papier (couleurs inégales ou traces blanches, par exemple) lors de l'impression en niveaux de gris. Dans ce cas, nous vous conseillons d'imprimer sur du papier avec des marges supérieure et inférieure de plus de 45 mm / 1,77 pouce selon le sens d'impression à l'aide du logiciel Easy-PhotoPrint Pro fourni sur le *CD-ROM d'installation* ou de votre logiciel de mise en page. Lorsque vous utilisez un logiciel de mise en page ou similaire, préparez un papier dont le côté le plus long mesure au moins 90 mm / 3,54 pouces de plus que la longueur de l'image, puis imprimez cette dernière avec des marges supérieure et inférieure de plus de 45 mm / 1,77 pouce selon le sens d'impression.

Pour plus d'informations sur l'impression en niveaux de gris, reportez-vous au manuel en ligne :

[Guide d'impression de photographies numériques](#).

■ Pour Mac OS X v.10.5.x

1. Assurez-vous que l'imprimante est sous tension.

Reportez-vous à la section [Face avant](#).

2. Chargez le papier.

Reportez-vous à la section [Chargement du papier dans le réceptacle arrière](#).

Ici, nous chargeons du papier ordinaire A4 dans le réceptacle arrière.

Remarque

- Pour charger le papier dans le réceptacle avant, reportez-vous à la section [Chargement du papier dans le réceptacle avant](#).

3. Ouvrez doucement le réceptacle avant et déployez son extension.

Appuyez doucement en haut au centre du réceptacle avant pour ouvrir ce dernier.

4. Créez (ou ouvrez) un document pour l'impression à l'aide du logiciel d'application approprié.

5. Ouvrez la boîte de dialogue Imprimer.

Sélectionnez Imprimer dans le menu Fichier de votre application.

La boîte de dialogue Imprimer s'affiche.

Remarque

- Si la boîte de dialogue ci-dessous s'affiche, cliquez sur  (Flèche vers le bas).



6. Spécifiez les paramètres d'impression requis.

- (1) Assurez-vous que le nom de votre imprimante est sélectionné dans Imprimante.
- (2) Sélectionnez le format de page du papier chargé dans Format papier.
Ici nous sélectionnons A4.
- (3) Sélectionnez Qualité & Support dans le menu déroulant.

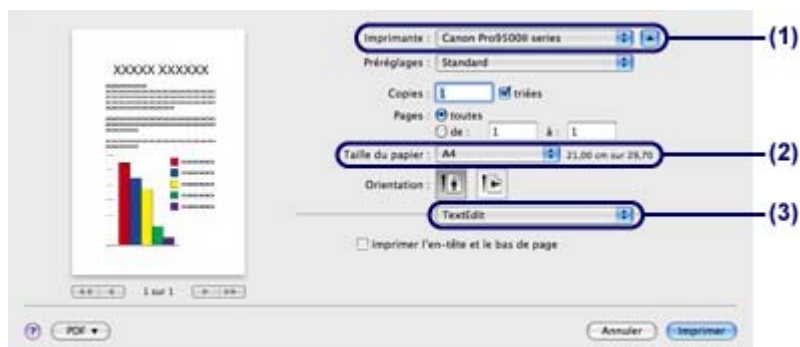

- (4) Sélectionnez le type de papier chargé dans Type de support.
Ici nous sélectionnons Papier ordinaire.

Remarque

- Si vous sélectionnez un type de support incorrect, l'imprimante risque de ne pas imprimer avec la qualité d'impression voulue.

- (5) Sélectionnez Réceptacle arrière dans Alimentation papier.

Remarque

- Pour charger le papier à partir du réceptacle avant, sélectionnez Réceptacle avant dans Alimentation papier.

- (6) Sélectionnez la qualité d'impression dans Qualité d'impression.
Ici nous sélectionnons Standard.

Remarque

- Pour plus d'informations sur la qualité d'impression, reportez-vous au manuel en ligne [Guide d'utilisation avancée](#).

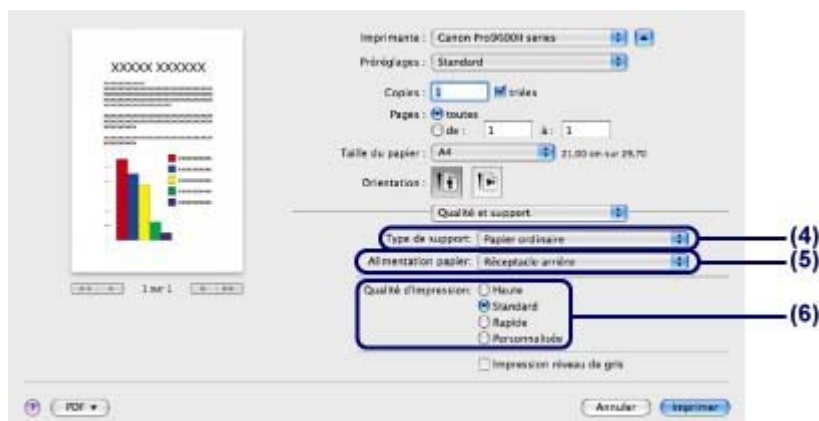

Remarque

- Pour plus d'informations sur les fonctions du pilote d'imprimante, cliquez sur ⓘ (Point d'interrogation) dans l'écran Qualité & Support, Options couleur, Impression sans bordure ou Marge pour consulter le manuel en ligne *Guide d'utilisation avancée*. Si le manuel en ligne n'est pas installé, il n'apparaît pas même lorsque vous cliquez sur ⓘ (Point d'interrogation).
 - L'aperçu s'affiche sur le côté gauche de la boîte de dialogue pour confirmer le résultat d'impression. Certains logiciels d'application ne proposent pas de fonction d'aperçu.
-

7. Lancez l'impression.

Cliquez sur Imprimer pour lancer l'impression.

Remarque

- Cliquez sur l'icône de l'imprimante dans le Dock pour afficher la liste des tâches d'impression en cours.
 - Pour annuler un travail d'impression en cours, sélectionnez le travail concerné dans la liste Nom et cliquez sur Supprimer.
Pour arrêter momentanément un travail en cours, cliquez sur Attente. Pour interrompre momentanément tous les travaux de la liste, cliquez sur Suspendre l'impression.
 - Si des lignes droites imprimées sont mal alignées ou que les résultats de l'impression ne vous donnent pas satisfaction, vous devez régler la position de la tête d'impression.
Reportez-vous à la section [Alignement de la tête d'impression](#).
-

■ Pour Mac OS X v.10.4.x ou v.10.3.9

Remarque

- Les écrans utilisés dans cette section concernent l'impression sous Mac OS X v.10.4.x.
-

1. Assurez-vous que l'imprimante est sous tension.

Reportez-vous à la section [Face avant](#).

2. Chargez le papier.

Reportez-vous à la section [Chargement du papier dans le réceptacle arrière](#).

Ici, nous chargeons du papier ordinaire A4 dans le réceptacle arrière.

Remarque

- Pour charger le papier dans le réceptacle avant, reportez-vous à la section [Chargement du papier dans le réceptacle avant](#).
-

3. Ouvrez doucement le réceptacle avant et déployez son extension.

Appuyez doucement en haut au centre du réceptacle avant pour ouvrir ce dernier.

4. Créez (ou ouvrez) un document pour l'impression à l'aide du logiciel d'application approprié.

5. Sélectionnez le format de page.

(1) Sélectionnez Configuration de la page dans le menu Fichier de votre application.

La boîte de dialogue Configuration de la page s'affiche.

(2) Assurez-vous que le nom de votre imprimante est sélectionné dans la zone Format pour.

- (3) Sélectionnez le format de page du papier chargé dans Format papier.
Ici nous sélectionnons A4.
- (4) Cliquez sur OK.

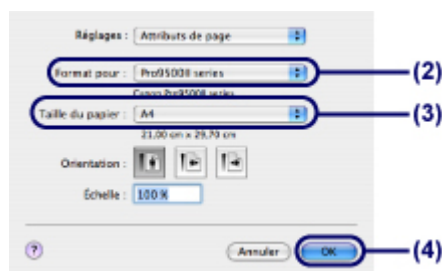

6. Spécifiez les paramètres d'impression requis.

- (1) Sélectionnez Imprimer dans le menu Fichier de votre application.
La boîte de dialogue Imprimer s'affiche.
- (2) Assurez-vous que le nom de votre imprimante est sélectionné dans Imprimante.
- (3) Sélectionnez Qualité & Support dans le menu déroulant.
- (4) Sélectionnez le type de papier chargé dans Type de support.
Ici nous sélectionnons Papier ordinaire.

Remarque

- Si vous sélectionnez un type de support incorrect, l'imprimante risque de ne pas imprimer avec la qualité d'impression voulue.

- (5) Sélectionnez Réceptacle arrière dans Alimentation papier.

Remarque

- Pour charger le papier à partir du réceptacle avant, sélectionnez Réceptacle avant dans Alimentation papier.



- (6) Sélectionnez la qualité d'impression dans Qualité d'impression.
Ici nous sélectionnons Standard.

Remarque

- Pour plus d'informations sur la qualité d'impression, reportez-vous au manuel en ligne [Guide d'utilisation avancée](#).



Remarque

- Pour plus d'informations sur les fonctions du pilote d'imprimante, cliquez sur  (Point d'interrogation) dans l'écran Qualité & Support, Options couleur, Effets spéciaux, Impression sans bordure ou Marge pour consulter le manuel en ligne [Guide d'utilisation avancée](#). Si le manuel en ligne n'est pas installé, il n'apparaît pas même lorsque vous cliquez sur  (Point d'interrogation).
- Pour afficher l'aperçu et vérifier les résultats d'impression, cliquez sur Aperçu. Certains logiciels d'application ne proposent pas de fonction d'aperçu.

7. Lancez l'impression.

Cliquez sur Imprimer pour lancer l'impression.



Remarque

- Cliquez sur l'icône de l'imprimante dans le Dock pour afficher la liste des tâches d'impression en cours.
 - Pour annuler un travail d'impression en cours, sélectionnez le travail concerné dans la liste Nom et cliquez sur Supprimer.
Pour arrêter momentanément un travail en cours, cliquez sur Attente. Pour interrompre momentanément tous les travaux de la liste, cliquez sur Arrêter les tâches.
 - Si des lignes droites imprimées sont mal alignées ou que les résultats de l'impression ne vous donnent pas satisfaction, vous devez régler la position de la tête d'impression. Reportez-vous à la section [Alignement de la tête d'impression](#).
-



 [Haut de la page](#)

Autres utilisations

Cette section décrit la fonction d'impression de photos à partir de votre périphérique compatible PictBridge, tel qu'un appareil photo numérique se connectant avec un câble USB. Cette section introduit également d'autres fonctions utiles, comme Solution Menu et My Printer.

Impression de photos depuis un périphérique compatible PictBridge

Solution Menu et My Printer



[↑ Haut de la page](#)

Impression de photos depuis un périphérique compatible PictBridge

En connectant le périphérique compatible PictBridge à cette imprimante via un câble USB recommandé par le fabricant du périphérique, vous pouvez directement imprimer des images enregistrées.

Pour en savoir plus sur les fonctions de base de l'impression à partir d'un appareil photo numérique compatible PictBridge, comme les types de support compatibles, les présentations disponibles et la fonction de correction d'image, reportez-vous au manuel en ligne : [Guide d'utilisation avancée](#).

Pour plus d'informations sur les paramètres d'impression du périphérique compatible PictBridge, reportez-vous au manuel d'instructions fourni avec le périphérique.



Périphériques pouvant être connectés :

Tout périphérique compatible PictBridge peut être connecté à cette imprimante, quel que soit le fabricant ou le modèle, dans la mesure où il est conforme à la norme PictBridge.



Remarque

- PictBridge est la norme permettant d'imprimer directement les photos prises sans recours à un ordinateur, en connectant un périphérique tel qu'un appareil photo numérique, un caméscope numérique ou un téléphone portable intégrant la fonction photo.



(PictBridge) Un périphérique associé à ce symbole est compatible PictBridge.

- Avec certains appareils reflex numériques de la marque Canon, compatibles PictBridge, vous pouvez sélectionner un mode couleur et effectuer des réglages de couleurs détaillés. Pour plus d'informations sur le mode couleur, reportez-vous au manuel en ligne : [Guide d'impression de photographies numériques](#) ou au mode d'emploi fourni avec votre périphérique compatible PictBridge de la marque Canon.

Formats de données d'image imprimables :

Cette imprimante accepte les images* prises avec un appareil photo conforme à la norme DFC (Design rule for Camera File system).

* Compatible Exif 2.2/2.21



Solution Menu et My Printer

A l'aide de Solution Menu ou de My Printer, vous pouvez facilement obtenir des informations sur l'imprimante ou modifier ses paramètres en cliquant sur les boutons à l'écran.

Avec Solution Menu, vous pouvez démarrer les applications logicielles fournies avec l'imprimante ou afficher les instructions de fonctionnement. Vous avez également accès aux informations de dépannage.

Avec My Printer, vous pouvez afficher la fenêtre de configuration du pilote d'imprimante. Vous disposez également d'informations sur l'action à mener en cas de problème de fonctionnement. My Printer n'est pas disponible sous Macintosh.

● Pour démarrer Solution Menu



Sur le bureau, double-cliquez sur l'icône  (Solution Menu).



Cliquez ici : [Solution Menu](#)



Cliquez sur l'icône  (Solution Menu) dans le Dock.

* Les écrans ci-dessous s'appliquent à Windows Vista.



Cliquez sur le bouton d'une fonction à utiliser.

↓ Après le démarrage de Solution Menu, cliquez sur le bouton dans la barre de titre permettant de réduire la taille de la fenêtre.



Remarque

- Installez Solution Menu à partir du *CD-ROM d'installation* lorsqu'il n'est pas encore installé ou qu'il a été désinstallé. Pour installer Solution Menu, sélectionnez Solution Menu dans Installation personnalisée.
- Les boutons affichés ne sont pas disponibles dans tous les pays.



- Pour démarrer Solution Menu depuis le menu Démarrer, sélectionnez Tous les programmes (Programmes sous Windows 2000), Canon Utilities, Solution Menu, puis Solution Menu.



- Pour démarrer Solution Menu depuis la barre de menus, sélectionnez le menu Exécuter, Applications, Canon Utilities, Solution Menu, puis double-cliquez sur Solution Menu.

● Pour démarrer My Printer



Sur le bureau, double-cliquez sur l'icône  (My Printer).



Remarque

- Vous pouvez également démarrer My Printer depuis Solution Menu.
 - Installez My Printer à partir du *CD-ROM d'installation* lorsqu'il n'est pas encore installé ou qu'il a été désinstallé. Pour installer My Printer, sélectionnez My Printer dans Installation personnalisée.
 - Pour démarrer My Printer depuis le menu Démarrer, sélectionnez Tous les programmes (Programmes sous Windows 2000), Canon Utilities, My Printer, puis My Printer.
-



[↑ Haut de la page](#)

Chargement du papier

Cette section décrit les types de papier qu'il est possible de charger et explique comment placer le papier d'impression dans le réceptacle arrière ou avant.

Chargement du papier

[Alimentation papier - Chargement du papier](#)

[Remarques sur le chargement du papier](#)

[Chargement du papier dans le réceptacle arrière](#)

[Chargement du papier dans le réceptacle avant](#)

[Types de support pouvant être utilisés](#)

[Types de support à ne pas utiliser](#)

[Manipulation du papier](#)



[↑ Haut de la page](#)

Chargement du papier

- ➔ [Alimentation papier - Chargement du papier](#)
- ➔ [Remarques sur le chargement du papier](#)
- ➔ [Chargement du papier dans le réceptacle arrière](#)
- ➔ [Chargement du papier dans le réceptacle avant](#)
- ➔ [Types de support pouvant être utilisés](#)
- ➔ [Types de support ne pouvant être utilisés](#)
- ➔ [Manipulation du papier](#)

■ Alimentation papier - Chargement du papier

L'imprimante dispose de deux sources d'alimentation papier : un réceptacle arrière et un réceptacle avant.

Sélectionnez l'une des sources selon le format ou le type de papier à charger.

Reportez-vous à la section [Types de support pouvant être utilisés](#).

● Chargement de plusieurs feuilles de papier dans le réceptacle arrière

Vous pouvez charger différents formats de papier, du format 4" x 6"/10 x 15 cm au format A3+ (13" x 19"), dans le réceptacle arrière.

Plusieurs feuilles de papier, de même format et de même type, peuvent être chargées simultanément pour permettre une impression en continu. (Certains formats ou types de papier peuvent uniquement être chargés une seule feuille à la fois.)

Sélectionnez Réceptacle arrière pour Alimentation papier dans la configuration du pilote d'imprimante lors d'une impression à partir du réceptacle arrière.



● Chargement d'une feuille de papier grand format ou de papier épais dans le réceptacle avant

Vous pouvez charger du papier grand format, par exemple de format 14" x 17"/ 36 x 43 cm, ou du papier épais tel que du papier beaux-arts ou du papier cartonné dans le réceptacle avant.

Sélectionnez Réceptacle avant pour Alimentation papier dans la configuration du pilote d'imprimante lors d'une impression à partir du réceptacle avant.





[↑ Haut de la page](#)

■ Remarques sur le chargement du papier

Important

- Si vous coupez du papier ordinaire à un format plus petit 4" x 6" / 10 x 15 cm, 4" x 8" / 101,6 x 203,2 mm ou 5" x 7" / 13 x 18 cm pour effectuer un essai d'impression, vous risquez de provoquer un bourrage papier.

Remarque

- Nous recommandons l'utilisation de papier photo Canon pour l'impression de photos.
Pour plus d'informations sur le papier Canon, reportez-vous à la section [Types de support pouvant être utilisés](#).
- Vous pouvez utiliser du papier pour copies classique.
Pour le format et le grammage/l'épaisseur à utiliser avec l'imprimante, reportez-vous à la section [Types de support pouvant être utilisés](#).



 [Haut de la page](#)

■ Chargement du papier dans le réceptacle arrière

Avant de charger le papier, reportez-vous à la section [Remarques sur le chargement du papier](#).

Remarque

- Vous pouvez charger dans le réceptacle arrière du papier au format A3+ (13" x 19"), A3, B4, A4, B5, A5, Lettre, Legal, 11" x 17" / 279,4 x 431,8 mm (Tabloïd), Wide (4" x 7,1"), 4" x 6" / 10 x 15 cm, 4" x 8" / 101,6 x 203,2 mm, 5" x 7" / 13 x 18 cm, 8" x 10" / 20 x 25 cm et 10" x 12" / 25 x 30 cm.

1. Préparez le papier.

Alignez les bords du papier. Si le papier est gondolé, aplanissez-le.

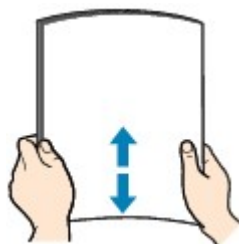

Remarque

- Alignez précisément les bords du papier avant de le charger. Si vous chargez du papier sans en aligner les bords, vous risquez de provoquer un bourrage.
- Si le papier est gondolé, prenez les côtés gondolés et recourbez-les soigneusement dans le sens opposé de manière à aplanir totalement le papier.
Pour plus d'informations sur l'aplanissement du papier gondolé, reportez-vous à la section « [Dépannage](#) » du manuel en ligne : *Guide d'utilisation avancée*.
- Lorsque vous utilisez du Papier Photo Satiné, chargez les feuilles une par une dans l'état où elles sont, même si elles sont ondulées. Le fait de rouler ce papier pour l'aplanir risque de provoquer des craquelures sur la surface et d'affecter la qualité d'impression.

2. Chargez le papier.

(1) Ouvrez le support papier.

(2) Appuyez doucement en haut au centre du réceptacle avant pour ouvrir ce dernier.

(3) Déployez l'extension du réceptacle avant.

(4) Assurez-vous que le bouton **Front Feed** est éteint.

Si le bouton **Front Feed** est allumé ou clignote, placez le réceptacle avant en position d'impression normale.

Reportez-vous à la section [Repositionnement du réceptacle avant en position d'impression normale](#).

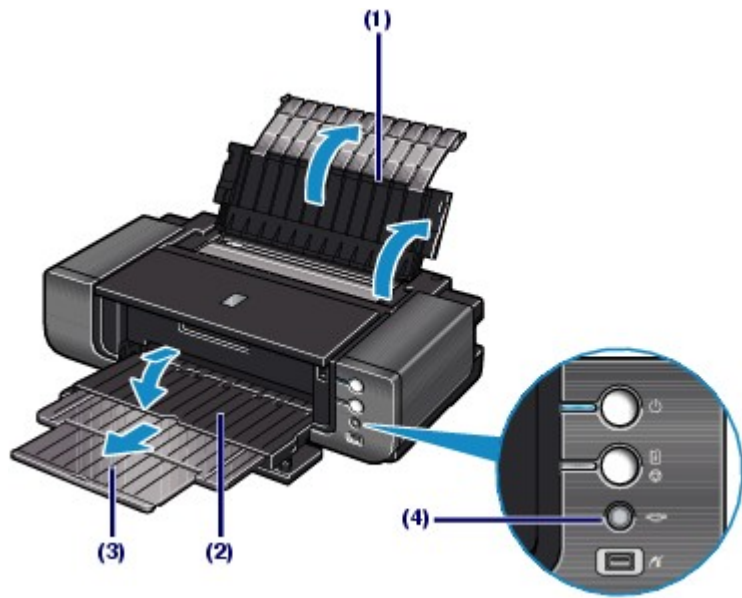

(5) Ouvrez le couvercle de la fente d'alimentation.



(6) Chargez le papier dans le réceptacle arrière AVEC LA FACE A IMPRIMER VERS VOUS.

Alignez la pile de papier avec le bord droit du réceptacle arrière.

Important

- Disposez toujours le papier en orientation portrait (A). L'orientation paysage (B) risque de provoquer des bourrages papier.

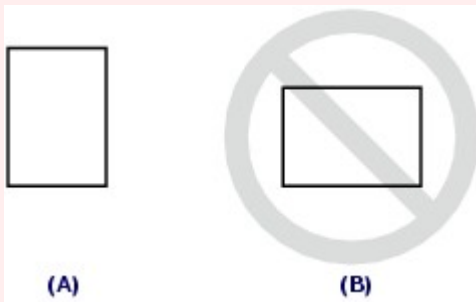

(7) Faites glisser le guide papier pour l'aligner avec le côté gauche de la pile de papier.

Ne faites pas glisser le guide papier avec trop de force. Cela pourrait provoquer des problèmes d'alimentation du papier.

Remarque

- Vérifiez que la pile de papier chargée ne dépasse pas le repère de limite de chargement (C).

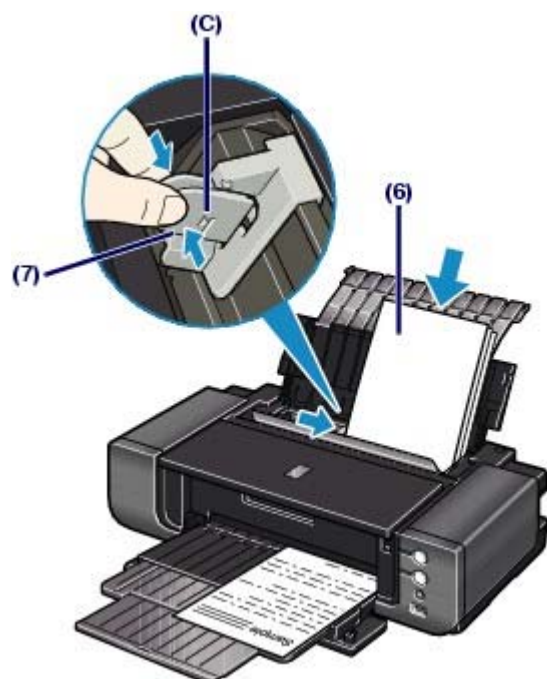

(8) Fermez le couvercle de la fente d'alimentation.

Remarque

Après le chargement du papier

- Sélectionnez la taille et le type du papier chargé dans Format papier imprimante (ou Format papier) et Type de support dans le pilote d'imprimante.

Reportez-vous à la section [Impression de documents \(Windows\)](#) ou [Impression de documents \(Macintosh\)](#).



[↑ Haut de la page](#)

■ Chargement du papier dans le réceptacle avant

Avant de charger le papier, reportez-vous à la section [Remarques sur le chargement du papier](#).

⚠ Important

- Lorsque vous chargez le papier dans le réceptacle avant, le papier dépasse de l'arrière de l'imprimante. Vous devez donc ménager un espace de 40 cm (15,7 pouces) à l'arrière de l'imprimante.
- Des roulettes sont situées sur les coins arrière de l'imprimante. Soulevez l'avant de l'imprimante pour la déplacer vers l'arrière et l'avant.

📖 Remarque

- Vous pouvez charger dans le réceptacle avant du papier au format A3+ (13" x 19"), A3, B4, A4, B5, A5, Lettre, Legal, 11" x 17" / 279,4 x 431,8 mm (Tabloïd), Wide (4" x 7,1"), 4" x 6" / 10 x 15 cm, 4" x 8" / 101,6 x 203,2 mm, 5" x 7" / 13 x 18 cm, 8" x 10" / 20 x 25 cm, 10" x 12" / 25 x 30 cm et 14" x 17" / 36 x 43 cm.
- Pour imprimer sur du papier à un format autre que 14" x 17" / 36 x 43 cm à partir d'un périphérique compatible PictBridge, chargez le papier dans le réceptacle arrière.
Pour plus d'informations sur le papier pouvant être utilisé pour un périphérique compatible PictBridge, reportez-vous au manuel en ligne : [Guide d'utilisation avancée](#).

1. Placez le réceptacle avant en position d'alimentation du papier par l'avant.

- (1) Appuyez doucement en haut au centre du réceptacle avant pour ouvrir ce dernier.



- (2) Inclinez le réceptacle avant vers le haut.

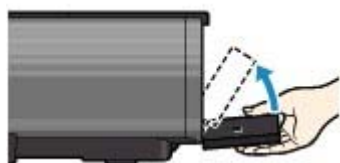

- (3) Soulevez le réceptacle avant jusqu'à ce qu'il se bloque.
Le bouton **Front Feed** s'allume.

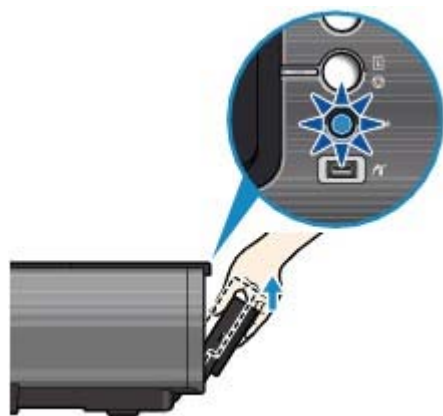

- (4) Tout en maintenant le réceptacle avant soulevé, inclinez-le vers l'avant pour le placer en position d'alimentation du papier par l'avant.
- (5) Assurez-vous que le bouton **Front Feed** est allumé.

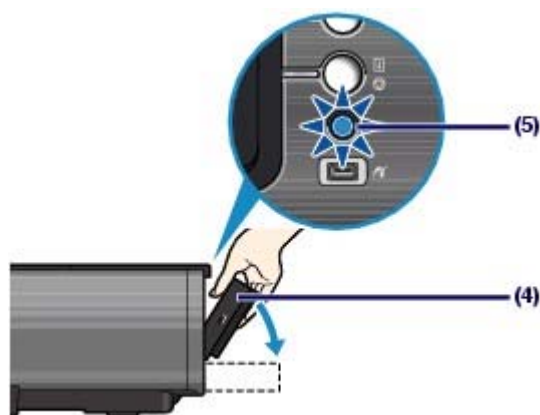

2. Appuyez sur le bouton **Front Feed Support** pour déployer le support d'alimentation avant.



3. Préparez le chargement du papier.

- (1) Déployez l'extension du réceptacle avant.
- (2) Appuyez sur le coin droit du support d'alimentation avant pour déployer le support en V.

Remarque

- Cette procédure n'est pas nécessaire pour le chargement d'un papier au format A4 ou plus petit.

- (3) Appuyez sur le bouton **Front Feed**.
L'imprimante commence à émettre un bruit de fonctionnement, puis le témoin d' **alimentation** clignote pendant environ 30 secondes.

Important

- Ne chargez pas le papier pendant que le témoin d' **alimentation** clignote. Vous risqueriez d'endommager le papier ou l'imprimante.

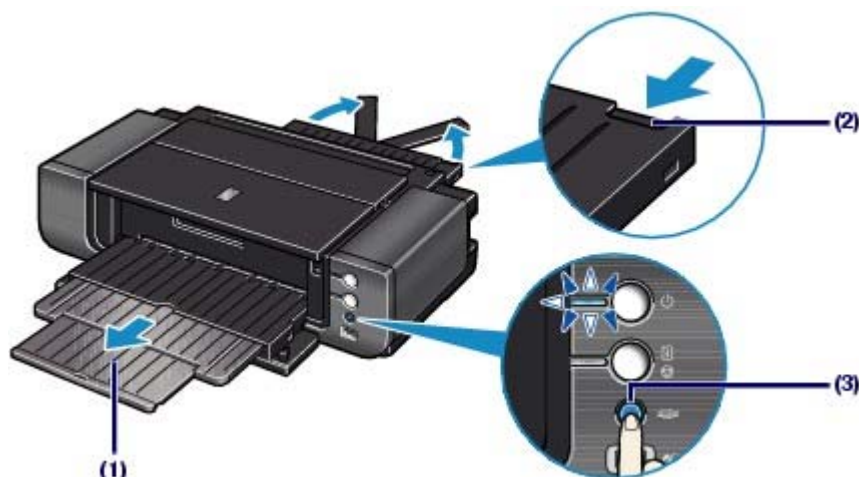

4. Chargez le papier.

- (1) Assurez-vous que le témoin d'**alimentation** est allumé et que le bouton **Front Feed** clignote rapidement.

Si le témoin d'**alimentation** clignote, attendez qu'il arrête de clignoter et qu'il reste allumé.

- (2) Chargez le papier directement dans le réceptacle avant **AVEC LA FACE A IMPRIMER VERS LE HAUT**.

Alignez le bord avant du papier avec le repère  (repère d'alignement du papier) du réceptacle avant.

Chargez une seule feuille de papier à la fois dans le réceptacle avant.

Remarque

- Alignez le bord droit du papier avec le côté droit (A) du réceptacle avant et chargez le papier directement dans le réceptacle avant.
- Si le papier est gondolé, prenez les côtés gondolés et recourbez-les soigneusement dans le sens opposé de manière à aplanir totalement le papier.
Pour plus d'informations sur l'aplanissement du papier gondolé, reportez-vous à la section « [Dépannage](#) » du manuel en ligne : *Guide d'utilisation avancée*.
- Lorsque vous utilisez du Papier Photo Satiné, chargez les feuilles une par une dans l'état où elles sont, même si elles sont ondulées. Le fait de rouler ce papier pour l'aplanir risque de provoquer des craquelures sur la surface et d'affecter la qualité d'impression.

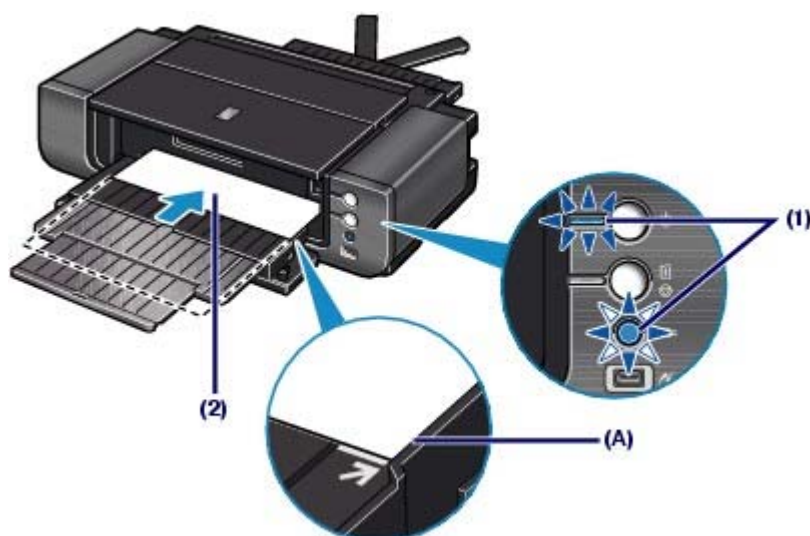

Important

- Si l'imprimante n'est pas utilisée pendant environ 5 minutes alors qu'elle est à l'état décrit (1) dans l'étape 4 ci-dessus, le bouton **Front Feed** s'arrête de clignoter et reste allumé. Vous ne

pourrez alors pas charger le papier dans le réceptacle avant. Dans ce cas, revenez à (3) dans l'étape 3.

5. Appuyez sur le bouton **Front Feed** pour charger le papier à partir du réceptacle avant.

Le papier est entraîné automatiquement dans l'imprimante et le bouton **Front Feed** clignote lentement.

L'imprimante est prête à commencer l'impression.

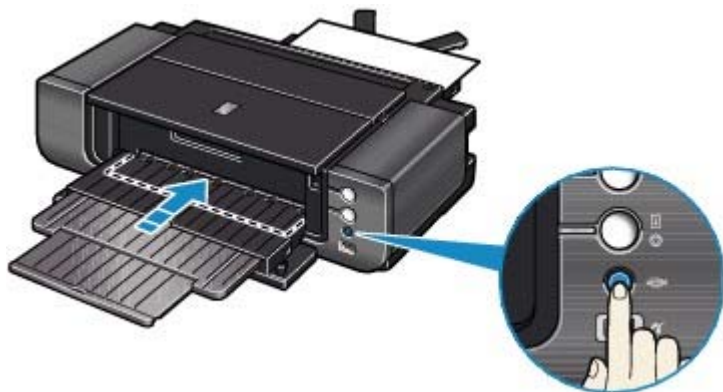

Remarque

Après le chargement du papier

- Sélectionnez la taille et le type du papier chargé dans Format papier imprimante (ou Format papier) et Type de support dans le pilote d'imprimante. Reportez-vous à la section [Impression de documents \(Windows\)](#) ou [Impression de documents \(Macintosh\)](#).

Pour imprimer en continu

- Pour imprimer à nouveau à partir du réceptacle avant, revenez à (3) dans l'étape 3 et chargez le papier dans le réceptacle avant. Commencez ensuite à imprimer.

● Repositionnement du réceptacle avant en position d'impression normale

Lorsque vous utilisez le réceptacle arrière, placez le réceptacle avant en position d'impression normale.

Important

- Veillez à suivre la procédure ci-dessous avant de remettre le réceptacle avant en position d'impression normale. Sinon, l'imprimante risque d'être endommagée.
- Lorsque le réceptacle avant est placé en position d'alimentation du papier par l'avant, l'impression à l'aide du réceptacle arrière est impossible. Veillez à placer le réceptacle avant en position d'impression normale.

1. Saisissez le réceptacle avant et inclinez-le lentement comme pour le refermer.

En inclinant le réceptacle avant, vous l'abaissez en position d'impression normale.

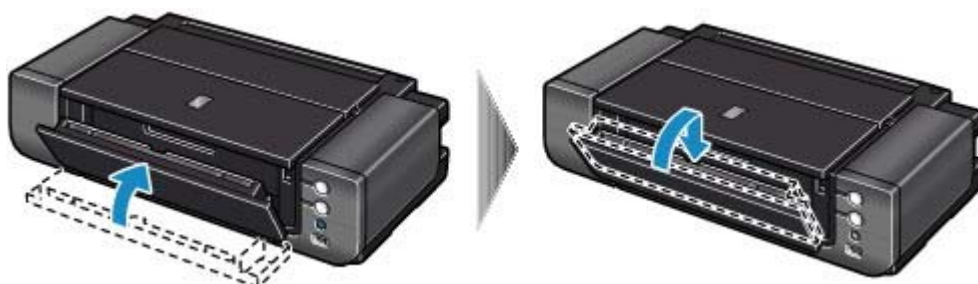

2. Ouvrez le réceptacle avant.

- (1) Ouvrez le réceptacle avant pour le ramener en position d'impression normale.
- (2) Assurez-vous que le bouton **Front Feed** est éteint.

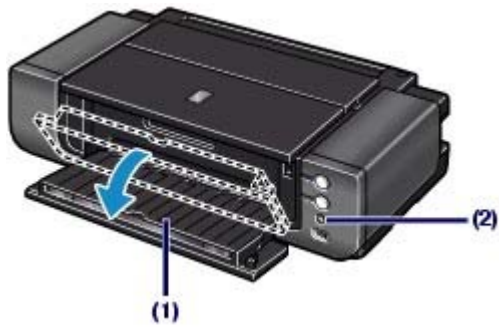

[↑ Haut de la page](#)

■ Types de support pouvant être utilisés

Sélectionnez du papier compatible avec l'impression, pour obtenir les meilleurs résultats. Canon vous propose différents types de papier pour agrémenter vos impressions, tels que des autocollants et des papiers spéciaux pour les photos et les documents. Nous recommandons l'utilisation de papier Canon authentique pour l'impression de vos clichés importants.

● Types de support

Papiers disponibles à la vente

Nom du papier <N° du modèle. > *1	Limite de chargement de l'alimentation papier		Limite de chargement de la sortie papier *2	Paramètres du pilote d'imprimante : Type de support
	Réceptacle arrière	Réceptacle avant		
Papier ordinaire (Papier recyclé)*3	150 feuilles environ*4	1 feuille	50 feuilles environ	Papier ordinaire

Papier Canon

Nom du papier <N° du modèle. > *1	Limite de chargement de l'alimentation papier		Limite de chargement de la sortie papier *2	Paramètres du pilote d'imprimante : Type de support
	Réceptacle arrière	Réceptacle avant		
Pour l'impression de photos :				
				
Papier Photo Professionnel Platine <PT-101>*5	A3+ (13" x 19") et 10" x 12" / 25 x 30 cm : 1 feuille	1 feuille	*6	Papier Photo Professionnel Platine
Papier Photo Glacé Extra II <PP-201>*5	A3, A4, Lettre, 5" x 7" / 13 x 18 cm et 8" x 10" / 20 x 25 cm : 10 feuilles			Papier Photo Glacé Extra II
Papier Photo Satiné <SG-201>*4 *5	4" x 6" / 10 x 15 cm : 20 feuilles			Papier Photo Satiné
Papier Photo Mat <MP-101>				Papier Photo Mat
Papier beaux-arts « Photo Rag » <FA-PR1>*7	1 feuille	1 feuille		Beaux-arts Photo Rag
Papier beaux-arts « Museum Etching » <FA-ME1>*7	Non chargeable*8			Beaux-arts « Museum Etching »
Papier beaux-arts supérieur mat <FA-PM1>*7	Non chargeable*8			Beaux-arts supérieur mat
Pour la création de vos propres impressions :				

				
Autocollants photo <PS-101>*9	1 feuille	1 feuille	*6	Papier Photo Glacé Extra II

*1 Le papier suivi d'un numéro de modèle est du papier Canon. Reportez-vous au mode d'emploi fourni avec le papier pour de plus amples informations concernant la face imprimable et les remarques sur la manipulation du papier. Pour plus d'informations sur les formats de papier Canon disponibles, visitez notre site Web. Il est possible que certains papiers de marque Canon ne soient pas disponibles dans votre pays ou région. Aux Etats-Unis, le papier n'est pas vendu par numéro de modèle. Son nom suffit.

*2 Nombre maximal de feuilles pouvant être éjectées et empilées sur le réceptacle avant lorsque le papier est chargé à partir du réceptacle arrière.

Lorsque le papier est chargé à partir du réceptacle avant, enlevez chacune des feuilles au fur et à mesure qu'elles sont éjectées.

*3 Notez que le chargement de papier jusqu'à la capacité maximale peut, dans certains cas, s'avérer impossible en fonction du type de papier ou des conditions ambiantes (température ou humidité très élevées ou très basses). Dans ce cas, réduisez de plus de la moitié le nombre de feuilles de papier chargées (du papier 100 % recyclé peut être utilisé).

*4 Du papier 14" x 17" / 36 x 43 cm ne peut pas être chargé dans le réceptacle arrière.

*5 Lors du chargement d'une pile de papier, le côté imprimé peut être marqué au moment de l'entraînement ou le papier peut être mal chargé. Pour y remédier, chargez une feuille à la fois.

*6 Nous vous recommandons de retirer la feuille imprimée précédemment du réceptacle avant d'imprimer en continu pour réduire les flous et la décoloration.

*7 Si vous utilisez du papier beaux-arts « Photo Rag », « Museum Etching » ou supérieur mat, vous ne pouvez pas imprimer dans la marge de 1,38 pouces / 35 mm sur les bords inférieur et supérieur selon le sens de l'impression. Si vous sélectionnez un format de page spécial pour Beaux-arts supérieur mat dans le pilote d'imprimante, une limite est définie pour empêcher l'impression dans la marge de 1,38 pouces / 35 mm sur les bords inférieur et supérieur du papier. Il est recommandé de vérifier la zone d'impression dans l'écran d'aperçu avant de lancer l'impression.

Pour plus d'informations, reportez-vous au manuel en ligne [Guide d'utilisation avancée](#).

Les supports de marque Canon sont fabriqués et gérés dans le but d'obtenir une qualité d'impression optimale. Nous recommandons leur utilisation.

*8 L'utilisation de ce papier depuis le réceptacle arrière peut endommager l'imprimante. Chargez-le toujours dans le réceptacle avant.

*9 Vous pouvez facilement spécifier des paramètres d'impression pour du papier autocollant avec Easy-PhotoPrint EX fourni sur le *CD-ROM d'installation*. Installez-le sur votre ordinateur.

Papier spécial d'une marque autre que Canon

● Chargement du papier

Chargez une seule feuille à la fois dans le réceptacle arrière et le réceptacle avant.

Important

- Si vous sélectionnez Canvas ou Papier cartonné pour Type de support dans le pilote d'imprimante, chargez toujours le papier dans le réceptacle avant. Le papier ne peut pas être chargé depuis le réceptacle arrière.

● Paramètres du pilote d'imprimante et alimentation papier

Caractéristiques	Type de support	Format page / Format papier	Alimentation papier	
			Réceptacle arrière	Réceptacle avant
Le papier a la texture du papier à dessin	Autre papier Fine Art	Arts XX (marge 35 mm) *1	Disponible *2	Disponible
Le papier a une texture semblable à de la toile	Canvas	Arts XX (marge 35 mm) *1	Non disponible	Disponible
Papier cartonné, papier épais (De 23 mil / 0,6 mm à 47 mil / 1,2 mm)	Papier cartonné *3	Arts XX (marge 35 mm) *1	Non disponible	Disponible

*1 Sélectionnez Arts A4 (Marge 35), Arts Lettre (Marge 35) / Arts Lettre US (Marge 35), Arts A3 (Marge 35) ou Arts A3+ 13x19 (Marge 35) en fonction du format utilisé.

Pour plus d'informations sur la zone imprimable, reportez-vous au manuel en ligne : [Guide d'utilisation avancée](#).

*2 Inférieur à 53 lb / 200 g/m²

*3 Veuillez à sélectionner Papier cartonné dans Type de support. La sélection d'autres types de support peut provoquer un dysfonctionnement.

Remarque

- Du papier spécial d'une marque autre que Canon et les types de papier de remplacement répertoriés sur notre site Web peuvent fournir une meilleure qualité d'impression. Pour plus d'informations sur le papier de remplacement, consultez la page d'accueil de votre distributeur local indiqué sur le site Web Canon Inc.

Il convient de noter que les frais de connexion à Internet incombent au client.

Les informations concernant le papier de remplacement sont mises à jour de manière irrégulière. De plus, des produits de remplacement peuvent changer sans préavis.

● Formats

Vous pouvez utiliser les formats de papier suivants.

- Vous pouvez charger les formats de papier suivants dans le réceptacle arrière.
A3+ (13" x 19"), A3, B4, A4, B5, A5, Lettre, Legal, 11" x 17" / 279,4 x 431,8 mm (Tabloïd), Wide (4" x 7,1"), 4" x 6" / 10 x 15 cm, 4" x 8" / 101,6 x 203,2 mm, 5" x 7" / 13 x 18 cm, 8" x 10" / 20 x 25 cm et 10" x 12" / 25 x 30 cm
- Vous pouvez charger les formats de papier suivants dans le réceptacle avant.
A3+ (13" x 19"), A3, B4, A4, B5, A5, Lettre, Legal, 11" x 17" / 279,4 x 431,8 mm (Tabloïd), Wide (4" x 7,1"), 4" x 6" / 10 x 15 cm, 4" x 8" / 101,6 x 203,2 mm, 5" x 7" / 13 x 18 cm, 8" x 10" / 20 x 25 cm, 10" x 12" / 25 x 30 cm et 14" x 17" / 36 x 43 cm

Formats standard :

- Lettre (8,50 x 11,00 pouces / 215,9 x 279,4 mm)
- Légal (8,50 x 14,00 pouces / 215,9 x 355,6 mm)
- 11" x 17" / Tabloïd (11,00 x 17,00 pouces / 279,4 x 431,8 mm)
- A5 (5,83 x 8,27 pouces / 148,0 x 210,0 mm)
- A4 (8,27 x 11,69 pouces / 210,0 x 297,0 mm)
- A3 (11,69 x 16,54 pouces / 297,0 x 420,0 mm)
- A3+ (13,00 x 19,00 pouces / 329,0 x 483,0 mm)
- B5 (7,17 x 10,12 pouces / 182,0 x 257,0 mm)
- B4 (10,12 x 14,33 pouces / 257,0 x 364,0 mm)
- 4" x 6" (4,00 x 6,00 pouces / 10 x 15 cm)
- 4" x 8" (4,00 x 8,00 pouces / 101,6 x 203,2 mm)
- 5" x 7" (5,00 x 7,00 pouces / 13 x 18 cm)
- 8" x 10" (8,00 x 10,00 pouces / 20 x 25 cm)
- 10" x 12" (10,00 x 12,00 pouces / 25 x 30 cm)
- 14" x 17" (14,00 x 17,00 pouces / 36 x 43 cm)
- L (3,50 x 5,00 pouces / 89,0 x 127,0 mm)
- 2L (5,00 x 7,01 pouces / 127,0 x 178,0 mm)
- Hagaki (3,94 x 5,83 pouces / 100,0 x 148,0 mm)
- Hagaki 2 (7,87 x 5,83 pouces / 200,0 x 148,0 mm)
- Large (4,00 x 7,10 pouces / 101,6 x 180,6 mm)
- Arts Lettre (Marge 35) (8,50 x 11,00 pouces / 215,9 x 279,4 mm)
- Arts A4 (Marge 35) (8,27 x 11,69 pouces / 210,0 x 297,0 mm)
- Arts A3 (Marge 35) (11,69 x 16,54 pouces / 297,0 x 420,0 mm)
- Arts A3+ (Marge 35) (13,00 x 19,00 pouces / 329,0 x 483,0 mm)

Formats non standard :

Vous pouvez également spécifier un format personnalisé dans la plage suivante.

- Format minimal : 3,50 x 5,00 pouces / 89,0 x 127,0 mm (réceptacle arrière)
3,94 x 5,83 pouces / 100,0 x 148,0 mm (réceptacle avant)
- Format maximal : 12,95 x 26,61 pouces / 329,0 x 676,0 mm (réceptacle arrière)
14,00 x 23,00 pouces / 355,6 x 584,2 mm (réceptacle avant)

● Grammage / Epaisseur du papier

Réceptacle arrière :

De 17 lb / 64 g/m² à 28 lb / 105 g/m² (papier ordinaire sauf pour le papier Canon)

N'utilisez pas un papier d'un grammage inférieur ou supérieur (sauf pour le papier Canon), car des

bourrages papier risquent de se produire.

Cependant, vous pouvez utiliser un papier beaux-arts d'une marque autre que Canon jusqu'à 53 lb / 200 g/m².

Reportez-vous à la section [Papier spécial d'une marque autre que Canon](#).

Réceptacle avant :

De 4 mil / 0,1 mm à 47 mil / 1,2 mm

N'utilisez pas un papier plus épais, car des bourrages papier risquent de se produire.



[↑ Haut de la page](#)

■ Types de support ne pouvant pas être utilisés

N'utilisez pas les types de papier suivants. Si vous les utilisez, vous n'obtiendrez pas de résultats satisfaisants et risquez de déclencher un bourrage papier ou un dysfonctionnement de l'imprimante.

- Papier plié, gondolé ou froissé
- Papier humide
- Papier trop fin
 - Réceptacle arrière : Inférieur à 17 lb / 64 g/m²
 - Réceptacle avant : Inférieur à 4 mil / 0,1 mm
- Papier trop épais
 - Réceptacle arrière : Supérieur à 28 lb / 105 g/m² (papier ordinaire sauf pour le papier Canon)
 - * Cependant, vous pouvez utiliser un papier beaux-arts d'une marque autre que Canon jusqu'à 53 lb / 200 g/m².
 - Reportez-vous à la section [Papier spécial d'une marque autre que Canon](#).
 - Réceptacle avant : Supérieur à 47 mil / 1,2 mm
- Papier plus fin qu'une carte postale, y compris du papier ordinaire ou de bloc-notes petit format (si vous imprimez sur du format A5 ou plus petit)
- Cartes postales
- Cartes postales avec autocollants ou photos
- Enveloppes
- Tous types de papier perforé
- Papier non rectangulaire
- Papier agrafé ou collé
- Papier avec adhésifs
- Papier décoré, avec des paillettes, etc.
- N'utilisez pas les types de papier Canon suivants.
Papier Photo Pro II PR-201, Papier Photo Brillant Standard GP-501, Papier Photo Brillant GP-502, Papier Photo Haute Résolution HR-101N et Transferts T-shirt TR-301



■ Manipulation du papier

- Veillez à ne pas frotter ni rayer la surface de tout type de papier lors de sa manipulation.
- Tenez le papier aussi près des bords que possible et essayez de ne pas toucher la surface d'impression. La qualité d'impression peut être dégradée si la surface d'impression est tachée par de la sueur ou de la graisse provenant de vos mains.
- Ne touchez pas la surface d'impression tant que l'encre n'est pas sèche. Et, même lorsque l'encre est sèche, veillez autant que possible à ne pas la toucher lorsque vous manipulez le papier. En raison de sa nature, l'encre pigmentaire risque de s'effacer si vous frottez ou rayez la surface d'impression.
- Sortez de l'emballage uniquement la quantité nécessaire de papier juste avant l'impression.
- Pour éviter que le papier soit gondolé, lorsque vous n'imprimez pas, remplacez le papier non utilisé dans son emballage et stockez-le sur une surface plane. Veillez également à le stocker dans un endroit protégé de la chaleur, de l'humidité et de la lumière directe.



[↑ Haut de la page](#)

Procédures d'entretien

Cette section explique la procédure à suivre pour remplacer les réservoirs d'encre vides, nettoyer l'imprimante lorsque l'impression est pâle ou effectuer les actions requises lorsque l'alimentation du papier ne se fait pas normalement.

Remplacement d'un réservoir d'encre

- [Procédure de remplacement](#)
- [Vérification du niveau d'encre](#)

L'impression devient pâle ou les couleurs ne s'impriment plus correctement

- [Impression du motif de vérification des buses](#)
- [Examen du motif de vérification des buses](#)
- [Nettoyage de la tête d'impression](#)
- [Nettoyage en profondeur de la tête d'impression](#)
- [Alignement de la tête d'impression](#)

Conservation de la qualité de l'encre

Nettoyage des cylindres d'entraînement du papier

Ouverture des écrans Entretien

- [Ouverture de la fenêtre de configuration du pilote d'imprimante \(Windows\)](#)
- [Ouverture de l'utilitaire Canon IJ Printer Utility \(Macintosh\)](#)



[↑ Haut de la page](#)

Remplacement d'un réservoir d'encre

Lorsque l'encre est épuisée au cours d'une impression, le témoin d'**alarme** clignote en orange quatre ou dix-sept fois et le message d'erreur s'affiche sur l'écran de l'ordinateur. Vérifiez quel réservoir d'encre est épuisé et remplacez-le par un réservoir neuf.

Remarque

- Lorsque l'encre est épuisée ou qu'une autre erreur se produit, le témoin d' **alarme** clignote en orange pour vous informer de l'erreur. Reportez-vous à la rubrique « Quatre clignotements : » ou « Dix-sept clignotements : » sous « Le témoin d'alarme clignote orange » dans la section [Dépannage](#) du manuel en ligne : *Guide d'utilisation avancée* et prenez les mesures appropriées.
- Pour plus d'informations sur les réservoirs d'encre compatibles, reportez-vous au manuel imprimé *Démarrage*.
- Si les résultats d'impression deviennent pâles ou si des traces blanches apparaissent alors que les niveaux d'encre sont suffisants, reportez-vous à la rubrique [L'impression devient pâle ou les couleurs ne s'impriment plus correctement](#).

■ Procédure de remplacement

Lorsque les réservoirs d'encre manquent d'encre, procédez comme suit pour les remplacer.

Important

Manipulation d'un réservoir d'encre

- Pour préserver une qualité d'impression optimale, nous vous conseillons d'utiliser les réservoirs d'encre de marque Canon. Il est déconseillé de recharger les réservoirs.
- Si vous avez retiré un réservoir d'encre, remplacez-le immédiatement. Ne laissez pas l'imprimante sans réservoir d'encre.
- Utilisez des réservoirs d'encre neufs. L'installation de réservoirs d'encre usagés peut entraîner une obstruction des buses. Par ailleurs, avec de tels réservoirs, l'imprimante ne pourra pas vous indiquer correctement quand les remplacer.
- Une fois qu'un réservoir d'encre a été installé, ne le retirez pas de l'imprimante et ne le laissez pas en plein air. Le réservoir d'encre risquerait de sécher et l'imprimante de ne plus fonctionner correctement une fois le réservoir remis en place. Pour préserver une qualité d'impression optimale, changez les réservoirs d'encre tous les six mois.

Remarque

- De l'encre couleur peut être consommée même lors de l'impression d'un document en noir et blanc ou lorsque l'impression en noir et blanc est spécifiée. Chaque encre est également consommée lors du nettoyage standard et du nettoyage en profondeur de la tête d'impression, qui peut être nécessaire pour garantir la performance de l'imprimante. Lorsqu'un réservoir d'encre est vide, remplacez-le immédiatement.

1. Assurez-vous que l'imprimante est sous tension et ouvrez doucement le réceptacle avant.

Appuyez doucement en haut au centre du réceptacle avant pour ouvrir ce dernier.

2. Ouvrez le capot supérieur.

Le support de tête d'impression se positionne à l'emplacement approprié pour le remplacement.

Attention

- Ne tenez pas le support de tête d'impression pour l'arrêter ou forcer son déplacement. Ne touchez pas le support de tête d'impression jusqu'à son arrêt total.

Important

- Ne touchez pas les parties métalliques ou autres à l'intérieur de l'imprimante.
- Si le capot supérieur reste ouvert, le support de la tête d'impression se déplace vers la droite.

Dans ce cas, fermez et ouvrez à nouveau le capot supérieur.

- Si vous ouvrez le capot supérieur alors que le bouton **Front Feed** clignote rapidement, le support de la tête d'impression risque de ne pas revenir en position de remplacement. Dans ce cas, fermez le capot supérieur, appuyez sur le bouton **Front Feed** et attendez qu'il arrête de clignoter et reste allumé. Pour continuer l'impression à partir du réceptacle après remplacement du réservoir d'encre, suivez la procédure (3) de l'étape 3 dans la section [Chargement du papier dans le réceptacle avant](#) et recommencez à imprimer.
- N'ouvrez pas le panneau interne (A) lorsque vous remplacez le réservoir d'encre. S'il est ouvert après le remplacement du réservoir, veillez à le fermer.



3. Retirez le réservoir d'encre dont le voyant clignote rapidement.

Poussez le taquet (B) et soulevez le réservoir d'encre à retirer.

Ne touchez pas le levier de verrouillage de la tête d'impression (C).



Important

- Manipulez le réservoir d'encre avec précaution afin d'éviter de tacher vos vêtements ou la zone environnante.
- Débarrassez-vous du réservoir d'encre vide conformément à la réglementation locale sur la mise au rebut des consommables.

Remarque

- Ne retirez pas plusieurs réservoirs d'encre simultanément. Si vous devez remplacer plusieurs réservoirs d'encre, veillez à les remplacer un par un.
- Pour plus d'informations sur les vitesses de clignotement des voyants d'encre, reportez-vous à la section [Vérification du niveau d'encre](#).

4. Préparez le réservoir d'encre neuf.

(1) Sortez le nouveau réservoir d'encre de son emballage.

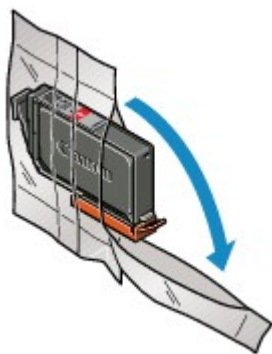

(2) Retirez la capsule orange de protection (D) de la partie inférieure du réservoir d'encre, comme indiqué sur la figure ci-dessous.

Retirez la capsule de protection tout en la maintenant afin d'éviter de tacher vos doigts.

Une fois retirée, jetez la capsule de protection.

Important

- Ne touchez pas les contacts électriques (E) du réservoir d'encre. Sinon l'imprimante risque de mal fonctionner ou de ne pas fonctionner du tout.

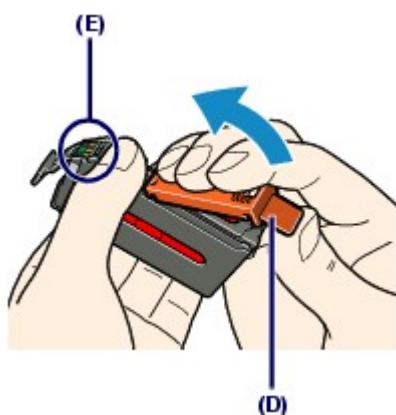

Important

- Si vous secouez le réservoir d'encre, de l'encre peut se répandre et tacher vos mains ainsi que la zone environnante. Manipulez le réservoir d'encre avec précaution.
- N'appuyez pas sur le côté des réservoirs, car l'encre pourrait couler.
- Prenez garde de ne pas tacher vos mains et la zone environnante avec l'encre présente sur la capsule de protection que vous avez ôtée.
- Ne remettez pas en place la capsule de protection une fois qu'elle a été ôtée. Jetez-la conformément à la législation en vigueur en matière de mise au rebut des consommables.
- Une fois la capsule de protection retirée, ne touchez pas le port d'encre ouvert, car cela pourrait empêcher l'écoulement correct de l'encre.

5. Placez le réservoir d'encre neuf.

(1) Insérez l'avant du réservoir d'encre dans la tête d'impression en l'inclinant.

Assurez-vous que le réservoir est positionné comme indiqué sur l'étiquette.

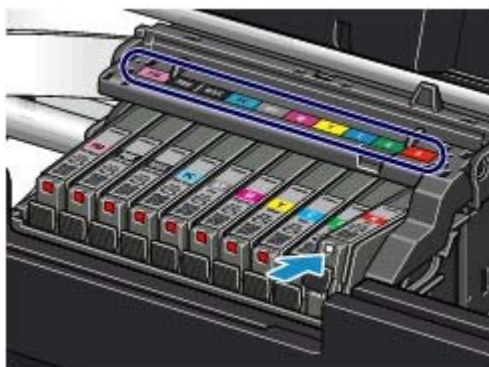

(2) Appuyez sur le repère **PUSH du réservoir jusqu'à entendre un clic confirmant**

qu'il est bien en place.

Assurez-vous que le voyant d'encre correspondant est rouge.

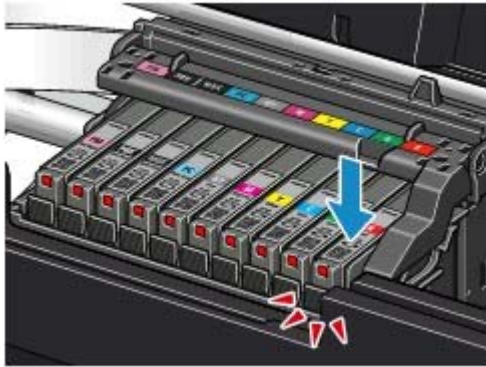

Important

- Vous ne pourrez pas imprimer si le réservoir d'encre est mal positionné. Veillez à installer les réservoirs d'encre dans le bon ordre, comme indiqué sur le support de la tête d'impression.
- Vous ne pourrez pas imprimer tant que les réservoirs ne sont pas tous installés. Veillez à installer tous les réservoirs d'encre.

6. Refermez le capot supérieur.

L'imprimante commence à mélanger l'encre automatiquement.

Attendez que le voyant d'**alimentation** cesse de clignoter et reste allumé, et que le bruit de fonctionnement de l'imprimante s'arrête. L'attente peut durer jusqu'à 3 minutes.

N'ouvrez pas le capot supérieur lorsque l'imprimante est en cours d'utilisation (le voyant d' **alimentation** clignote bleu).

Remarque

- Si le témoin d'**alarme** clignote toujours en orange une fois le capot supérieur fermé, reportez-vous à « Le témoin d'alarme clignote orange » dans la section [Dépannage](#) du manuel en ligne : *Guide d'utilisation avancée*.
- Lorsque vous démarrez l'impression après remplacement du réservoir d'encre, l'imprimante lance automatiquement le nettoyage de la tête d'impression. N'effectuez aucune autre opération avant la fin du nettoyage de la tête d'impression. Le voyant d' **alimentation** clignote en bleu pendant l'opération de nettoyage.
- Si des lignes droites imprimées sont mal alignées ou que la position de la tête d'impression ne semble pas correctement alignée, vous devez régler la position de la tête d'impression. Reportez-vous à la section [Alignement de la tête d'impression](#).



■ Vérification du niveau d'encre

Vous pouvez contrôler le niveau d'encre à l'aide des voyants ou de l'écran de l'ordinateur.

● À l'aide des voyants d'encre

1. Assurez-vous que l'imprimante est sous tension et ouvrez doucement le réceptacle avant.

Appuyez doucement en haut au centre du réceptacle avant pour ouvrir ce dernier.

2. Ouvrez le capot supérieur.

3. Vérifiez les voyants d'encre.



● Le voyant d'encre est allumé.

Le réservoir d'encre est correctement installé et il contient suffisamment d'encre pour imprimer.

● Le voyant d'encre clignote.

Clignotement lent (environ toutes les trois secondes)



Le niveau d'encre est bas. Vous disposez encore d'une petite réserve pour imprimer, mais il est recommandé de préparer un réservoir d'encre neuf.

Clignotement rapide (environ toutes les secondes)



Le réservoir d'encre est mal installé ou est vide. Assurez-vous que le réservoir d'encre est bien positionné, comme indiqué sur le support de la tête d'impression. Si la position est correcte et que le voyant clignote, cela signifie que le réservoir est vide. Dans ce cas, remplacez-le.

● Le voyant d'encre est éteint.

Le réservoir d'encre n'est pas correctement installé ou la fonction de détection du niveau d'encre restant est désactivée. Si le réservoir d'encre n'est pas correctement installé, appuyez sur le symbole  situé sur le réservoir d'encre jusqu'à entendre le déclic. S'il ne se met pas en place, assurez-vous que la capsule de protection orange a été retirée du bas du réservoir d'encre. Si la fonction de détection du niveau d'encre restant est désactivée, remplacez le réservoir d'encre.

Reportez-vous à la section [Procédure de remplacement](#).

Si les voyants d'encre sont toujours éteints après réinstallation des réservoirs d'encre, une erreur empêchant l'imprimante d'imprimer s'est produite. Vérifiez le témoin **alarme** sur l'imprimante.

Reportez-vous à la section « [Dépannage](#) » du manuel en ligne : *Guide d'utilisation avancée*.

● Sur l'écran de l'ordinateur

Vous pouvez contrôler l'état de chaque réservoir d'encre à l'aide de l'écran d'état de l'imprimante (Windows) ou de l'utilitaire Canon IJ Printer Utility (Macintosh).

Windows



Macintosh



(A) Vérifiez la présence de symboles sur l'écran.

Le symbole 🚩 (Niveau d'encre bas) indique que le niveau d'encre est faible. Vous disposez encore d'une petite réserve pour imprimer, mais il est recommandé de préparer un réservoir d'encre neuf.

📖 Remarque

- Un message d'erreur peut s'afficher lors de l'impression. Vérifiez le message et prenez les mesures appropriées.

Procédez comme suit pour ouvrir chaque fenêtre de confirmation.

Windows

1. Ouvrez la fenêtre de configuration du pilote d'imprimante.

Reportez-vous à la section [Ouverture de la fenêtre de configuration du pilote d'imprimante \(Windows\)](#).

2. Cliquez sur Afficher l'état de l'imprimante dans l'onglet Entretien.

Pour vérifier les informations relatives au réservoir, cliquez sur le menu Détails sur l'encre.

📖 Remarque

- Vous pouvez également afficher l'écran d'état de l'imprimante en cliquant sur l'option Imprimante Canon XXX (où « XXX » correspond au nom de votre imprimante) qui apparaît dans la barre des tâches lors de l'impression.

Macintosh

1. Ouvrez la boîte de dialogue Canon IJ Printer Utility.

Reportez-vous à la section [Ouverture de l'utilitaire Canon IJ Printer Utility \(Macintosh\)](#).

2. Sélectionnez Informations de niveau d'encre dans le menu déroulant.

Pour vérifier les informations relatives au réservoir, cliquez sur Détails sur l'encre.



L'impression devient pâle ou les couleurs ne s'impriment plus correctement

Si les impressions sont floues ou que les couleurs ne s'impriment pas correctement, les buses de la tête d'impression sont probablement obstruées. Suivez la procédure ci-après pour imprimer un motif de vérification des buses, vérifier l'état des buses et procéder à un nettoyage de la tête d'impression.

Si des lignes droites imprimées sont mal alignées ou si les résultats de l'impression ne vous donnent pas satisfaction, le réglage de la tête d'impression peut permettre d'améliorer la qualité d'impression.

Important

- N'essayez pas de rincer, ni d'essuyer la tête d'impression et les réservoirs d'encre. Cela pourrait les endommager.

Remarque

Avant de procéder à l'entretien

- Ouvrez le capot supérieur et assurez-vous que tous les voyants correspondant aux réservoirs d'encre sont rouges.
Si tel n'est pas le cas, reportez-vous à la section [Vérification du niveau d'encre](#) et prenez les mesures appropriées.
- Si les résultats d'impression sont inégaux, le fait d'effectuer l'entretien de la qualité de l'encre à l'aide du pilote d'imprimante peut améliorer la qualité d'impression.
Reportez-vous à la section [Conservation de la qualité de l'encre](#).
- Le fait d'augmenter la qualité d'impression dans les paramètres du pilote d'imprimante peut permettre d'améliorer le résultat d'impression.
Pour plus d'informations, reportez-vous au manuel en ligne [Guide d'utilisation avancée](#).

- Lorsque les résultats d'impression sont flous ou inégaux :

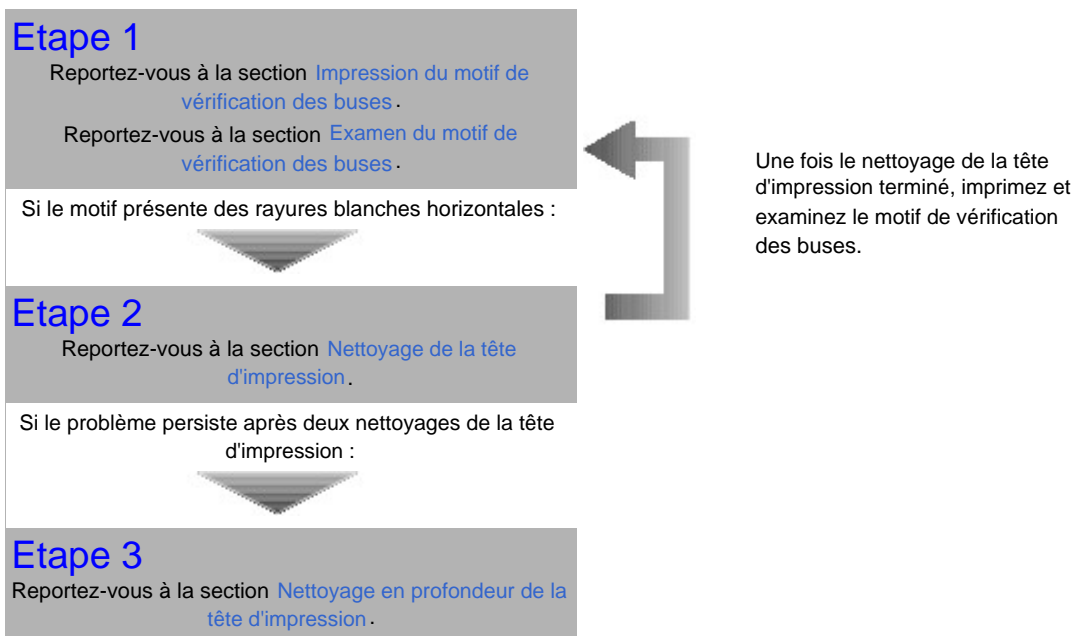

Remarque

- Si vous avez suivi la procédure jusqu'à l'étape 3 et que le problème persiste, mettez l'imprimante hors tension et nettoyez à nouveau la tête d'impression en profondeur 24 heures plus tard. Si le problème persiste, cela signifie que la tête d'impression est peut-être endommagée. Contactez le centre de service.

- Lorsque les résultats d'impression sont inégaux, comme un

problème d'alignement des lignes droites :

Reportez-vous à la section [Alignement de la tête d'impression](#).



[↑ Haut de la page](#)

[Contenu](#) > [Procédures d'entretien](#) > [L'impression devient pâle ou les couleurs ne s'impriment plus correctement](#) > [Impression du motif de vérification des buses](#)

■ Impression du motif de vérification des buses

Imprimez le motif de vérification des buses afin de déterminer si l'encre s'écoule correctement des buses de la tête d'impression.

Vous devez préparer : une feuille de papier ordinaire de format A4 ou Lettre

Remarque

- Si le niveau d'encre est bas, le motif de vérification des buses ne s'imprimera pas correctement. Remplacez le réservoir d'encre dont le niveau d'encre est faible. Reportez-vous à la section [Remplacement d'un réservoir d'encre](#).

Impression du motif de vérification des buses sans passer par un ordinateur

- Vous pouvez également imprimer le motif de vérification des buses à partir de l'imprimante en utilisant le bouton **RESUME/CANCEL**.
1. Vérifiez que la machine est sous tension, puis chargez une feuille de papier ordinaire de format A4 ou Lettre dans le réceptacle arrière.
 2. Appuyez doucement en haut au centre du réceptacle avant pour ouvrir ce dernier, puis déployez son extension. Si le panneau interne est ouvert, fermez-le.
 3. Appuyez sur le bouton **RESUME/CANCEL** et maintenez-le enfoncé jusqu'à ce que le voyant d'**alimentation** clignote en bleu deux fois. Relâchez le bouton immédiatement. Le motif de vérification des buses va être imprimé. N'effectuez aucune autre opération tant que l'impression du motif n'est pas terminée. Examinez le motif et prenez les mesures appropriées. Reportez-vous à l'étape 1 de la section [Examen du motif de vérification des buses](#).

Windows

1. Assurez-vous que l'imprimante est sous tension.
2. Chargez une feuille de papier ordinaire au format A4 ou Lettre dans le réceptacle arrière.

Important

- Vous ne pouvez pas utiliser le papier chargé dans le réceptacle avant pour l'impression du motif de vérification des buses. Chargez du papier dans le réceptacle arrière.

3. Ouvrez doucement le réceptacle avant et déployez son extension.

Appuyez doucement en haut au centre du réceptacle avant pour ouvrir ce dernier.

Important

- Si le panneau interne est ouvert, fermez-le.

4. Ouvrez la fenêtre de configuration du pilote d'imprimante.

Reportez-vous à la section [Ouverture de la fenêtre de configuration du pilote d'imprimante \(Windows\)](#).

5. Imprimez le motif de vérification des buses.

(1) Cliquez sur l'onglet Entretien.

(2) Cliquez sur Vérification des buses.

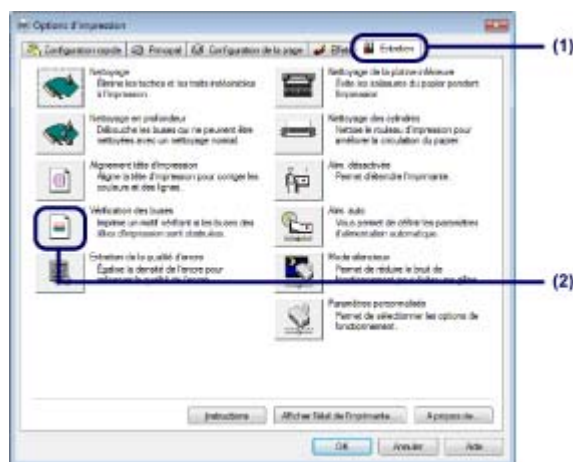

(3) Vérifiez le message affiché et cliquez sur Imprimer le motif de vérification.

Le motif de vérification des buses sera imprimé.

N'effectuez aucune autre opération avant la fin de l'impression du motif de vérification des buses.

Remarque

- Cliquez sur **Éléments initiaux** à vérifier pour afficher les éléments à vérifier avant d'imprimer le motif de vérification des buses.

6. Examinez le motif de vérification des buses.

Reportez-vous à la section [Examen du motif de vérification des buses](#).

Macintosh

1. Assurez-vous que l'imprimante est sous tension.

2. Chargez une feuille de papier ordinaire au format A4 ou Lettre dans le réceptacle arrière.

Important

- Vous ne pouvez pas utiliser le papier chargé dans le réceptacle avant pour l'impression du motif de vérification des buses. Chargez du papier dans le réceptacle arrière.

3. Ouvrez doucement le réceptacle avant et déployez son extension.

Appuyez doucement en haut au centre du réceptacle avant pour ouvrir ce dernier.

Important

- Si le panneau interne est ouvert, fermez-le.

4. Ouvrez la boîte de dialogue Canon IJ Printer Utility.

Reportez-vous à la section [Ouverture de l'utilitaire Canon IJ Printer Utility \(Macintosh\)](#).

5. Imprimez le motif de vérification des buses.

(1) Sélectionnez **Impression test** dans le menu déroulant.

(2) Cliquez sur **Vérification des buses**.

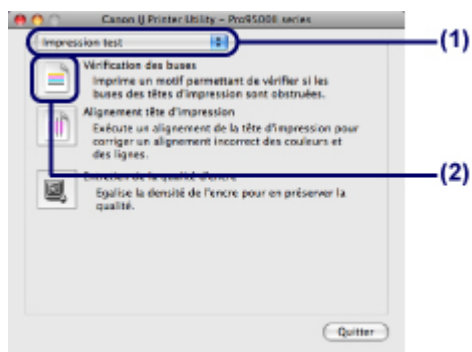

(3) Vérifiez le message affiché et cliquez sur Imprimer le motif de vérification.

Le motif de vérification des buses sera imprimé.

N'effectuez aucune autre opération avant la fin de l'impression du motif de vérification des buses.



Remarque

- Cliquez sur **Éléments initiaux à vérifier** pour afficher les éléments à vérifier avant d'imprimer le motif de vérification des buses.

6. Examinez le motif de vérification des buses.

Reportez-vous à la section [Examen du motif de vérification des buses](#).



[Haut de la page](#)

Contenu > Procédures d'entretien > L'impression devient pâle ou les couleurs ne s'impriment plus correctement > Examen du motif de vérification des buses

■ Examen du motif de vérification des buses

Examinez le motif de vérification des buses et nettoyez la tête d'impression si cela est nécessaire.

1. Vérifiez s'il y a des rayures blanches horizontales dans le motif (1) et/ou le motif (2).

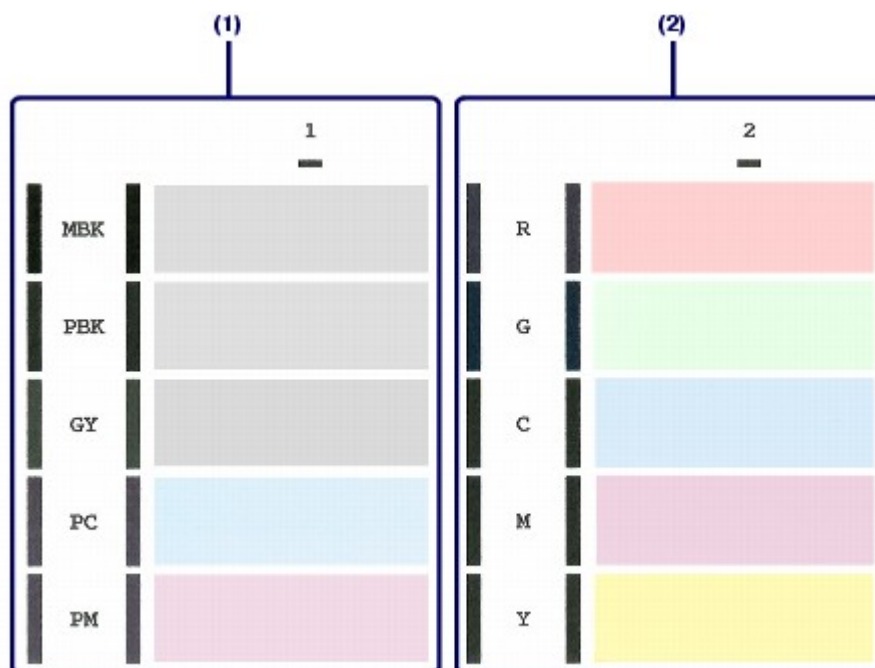

S'il y a des rayures blanches horizontales dans le motif (1) :

Le nettoyage des buses des têtes d'impression du groupe d'encrage 1 (MBK, PBK, GY, PC ou PM) est nécessaire.

S'il y a des rayures blanches horizontales dans le motif (2) :

Le nettoyage des buses des têtes d'impression du groupe d'encrage 2 (R, G, C, M ou Y) est nécessaire.

S'il y a des rayures blanches horizontales dans le motif (1) et le motif (2) :

Le nettoyage des buses des têtes d'impression de toutes les couleurs d'encre est nécessaire.



(A) Correct (pas de rayure blanche horizontale)

(B) Incorrect (des rayures blanches sont présentes)

2. Effectuez l'action appropriée.

Si le nettoyage n'est pas nécessaire :

Cliquez sur Quitter dans la boîte de dialogue Vérification de motif afin de mettre fin à l'examen du motif de vérification des buses.

Si le nettoyage est nécessaire :

(1) Cliquez sur Nettoyage.



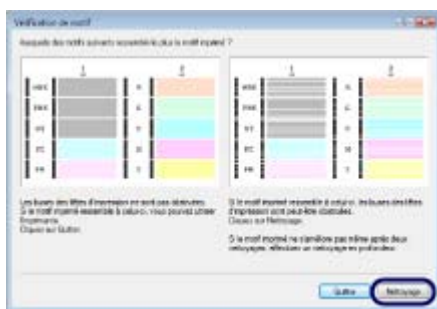

(2) Chargez une feuille de papier ordinaire au format A4 ou Lettre dans le réceptacle arrière.

Suivez la procédure (3) de l'étape 5 (Windows ou Macintosh) de la section [Nettoyage de la tête d'impression](#) pour nettoyer la tête d'impression.



Passez à la procédure [Sélectionnez le groupe d'encrage à nettoyer](#) de la section « Nettoyage de la tête d'impression ».



Passez à la procédure [Sélectionnez le groupe d'encrage à nettoyer](#) de la section « Nettoyage de la tête d'impression ».



[Haut de la page](#)

[Contenu](#) > [Procédures d'entretien](#) > [L'impression devient pâle ou les couleurs ne s'impriment plus correctement](#) > Nettoyage de la tête d'impression

■ Nettoyage de la tête d'impression

Nettoyez la tête d'impression si des rayures blanches horizontales apparaissent dans le motif de vérification des buses. Cette opération d'entretien débouche les buses et restaure l'état de la tête d'impression. Dans la mesure où le nettoyage de la tête d'impression consomme de l'encre, n'effectuez cette opération qu'en cas de nécessité.

Vous devez préparer : une feuille de papier ordinaire de format A4 ou Lettre

Remarque

Nettoyage de la tête d'impression sans ordinateur

- Vous pouvez également nettoyer la tête d'impression (buses des têtes d'impression de toutes les couleurs d'encre) à partir de l'imprimante en utilisant le bouton **RESUME/CANCEL**.
 1. Assurez-vous que l'imprimante est sous tension.
 2. Appuyez sur le bouton **RESUME/CANCEL** et maintenez-le enfoncé jusqu'à ce que le voyant d'**alimentation** clignote en bleu une fois. Relâchez le bouton immédiatement. L'imprimante lance le nettoyage de la tête d'impression. Lorsque le voyant d'**alimentation** devient bleu après avoir clignoté, le nettoyage est terminé. Imprimez le motif de vérification des buses afin de contrôler l'état de la tête d'impression après le nettoyage. Reportez-vous à la section [Impression du motif de vérification des buses](#).

Windows

Si vous cliquez sur Nettoyage dans la boîte de dialogue Vérification de motif qui s'affiche suite à l'impression du motif de vérification des buses, l'imprimante lance le nettoyage de la tête d'impression. Chargez une feuille de papier ordinaire de format A4 ou Lettre dans le réceptacle arrière, puis suivez la procédure (3) à l'étape 5.

1. Assurez-vous que l'imprimante est sous tension.
2. Chargez une feuille de papier ordinaire au format A4 ou Lettre dans le réceptacle arrière.

Important

- Vous ne pouvez pas utiliser le papier chargé dans le réceptacle avant pour l'impression du motif de vérification des buses. Chargez du papier dans le réceptacle arrière.

3. Ouvrez doucement le réceptacle avant et déployez son extension.

Appuyez doucement en haut au centre du réceptacle avant pour ouvrir ce dernier.

Important

- Si le panneau interne est ouvert, fermez-le.

4. Ouvrez la fenêtre de configuration du pilote d'imprimante.

Reportez-vous à la section [Ouverture de la fenêtre de configuration du pilote d'imprimante \(Windows\)](#) .

5. Nettoyez la tête d'impression.

(1) Cliquez sur l'onglet Entretien.

(2) Cliquez sur Nettoyage.

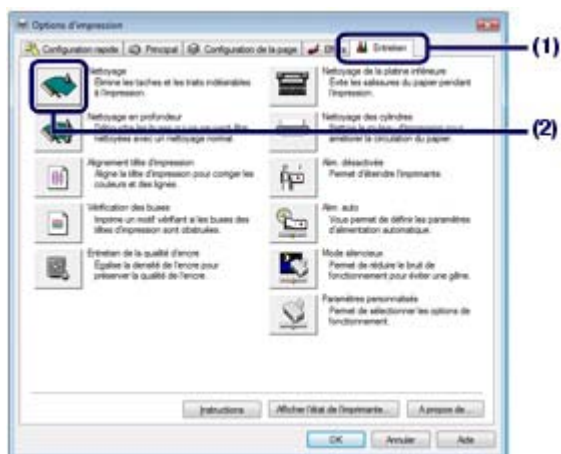

(3) Sélectionnez le groupe d'encrage à nettoyer.

Remarque

- Si des rayures blanches horizontales apparaissent dans le motif de vérification des buses de MBK, PBK, GY, PC ou PM, sélectionnez Groupe 1. Si des rayures blanches horizontales apparaissent dans le motif de vérification des buses de R, G, C, M ou Y, sélectionnez Groupe 2. Pour plus d'informations sur le motif de vérification des buses, reportez-vous à la section [Examen du motif de vérification des buses](#).

(4) Cliquez sur Exécuter.

L'imprimante lance le nettoyage de la tête d'impression lorsque le voyant d' **alimentation** commence à clignoter en bleu.

N'effectuez aucune autre opération avant la fin du nettoyage de la tête d'impression. L'opération dure environ 2 minutes.

Remarque

- Cliquez sur Eléments initiaux à vérifier pour afficher les éléments à vérifier avant le nettoyage de la tête d'impression.

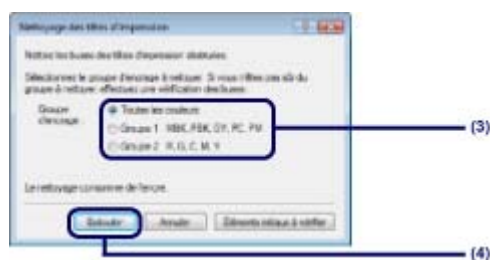

(5) Vérifiez le message affiché et cliquez sur Imprimer le motif de vérification.

Le motif de vérification des buses sera imprimé.

N'effectuez aucune autre opération avant la fin de l'impression du motif de vérification des buses.

6. Vérifiez le motif de vérification des buses imprimé.

Reportez-vous à la section [Examen du motif de vérification des buses](#).

Remarque

- Si le problème persiste après deux nettoyages de la tête d'impression, essayez d'effectuer un nettoyage en profondeur de la tête d'impression. Reportez-vous à la section [Nettoyage en profondeur de la tête d'impression](#).

l'impression du motif de vérification des buses, l'imprimante lance le nettoyage de la tête d'impression. Chargez une feuille de papier ordinaire de format A4 ou Lettre dans le réceptacle arrière, puis suivez la procédure (3) à l'étape 5.

1. Assurez-vous que l'imprimante est sous tension.
2. Chargez une feuille de papier ordinaire au format A4 ou Lettre dans le réceptacle arrière.

Important

- Vous ne pouvez pas utiliser le papier chargé dans le réceptacle avant pour l'impression du motif de vérification des buses. Chargez du papier dans le réceptacle arrière.

3. Ouvrez doucement le réceptacle avant et déployez son extension.
Appuyez doucement en haut au centre du réceptacle avant pour ouvrir ce dernier.

Important

- Si le panneau interne est ouvert, fermez-le.

4. Ouvrez la boîte de dialogue Canon IJ Printer Utility.
Reportez-vous à la section [Ouverture de l'utilitaire Canon IJ Printer Utility \(Macintosh\)](#).

5. Nettoyez la tête d'impression.

- (1) Assurez-vous que Nettoyage est sélectionné dans le menu déroulant.
- (2) Cliquez sur Nettoyage.

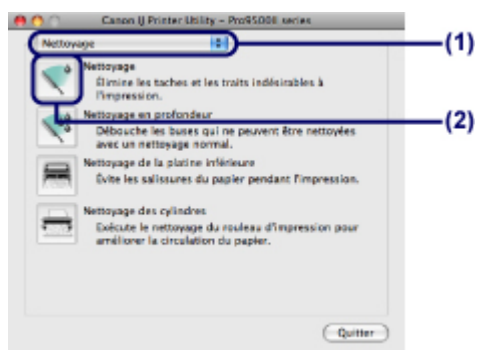

- (3) Sélectionnez le groupe d'encrage à nettoyer.

Remarque

- Si des rayures blanches horizontales apparaissent dans le motif de vérification des buses de MBK, PBK, GY, PC ou PM, sélectionnez Groupe 1. Si des rayures blanches horizontales apparaissent dans le motif de vérification des buses de R, G, C, M ou Y, sélectionnez Groupe 2.
Pour plus d'informations sur le motif de vérification des buses, reportez-vous à la section [Examen du motif de vérification des buses](#).

- (4) Cliquez sur OK.

L'imprimante lance le nettoyage de la tête d'impression lorsque le voyant d' **alimentation** commence à clignoter en bleu.

N'effectuez aucune autre opération avant la fin du nettoyage de la tête d'impression. L'opération dure environ 2 minutes.

Remarque

- Cliquez sur **Éléments initiaux à vérifier** pour afficher les éléments à vérifier avant le nettoyage de la tête d'impression.
-

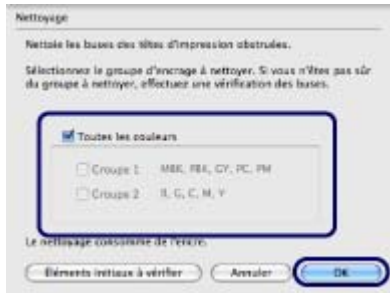

- (5)** Vérifiez le message affiché et cliquez sur **Imprimer le motif de vérification**.
Le motif de vérification des buses sera imprimé.

N'effectuez aucune autre opération avant la fin de l'impression du motif de vérification des buses.

- 6.** Vérifiez le motif de vérification des buses imprimé.

Reportez-vous à la section [Examen du motif de vérification des buses](#) .

Remarque

- Si le problème persiste après deux nettoyages de la tête d'impression, essayez d'effectuer un nettoyage en profondeur de la tête d'impression.
Reportez-vous à la section [Nettoyage en profondeur de la tête d'impression](#) .
-



[↑ Haut de la page](#)

Contenu > Procédures d'entretien > L'impression devient pâle ou les couleurs ne s'impriment plus correctement > Nettoyage en profondeur de la tête d'impression

■ Nettoyage en profondeur de la tête d'impression

Si le nettoyage standard de la tête d'impression ne permet pas d'améliorer la qualité d'impression, procédez à un nettoyage en profondeur. Le nettoyage en profondeur de la tête d'impression requiert une plus grande quantité d'encre qu'un nettoyage normal. Vous ne devez donc y recourir qu'en cas d'absolue nécessité.

Vous devez préparer : une feuille de papier ordinaire de format A4 ou Lettre



1. Assurez-vous que l'imprimante est sous tension.

2. Chargez une feuille de papier ordinaire au format A4 ou Lettre dans le réceptacle arrière.

Important

- Vous ne pouvez pas utiliser le papier chargé dans le réceptacle avant pour l'impression du motif de vérification des buses. Chargez du papier dans le réceptacle arrière.

3. Ouvrez doucement le réceptacle avant et déployez son extension.

Appuyez doucement en haut au centre du réceptacle avant pour ouvrir ce dernier.

Important

- Si le panneau interne est ouvert, fermez-le.

4. Ouvrez la fenêtre de configuration du pilote d'imprimante.

Reportez-vous à la section [Ouverture de la fenêtre de configuration du pilote d'imprimante \(Windows\)](#).

5. Nettoyez en profondeur la tête d'impression.

(1) Cliquez sur l'onglet Entretien.

(2) Cliquez sur Nettoyage en profondeur.

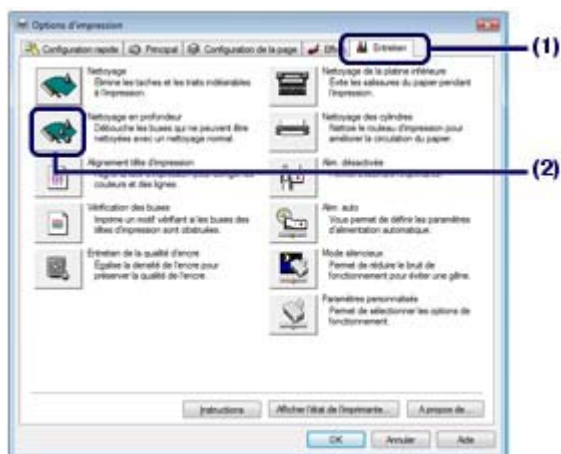

(3) Sélectionnez le groupe d'encre à nettoyer en profondeur.

Remarque

- Si des rayures blanches horizontales apparaissent dans le motif de vérification des buses de MBK, PBK, GY, PC ou PM, sélectionnez Groupe 1. Si des rayures blanches horizontales apparaissent dans le motif de vérification des buses de R, G, C, M ou Y, sélectionnez Groupe 2.
- Pour plus d'informations sur le motif de vérification des buses, reportez-vous à la section [Examen du motif de vérification des buses](#).

(4) Cliquez sur Exécuter.

Remarque

- Cliquez sur Eléments initiaux à vérifier pour afficher les éléments à vérifier avant le nettoyage en profondeur de la tête d'impression.

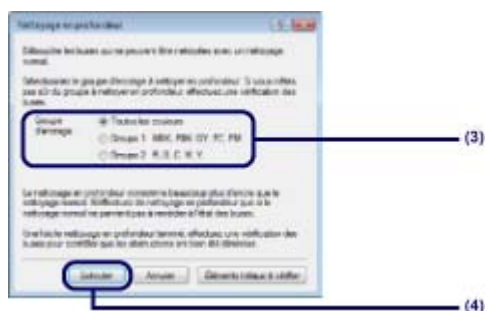

(5) Validez le message qui s'affiche et cliquez sur OK.

L'imprimante lance le nettoyage en profondeur de la tête d'impression lorsque le voyant d' **alimentation** commence à clignoter en bleu.

N'effectuez aucune autre opération avant la fin du nettoyage en profondeur de la tête d'impression. L'opération dure environ 3 minutes.

(6) Vérifiez le message affiché et cliquez sur Imprimer le motif de vérification.

Le motif de vérification des buses sera imprimé.

N'effectuez aucune autre opération avant la fin de l'impression du motif de vérification des buses.

6. Vérifiez le motif de vérification des buses imprimé.

Reportez-vous à l'étape 1 de la section [Examen du motif de vérification des buses](#).

Si une couleur particulière ne s'imprime pas correctement, remplacez le réservoir d'encre correspondant.

Reportez-vous à la section [Remplacement d'un réservoir d'encre](#).

Si le problème persiste, ouvrez le capot supérieur pour vérifier qu'il reste de l'encre, mettez l'imprimante hors tension et nettoyez à nouveau la tête d'impression en profondeur 24 heures plus tard.

Si le problème persiste, cela signifie que la tête d'impression est peut-être endommagée. Contactez le centre de service.

Macintosh

1. Assurez-vous que l'imprimante est sous tension.

2. Chargez une feuille de papier ordinaire au format A4 ou Lettre dans le réceptacle arrière.

Important

- Vous ne pouvez pas utiliser le papier chargé dans le réceptacle avant pour l'impression du motif de vérification des buses. Chargez du papier dans le réceptacle arrière.

3. Ouvrez doucement le réceptacle avant et déployez son extension.

Appuyez doucement en haut au centre du réceptacle avant pour ouvrir ce dernier.

Important

- Si le panneau interne est ouvert, fermez-le.

4. Ouvrez la boîte de dialogue Canon IJ Printer Utility.

Reportez-vous à la section [Ouverture de l'utilitaire Canon IJ Printer Utility \(Macintosh\)](#).

5. Nettoyez en profondeur la tête d'impression.

(1) Assurez-vous que Nettoyage est sélectionné dans le menu déroulant.

(2) Cliquez sur Nettoyage en profondeur.

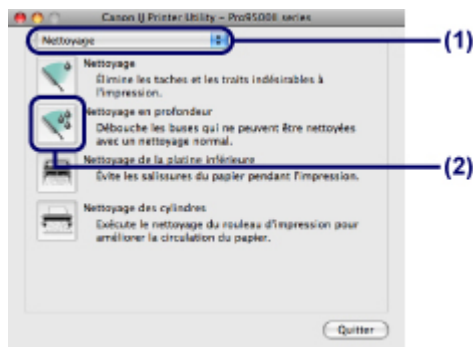

(3) Sélectionnez le groupe d'encrage à nettoyer en profondeur.

Remarque

- Si des rayures blanches horizontales apparaissent dans le motif de vérification des buses de MBK, PBK, GY, PC ou PM, sélectionnez Groupe 1. Si des rayures blanches horizontales apparaissent dans le motif de vérification des buses de R, G, C, M ou Y, sélectionnez Groupe 2.

Pour plus d'informations sur le motif de vérification des buses, reportez-vous à la section [Examen du motif de vérification des buses](#).

(4) Cliquez sur OK.

L'imprimante lance le nettoyage en profondeur de la tête d'impression lorsque le voyant d' **alimentation** commence à clignoter en bleu.

N'effectuez aucune autre opération avant la fin du nettoyage en profondeur de la tête d'impression. L'opération dure environ 3 minutes.

Remarque

- Cliquez sur **Éléments initiaux à vérifier** pour afficher les éléments à vérifier avant le nettoyage en profondeur de la tête d'impression.

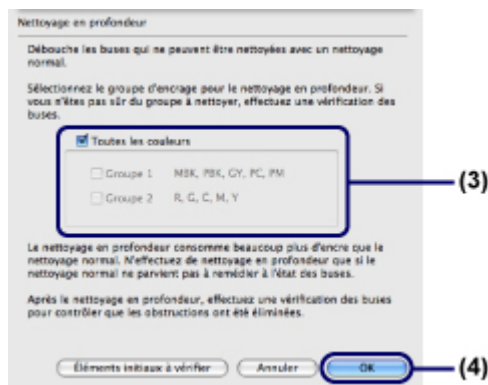

(5) Vérifiez le message affiché et cliquez sur Imprimer le motif de vérification.

Le motif de vérification des buses sera imprimé.

N'effectuez aucune autre opération avant la fin de l'impression du motif de vérification des buses.

6. Vérifiez le motif de vérification des buses imprimé et cliquez sur Quitter dans la boîte de dialogue Vérification de motif.

Reportez-vous à l'étape 1 de la section [Examen du motif de vérification des buses](#) .

Si une couleur particulière ne s'imprime pas correctement, remplacez le réservoir d'encre correspondant.

Reportez-vous à la section [Remplacement d'un réservoir d'encre](#) .

Si le problème persiste, ouvrez le capot supérieur pour vérifier qu'il reste de l'encre, mettez l'imprimante hors tension et nettoyez à nouveau la tête d'impression en profondeur 24 heures plus tard.

Si le problème persiste, cela signifie que la tête d'impression est peut-être endommagée. Contactez le centre de service.



[↑ Haut de la page](#)

[Contenu](#) > [Procédures d'entretien](#) > [L'impression devient pâle ou les couleurs ne s'impriment plus correctement](#) > [Alignement de la tête d'impression](#)

■ Alignement de la tête d'impression

Si des lignes droites imprimées sont mal alignées ou si les résultats de l'impression ne vous donnent pas satisfaction, vous devez régler la position de la tête d'impression.

Vous devez préparer : deux feuilles de papier ordinaire de format A4 ou Lettre

Remarque

Alignement de la tête d'impression sans ordinateur

- Vous pouvez également aligner la tête d'impression à partir de l'imprimante en utilisant le bouton **RESUME/CANCEL**.

1. Vérifiez que la machine est sous tension, puis chargez deux feuilles de papier ordinaire de format A4 ou Lettre dans le réceptacle arrière.
2. Appuyez doucement en haut au centre du réceptacle avant pour ouvrir ce dernier, puis déployez son extension. Si le panneau interne est ouvert, fermez-le.
3. Appuyez sur le bouton **RESUME/CANCEL** et maintenez-le enfoncé jusqu'à ce que le voyant d'**alimentation** clignote en bleu quatre fois. Relâchez le bouton immédiatement. Le motif d'alignement de la tête d'impression va être imprimé et l'imprimante va ajuster automatiquement la position de la tête d'impression. N'effectuez aucune autre opération avant la fin de l'impression du motif d'alignement de la tête d'impression.

Windows

1. Assurez-vous que l'imprimante est sous tension.
2. Chargez deux feuilles de papier ordinaire au format A4 ou Lettre dans le réceptacle arrière.

Important

- Vous ne pouvez pas utiliser le papier chargé dans le réceptacle avant pour l'alignement de la tête d'impression. Chargez du papier dans le réceptacle arrière.

3. Ouvrez doucement le réceptacle avant et déployez son extension.

Appuyez doucement en haut au centre du réceptacle avant pour ouvrir ce dernier.

Important

- Si le panneau interne est ouvert, fermez-le.

4. Ouvrez la fenêtre de configuration du pilote d'imprimante.

Reportez-vous à la section [Ouverture de la fenêtre de configuration du pilote d'imprimante \(Windows\)](#) .

5. Ajustez la position de la tête d'impression.

(1) Cliquez sur l'onglet Entretien.

(2) Cliquez sur Alignement tête d'impression.

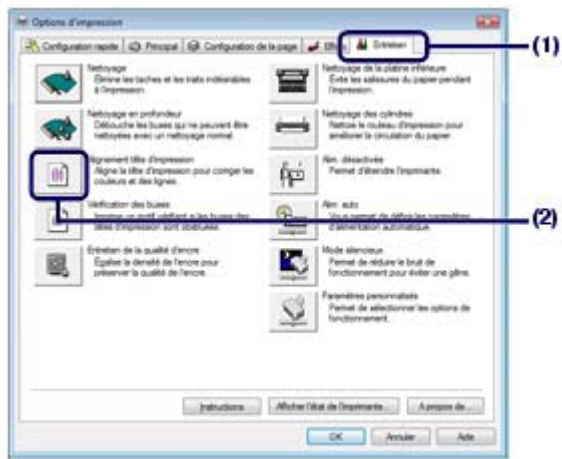

(3) Vérifiez le message affiché et cliquez sur Aligner tête d'impression.



Le motif d'alignement de la tête d'impression est imprimé et l'imprimante ajuste automatiquement la position de la tête d'impression.

N'effectuez aucune autre opération avant la fin de l'impression du motif d'alignement de la tête d'impression. L'opération dure environ 6 minutes.



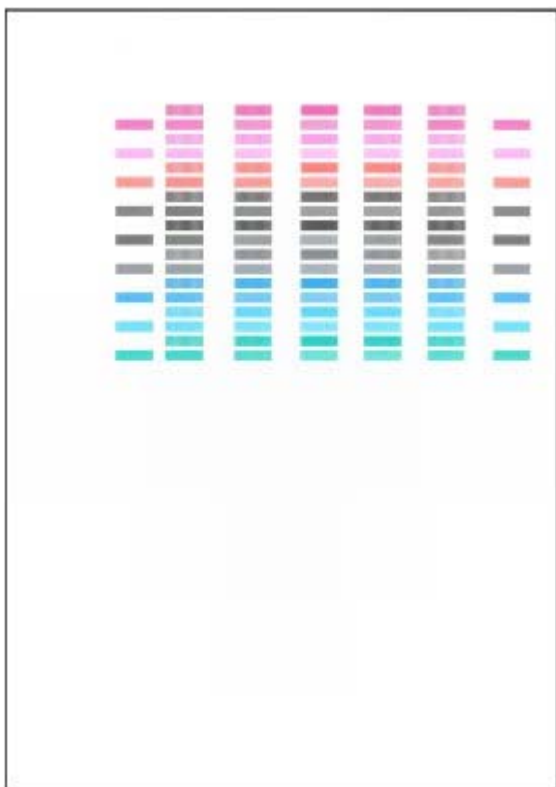

Remarque

- Si l'ajustement automatique de la tête d'impression n'a pas été réalisé correctement, le témoin d'**alarme** clignote.
Reportez-vous à « Onze clignotements » dans la rubrique « Le témoin alarme clignote en orange » de la section [Dépannage](#) du manuel en ligne : *Guide d'utilisation avancée*.
- Si les résultats d'impression ne vous donnent toujours pas satisfaction après avoir effectué le réglage de la tête d'impression de la manière décrite ci-dessus, alignez manuellement la tête d'impression.
Reportez-vous au manuel en ligne [Guide d'utilisation avancée](#).

Macintosh

1. Assurez-vous que l'imprimante est sous tension.
2. Chargez deux feuilles de papier ordinaire au format A4 ou Lettre dans le réceptacle arrière.

Important

- Vous ne pouvez pas utiliser le papier chargé dans le réceptacle avant pour l'alignement de la tête d'impression. Chargez du papier dans le réceptacle arrière.

3. Ouvrez doucement le réceptacle avant et déployez son extension.

Appuyez doucement en haut au centre du réceptacle avant pour ouvrir ce dernier.

Important

- Si le panneau interne est ouvert, fermez-le.

4. Ouvrez la boîte de dialogue Canon IJ Printer Utility.

Reportez-vous à la section [Ouverture de l'utilitaire Canon IJ Printer Utility \(Macintosh\)](#).

5. Ajustez la position de la tête d'impression.

(1) Sélectionnez Impression test dans le menu déroulant.

(2) Cliquez sur Alignement tête d'impression.

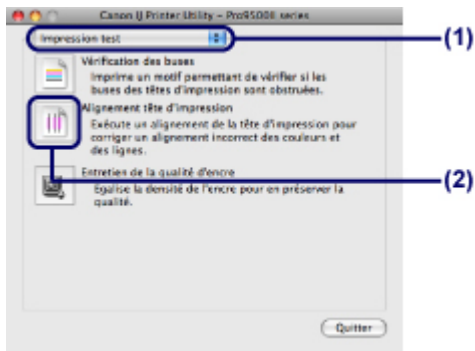

(3) Vérifiez le message affiché et cliquez sur Aligner tête d'impression.



Le motif d'alignement de la tête d'impression est imprimé et l'imprimante ajuste automatiquement la position de la tête d'impression.

N'effectuez aucune autre opération avant la fin de l'impression du motif d'alignement de la tête d'impression. L'opération dure environ 6 minutes.





Remarque

- Si l'ajustement automatique de la tête d'impression n'a pas été réalisé correctement, le témoin d'**alarme** clignote.
Reportez-vous à « Onze clignotements » dans la rubrique « Le témoin alarme clignote en orange » de la section [Dépannage](#) du manuel en ligne : *Guide d'utilisation avancée*.
- Si les résultats d'impression ne vous donnent toujours pas satisfaction après avoir effectué le réglage de la tête d'impression de la manière décrite ci-dessus, alignez manuellement la tête d'impression.
Reportez-vous au manuel en ligne [Guide d'utilisation avancée](#).



[↑ Haut de la page](#)

Conservation de la qualité de l'encre

L'imprimante est configurée pour mélanger automatiquement l'encre à intervalles réguliers afin que cette dernière présente une densité uniforme. Toutefois, si la fonction de mélange automatique de l'encre est désactivée ou si les couleurs s'impriment de façon inégale, suivez la procédure suivante pour procéder au mélange manuel de l'encre.

Remarque

- Pour plus d'informations, reportez-vous au manuel en ligne : [Guide d'utilisation avancée](#).

Windows

1. Assurez-vous que l'imprimante est sous tension.
2. Ouvrez la fenêtre de configuration du pilote d'imprimante.
Reportez-vous à la section [Ouverture de la fenêtre de configuration du pilote d'imprimante \(Windows\)](#).

3. Mélangez l'encre.

(1) Cliquez sur l'onglet Entretien.

(2) Cliquez sur l'onglet Entretien de la qualité d'encre.

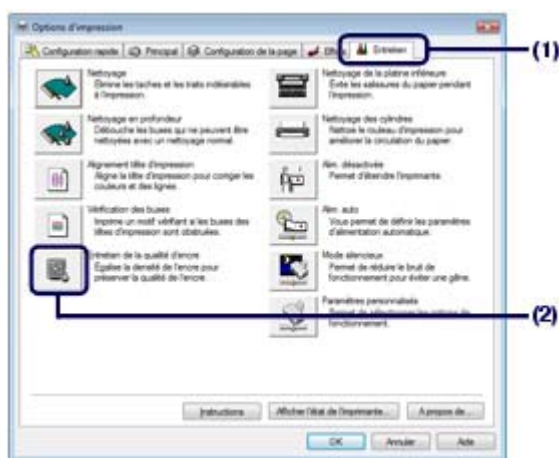

- (3) Validez le message qui s'affiche et cliquez sur OK.

L'imprimante vibre de 10 secondes à 3 minutes environ pendant le mélange de l'encre.

N'ouvrez pas le capot supérieur lorsque l'imprimante est en cours d'utilisation (le voyant d'alimentation clignote bleu).



Macintosh

1. Assurez-vous que l'imprimante est sous tension.
2. Ouvrez la boîte de dialogue Canon IJ Printer Utility.
Reportez-vous à la section [Ouverture de l'utilitaire Canon IJ Printer Utility \(Macintosh\)](#).

3. Mélangez l'encre.

(1) Sélectionnez Impression test dans le menu déroulant.

(2) Cliquez sur l'onglet Entretien de la qualité d'encre.

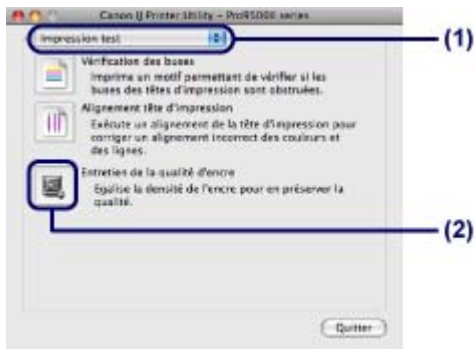

(3) Validez le message qui s'affiche et cliquez sur OK.

L'imprimante vibre de 10 secondes à 3 minutes environ pendant le mélange de l'encre.

N'ouvrez pas le capot supérieur lorsque l'imprimante est en cours d'utilisation (le voyant d' **alimentation** clignote bleu).

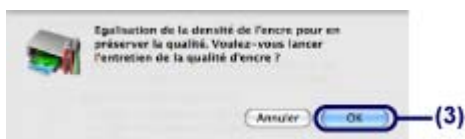

[↑ Haut de la page](#)

Nettoyage des cylindres d'entraînement du papier

Si les cylindres d'entraînement du papier sont sales, l'alimentation papier risque de ne pas s'effectuer correctement. Dans ce cas, nettoyez les cylindres. Dans la mesure où ce nettoyage use les cylindres, n'effectuez cette opération qu'en cas de nécessité.

Vous devez préparer : trois feuilles de papier ordinaire de format A4 ou Lettre



1. Vérifiez que l'imprimante est sous tension, puis retirez le papier présent dans l'imprimante.

2. Ouvrez doucement le réceptacle avant et déployez son extension.

Appuyez doucement en haut au centre du réceptacle avant pour ouvrir ce dernier.

Important

- Si le panneau interne est ouvert, fermez-le.

3. Ouvrez la fenêtre de configuration du pilote d'imprimante.

Reportez-vous à la section [Ouverture de la fenêtre de configuration du pilote d'imprimante \(Windows\)](#).

4. Nettoyez les cylindres d'entraînement du papier.

(1) Cliquez sur l'onglet Entretien.

(2) Cliquez sur Nettoyage des cylindres.

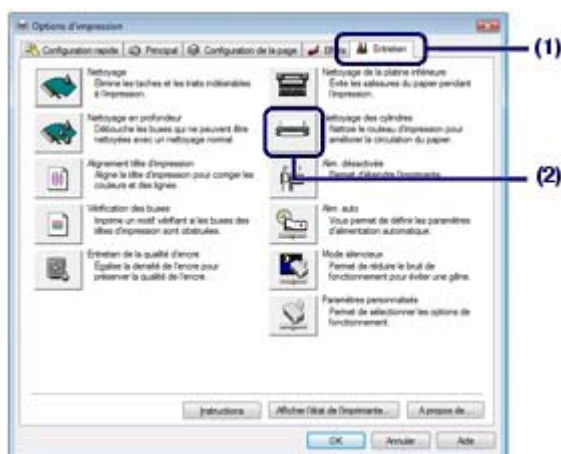

(3) Validez le message qui s'affiche et cliquez sur OK.

Les cylindres d'entraînement du papier tournent pendant le nettoyage.

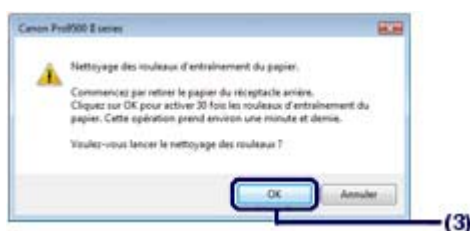

- Assurez-vous que les cylindres cessent de tourner et chargez du papier lorsque le message apparaît.

Chargez trois feuilles de papier ordinaire au format A4 ou Lettre dans le réceptacle arrière.

Important

- Vous ne pouvez pas utiliser le papier chargé dans le réceptacle avant pour le nettoyage des cylindres d'entraînement du papier. Chargez du papier dans le réceptacle arrière.

- Cliquez sur OK.

Le papier est éjecté après le nettoyage.

N'effectuez aucune autre opération avant la fin du nettoyage des cylindres d'entraînement.

- Lorsque le message de fin apparaît, cliquez sur OK.

Si le problème persiste après le nettoyage des cylindres d'entraînement du papier, contactez le centre de service.

Macintosh

- Vérifiez que l'imprimante est sous tension, puis retirez le papier présent dans l'imprimante.

- Ouvrez doucement le réceptacle avant et déployez son extension.

Appuyez doucement en haut au centre du réceptacle avant pour ouvrir ce dernier.

Important

- Si le panneau interne est ouvert, fermez-le.

- Ouvrez la boîte de dialogue Canon IJ Printer Utility.

Reportez-vous à la section [Ouverture de l'utilitaire Canon IJ Printer Utility \(Macintosh\)](#).

- Nettoyez les cylindres d'entraînement du papier.

(1) Assurez-vous que Nettoyage est sélectionné dans le menu déroulant.

(2) Cliquez sur Nettoyage des cylindres.

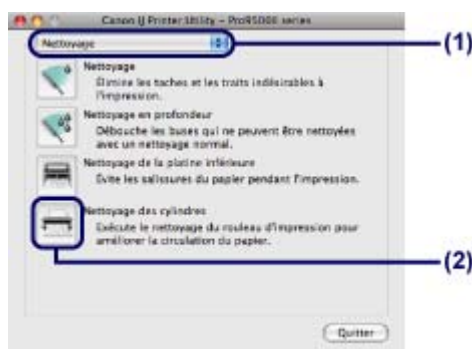

(3) Validez le message qui s'affiche et cliquez sur OK.

Les cylindres d'entraînement du papier tournent pendant le nettoyage.



5. Assurez-vous que les cylindres cessent de tourner et chargez du papier lorsque le message apparaît.

Chargez trois feuilles de papier ordinaire au format A4 ou Lettre dans le réceptacle arrière.

 **Important**

- Vous ne pouvez pas utiliser le papier chargé dans le réceptacle avant pour le nettoyage des cylindres d'entraînement du papier. Chargez du papier dans le réceptacle arrière.

6. Cliquez sur OK.

Le papier est éjecté après le nettoyage.

N'effectuez aucune autre opération avant la fin du nettoyage des cylindres d'entraînement.

Si le problème persiste après le nettoyage des cylindres d'entraînement du papier, contactez le centre de service.



 [Haut de la page](#)

Ouverture des écrans Entretien

Vous pouvez effectuer des opérations d'entretien à partir de la fenêtre de configuration du pilote d'imprimante (Windows) ou de l'utilitaire Canon IJ Printer Utility (Macintosh).

■ Ouverture de la fenêtre de configuration du pilote d'imprimante (Windows)

1. Cliquez sur Panneau de configuration, puis sur Imprimante dans Matériel et audio.

Lorsque vous utilisez Windows XP :

Cliquez sur Panneau de configuration, Imprimantes et autres périphériques, puis sur Imprimantes et télécopieurs.

Lorsque vous utilisez Windows 2000 :

Cliquez sur Panneau de configuration, puis Imprimantes.

2. Cliquez avec le bouton droit de la souris sur l'icône Imprimante Canon XXX (où « XXX » représente le nom de votre imprimante), puis sélectionnez Options d'impression.

La fenêtre de configuration du pilote d'imprimante s'affiche.



Remarque

- La fenêtre de configuration du pilote d'imprimante est aussi accessible à partir de votre application ou de l'application My Printer sur le bureau. Pour plus d'informations, reportez-vous au manuel en ligne [Guide d'utilisation avancée](#).

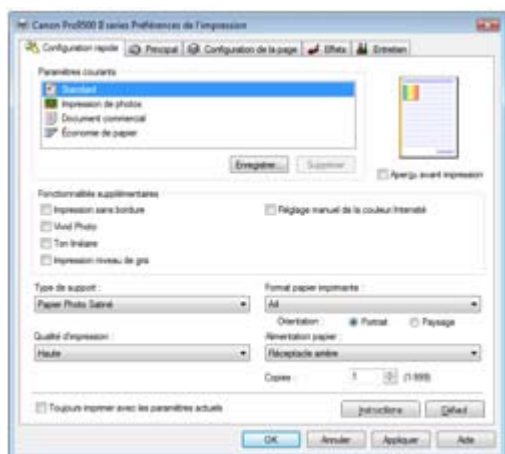

■ Ouverture de l'utilitaire Canon IJ Printer Utility (Macintosh)

Si vous utilisez Mac OS X v.10.5.x

1. Ouvrez Préférences système, puis cliquez sur Imprimantes et fax.
2. Sélectionnez le nom de votre imprimante dans la liste Imprimantes, puis cliquez sur Ouvrir la file d'attente d'impression.

La liste des travaux d'impression s'affiche.

3. Cliquez sur Utilitaire.

La boîte de dialogue Liste des imprimantes apparaît.

4. Sélectionnez le nom de votre imprimante dans la liste Produit, puis cliquez sur Entretien.

L'utilitaire Canon IJ Printer Utility démarre.

Remarque

Si vous utilisez Mac OS X v.10.4.x ou Mac OS X v.10.3.9 :

- Procédez comme suit pour ouvrir l'utilitaire Canon IJ Printer Utility.

Sélectionnez Applications dans le menu Exécuter, double-cliquez sur le dossier Utilitaires, puis sur Printer Setup Utility pour ouvrir la boîte de dialogue Liste des imprimantes. Sélectionnez le nom de votre imprimante dans la liste Nom et cliquez sur Utilitaire, puis sélectionnez le nom de votre imprimante dans la liste Produit et cliquez sur Entretien. L'utilitaire Canon IJ Printer Utility démarre.

Pour plus d'informations, reportez-vous au manuel en ligne [Guide d'utilisation avancée](#) .



[Haut de la page](#)

Annexe

[Conditions légales d'utilisation de ce produit et des images](#)

[Conseils d'utilisation de l'imprimante](#)



[↑ Haut de la page](#)

Conditions légales d'utilisation de ce produit et des images

L'impression des documents suivants peut être interdite par la loi.

La liste ci-dessous n'est pas exhaustive. Dans le doute, consultez un représentant juridique dans votre région.

- Billets de banque
- Mandats
- Certificats de dépôt
- Timbres-poste (oblitérés ou non)
- Badges ou insignes servant d'identifiants
- Papiers militaires
- Chèques au porteur ou bancaires provenant d'organismes gouvernementaux
- Permis d'utilisation de véhicules automobiles et certificats de titre
- Chèques de voyage
- Bons alimentaires
- Passeports
- Cartes d'immigration
- Timbres fiscaux (oblitérés ou non)
- Obligations ou autres titres de créance
- Certificats d'action
- Documents soumis aux lois sur le copyright/œuvres d'art sans l'autorisation de l'auteur



[↑ Haut de la page](#)

Conseils d'utilisation de l'imprimante

Cette section donne des conseils d'utilisation de l'imprimante pour obtenir une qualité d'impression optimale.

■ L'encre est utilisée à différentes fins.

● Dans quelle mesure l'encre sert-elle à d'autres fins que l'impression ?

L'encre peut être utilisée à autre chose qu'à l'impression. L'encre n'est pas uniquement utilisée pour l'impression, mais également pour le nettoyage de la tête d'impression afin de garantir une qualité d'impression optimale.

L'imprimante nettoie automatiquement les buses de jet d'encre afin d'éviter qu'elles ne s'obstruent. Lors du nettoyage, l'encre est aspirée des buses. La quantité d'encre utilisée pour le nettoyage des buses est faible.

● L'impression en noir et blanc utilise-t-elle de l'encre de couleur ?

L'utilisation de chaque type d'encre varie selon la couleur de l'image à imprimer ou le contenu du document. L'impression en noir et blanc peut également utiliser de l'encre de couleur. Ainsi, de l'encre de couleur est consommée même lors de l'impression en noir et blanc.

● Le voyant d'encre signale lorsque le niveau d'encre est faible.

Le voyant d'encre clignote pour indiquer que le niveau d'encre est faible. Reportez-vous à la section [Remplacement d'un réservoir d'encre](#).



Remarque

- Cette imprimante utilise de l'encre pigmentaire. En raison de sa nature, cette encre risque de s'effacer si vous frottez ou rayez la surface d'impression.

■ Impression sur papier spécial : comment imprimer avec une qualité optimale ?

● Conseil : vérifiez l'état de l'imprimante avant d'imprimer.

● La tête d'impression fonctionne-t-elle ?

Si les buses de la tête d'impression sont obstruées, l'impression sera pâle et du papier sera gâché. Imprimez le motif de vérification des buses pour contrôler la tête d'impression.

Reportez-vous à la section [L'impression devient pâle ou les couleurs ne s'impriment plus correctement](#).

● L'intérieur de l'imprimante est-il maculé d'encre ?

Suite à l'impression de gros volumes ou à l'impression sans bordure, les zones que traverse le papier peuvent s'encrasser d'encre. Nettoyez l'intérieur de l'imprimante en procédant au nettoyage de la platine inférieure.

Reportez-vous au manuel en ligne [Guide d'utilisation avancée](#).

● Conseil : vérifiez le chargement du papier.

● Le papier est-il chargé dans le bon sens ?

Chargez le papier dans le réceptacle arrière ou avant en orientant le papier correctement.

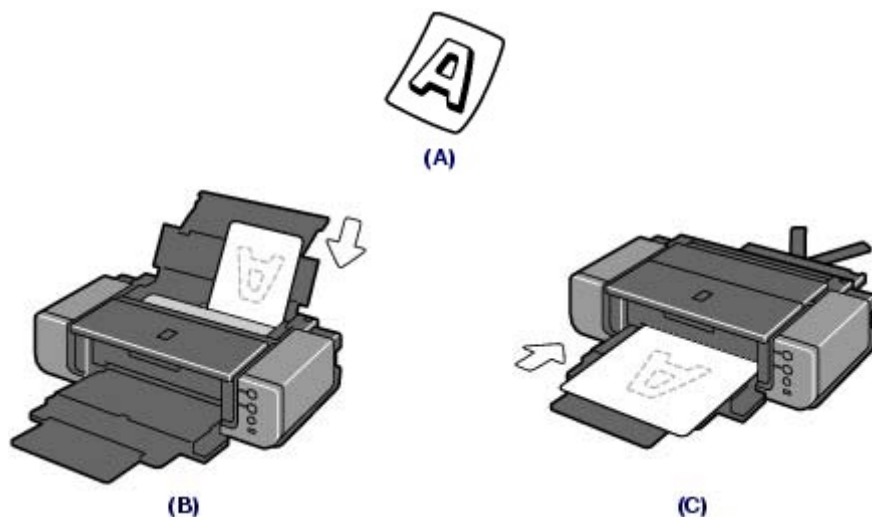

(A) Résultat d'impression souhaité

(B) Réceptacle arrière

(C) Réceptacle avant

● Chargez le papier dans le réceptacle arrière face à imprimer vers vous.

● Chargez le papier dans le réceptacle avant face à imprimer vers le haut.

● Le papier est-il chargé dans l'alimentation papier appropriée ?

Chargez le papier dans le réceptacle arrière ou avant en fonction du format ou du type de papier.

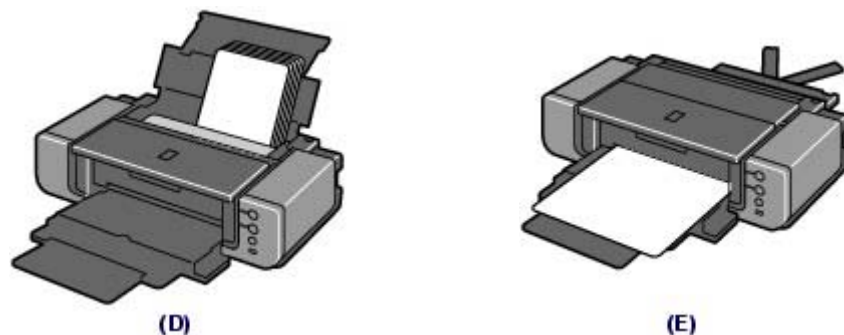

(D) Réceptacle arrière

(E) Réceptacle avant

● Vous pouvez charger différents formats de papier dans le réceptacle arrière. Plusieurs feuilles de papier, de même format et de même type, peuvent être chargées simultanément.

● Vous pouvez charger du papier grand format, par exemple 14" x 17" / 36 x 43 cm, ou du papier épais dans le réceptacle avant. Vous ne pouvez charger qu'une feuille de papier à la fois.

● Le papier est-il gondolé ?

Le papier gondolé risque de provoquer des brouillages papier. Aplanissez le papier gondolé, puis chargez-le de nouveau.

Reportez-vous à la section « [Dépannage](#) » du manuel en ligne : *Guide d'utilisation avancée*.

● Conseil : une fois le papier chargé, veillez à spécifier les paramètres du papier.

Après avoir chargé le papier, pensez à le sélectionner dans le Type de support du pilote d'imprimante. A défaut de sélectionner le type de papier, vous risquez de ne pas obtenir les résultats d'impression escomptés.

Reportez-vous aux sections [Impression de photos ou de documents](#) et [Types de support pouvant être utilisés](#).

Il existe différents types de papier : papier à surface spéciale pour l'impression de photos en qualité optimale et papier convenant pour l'impression de documents. Le Type de support du pilote d'imprimante propose à l'avance des paramètres différents pour chaque type de papier (utilisation d'encre, jet d'encre ou impression à distance des buses), de sorte que vous puissiez imprimer sur chaque papier avec une qualité optimale. Vous pouvez imprimer avec des paramètres différents dans Type de support en fonction de chaque type de papier chargé.

■ Utilisez le bouton RESUME/CANCEL pour annuler l'impression.

● Conseil : n'appuyez jamais sur le bouton d'alimentation.

Si vous appuyez sur le bouton d'**alimentation** alors que l'impression est en cours, les données d'impression envoyées depuis un ordinateur se mettent dans la file d'attente de l'imprimante et vous risquez de ne pas pouvoir imprimer.

Appuyez sur le bouton **RESUME/CANCEL** pour annuler l'impression.

Remarque

- Si vous ne pouvez pas annuler l'impression en appuyant sur le bouton **RESUME/CANCEL** pendant l'impression depuis un ordinateur, ouvrez la fenêtre de configuration du pilote d'imprimante pour supprimer les tâches d'impression inutiles dans l'écran d'état de l'imprimante (Windows).

■ Comment maintenir une qualité d'impression optimale ?

La clé de l'impression avec une qualité optimale consiste à éviter que la tête d'impression ne sèche ou que les buses ne s'obstruent. Pour une qualité d'impression optimale, procédez toujours comme suit.

● Suivez la procédure ci-dessous pour débrancher le cordon d'alimentation.

1. Appuyez sur le bouton d'**alimentation** de l'imprimante pour la mettre hors tension.
2. Assurez-vous que le voyant d'**alimentation** est éteint.
3. Débranchez le cordon d'alimentation de la prise secteur ou désactivez le connecteur du câble de raccordement.

Si vous appuyez sur le bouton d'**alimentation** pour mettre l'imprimante hors tension, celle-ci protège automatiquement la tête d'impression (buses) afin que l'encre ne sèche pas. Si vous débranchez le cordon d'alimentation de la prise secteur ou désactivez le connecteur du câble de raccordement avant l'extinction du voyant d'**alimentation**, la tête d'impression ne sera pas correctement protégée et l'encre risque de sécher et les buses de s'obstruer.

Pour débrancher le cordon d'alimentation, veillez à bien suivre cette procédure.

● Impression périodique

De même qu'un crayon-feutre sèche et devient inutilisable faute d'avoir servi pendant une longue période, même si le bouchon est en place, la tête d'impression peut elle aussi sécher ou s'obstruer si l'imprimante ne sert pas pendant un certain temps.

Nous recommandons d'utiliser l'imprimante au moins une fois par mois.

● L'encre est mélangée à intervalles réguliers.

L'imprimante est configurée afin de mélanger automatiquement l'encre et de maintenir une qualité d'impression optimale. De ce fait, l'utilisation régulière de l'imprimante garantit une bonne qualité de l'encre. Si l'imprimante reste inutilisée pendant une période prolongée, elle mélangera automatiquement l'encre lors de sa mise sous tension.

Toutefois, si la fonction de mélange automatique de l'encre est désactivée ou si les couleurs s'impriment de façon inégale, procédez au mélange manuel de l'encre.

Reportez-vous à la section [Conservation de la qualité de l'encre](#) .

Remarque

- Selon le type de papier, l'encre risque d'être floue si la zone imprimée comporte des traces de surligneur ou de feutre de couleur ou de dégorger si la zone imprimée est imbibée d'eau ou de sueur.

■ L'imprimante doit-elle être manipulée avec précaution lors de l'utilisation ou du transport ?

● Conseil : ne transportez pas et n'utilisez pas l'imprimante sur un plan incliné ou à la verticale.

Si l'imprimante est utilisée ou transportée verticalement ou sur un plan incliné, elle risque d'être endommagée ou l'encre risque de fuir de l'imprimante.

Veillez à ne pas utiliser et à ne pas poser l'imprimante sur un plan incliné ou à la verticale.

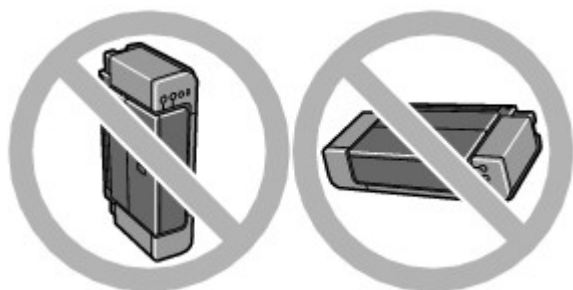

- **Conseil : ne placez aucun objet sur le capot supérieur.**

Ne placez pas d'objets sur le capot supérieur. Ces objets pourraient tomber dans le réceptacle arrière à l'ouverture du capot et entraîner le dysfonctionnement de l'imprimante.

En outre, placez l'imprimante à un endroit où des objets ne risquent pas de tomber dessus.

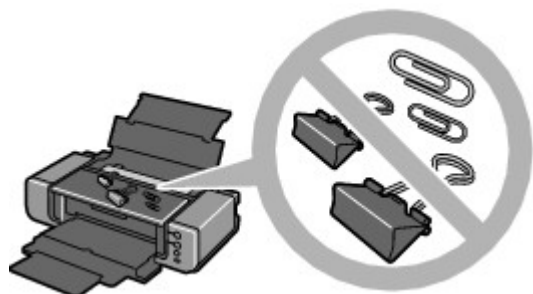

- **Le voyant de l'imprimante clignote : que dois-je faire ?**

- **Le témoin d'alarme clignote en orange.**

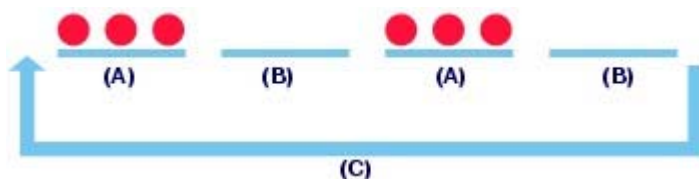

- (A) Le témoin d'**alarme** clignote
- (B) Le témoin d'**alarme** est éteint
- (C) Le témoin d'**alarme** clignote de manière répétée

Une erreur s'est produite au niveau de l'imprimante.

Reportez-vous à la section [Dépannage](#) du manuel en ligne : *Guide d'utilisation avancée*, puis résolvez l'erreur.

- **Le voyant d'alimentation clignote en bleu et le témoin d'alarme clignote en orange une fois alternativement.**

Une erreur nécessitant une réparation s'est produite. Contactez le centre de service.

- **Les couleurs sont irrégulières et les résultats d'impression sont flous.**

- **Conseil : imprimez le motif de vérification des buses pour voir si elles sont obstruées.**

Si les buses de la tête d'impression sont obstruées, les couleurs risquent de devenir irrégulières ou les impressions risquent d'être floues.



Dans ce cas



Imprimez le motif de vérification des buses

Sur le motif de vérification des buses, vérifiez si elles sont obstruées.

Reportez-vous à la section [L'impression devient pâle ou les couleurs ne s'impriment plus correctement](#).

■ Comment puis-je régler les tonalités de couleur des photos à imprimer ?

Vous pouvez définir des paramètres détaillés pour régler les couleurs avec Easy-PhotoPrint Pro ou le pilote d'imprimante.

Pour plus d'informations, reportez-vous au manuel en ligne [Guide d'utilisation avancée](#).

- Réglez l'intensité de chaque couleur, Cyan, Magenta et Jaune dans le paramètre d'équilibre des couleurs.



Défaut



Correction des couleurs appliquée

- Sélectionnez le ton froid ou le ton chaud dans l'impression des niveaux de gris.



Ton froid



Défaut



Ton chaud

- Imprimez les images à l'aide du profil ICC spécifié dans l'application.



Adobe RGB



sRGB



[↑ Haut de la page](#)



MC-3678-V1.00

[Guide d'utilisation de base](#)

Impression

Dépannage

Utilisation de ce manuel

Impression du manuel

Impression sur un DVD/CD

Entretien

Modification des paramètres de l'imprimante

Annexe

Lorsque vous affichez ce manuel en ligne dans un environnement linguistique autre que l'anglais, il se peut que certaines descriptions s'affichent en anglais.

Impression

Impression depuis un ordinateur

Impression avec les logiciels d'application fournis

Qu'est-ce qu'Easy-PhotoPrint EX ?

Impression de photos

Démarrage d'Easy-PhotoPrint EX

Sélection d'une photo

Sélection du papier

Impression

Création d'un album

Démarrage d'Easy-PhotoPrint EX

Sélection du papier et de la présentation

Sélection d'une photo

Edition

Impression

Impression d'un DVD/CD

Impression de calendriers

Démarrage d'Easy-PhotoPrint EX

Sélection du papier et de la présentation

Sélection d'une photo

Edition

Impression

Impression d'autocollants

Démarrage d'Easy-PhotoPrint EX

Sélection du papier et de la présentation

Sélection d'une photo

Edition

Impression

Impression de présentation

Démarrage d'Easy-PhotoPrint EX

Sélection du papier et de la présentation

Sélection d'une photo

Edition

Impression

Correction et amélioration de photos

Utilisation de la fonction Correction automatique des photos

Utilisation de la fonction Correction yeux rouges

Utilisation de la fonction Éclaircisseur de visage

Utilisation de la fonction Affineur de visage

Utilisation de la fonction Lissage numérique visage

Utilisation de la fonction Suppresseur de défaut

Ajustement des images

Fenêtre Corriger/Améliorer les images

Questions et réponses

Comment puis-je déplacer (ou copier) le fichier enregistré ?

Quel côté de l'image affichée est imprimé en premier ?

Comment puis-je imprimer avec des marges égales ?

Quelle est la signification de « C1 » et de « C4 » ?

Paramètres d'impression photo

Impression sur un DVD/CD

Impression de photos en niveaux de gris

Impression Vivid Photo (couleurs vives)

Réduction du bruit dans l'image

Découpage des photos (Impression photo)

Impression des dates sur les photos (Impression photo)

Impression de plusieurs photos sur une seule page

Impression d'un index

Impression de photos d'identité (ID Photo Print)

Impression des informations sur les photos

Enregistrement des photos

Ouverture des fichiers enregistrés

Autres paramètres

Modification de la présentation

Modification de l'arrière-plan

Ajout de photos

Permutation des photos

Remplacement des photos

Modification de la position, de l'angle et de la taille des photos

Découpage des photos

Encadrement des photos

Impression de dates sur les photos

Ajout de commentaires aux photos

Ajout de texte aux photos

Enregistrement

Définition des jours fériés

Définition de l'affichage du calendrier

Ouverture des fichiers enregistrés

Qu'est-ce qu'Easy-PhotoPrint Pro ?

Impression de belles photos

Impression avec les profils ICC (Adobe RGB, sRGB)

Impression d'images sRGB modifiées/retouchées

Impression avec les tons de couleur uniques Canon

Impression en fonction de l'éclairage de l'environnement de visualisation

Impression à l'aide d'Easy-PhotoPrint Pro

- Démarrage d'Easy-PhotoPrint Pro
- Sélection d'une photo
- Sélection du papier et de la présentation
- Impression
- Réglage des couleurs de la photo
 - Impression de photos en niveaux de gris
 - Réglage de l'équilibre des couleurs
 - Réglage de l'équilibre des couleurs à l'aide de modèles
 - Réglage de la luminosité/du contraste
 - Réglage de la luminosité/du contraste à l'aide de modèles
- Paramètres d'Easy-PhotoPrint Pro
 - Impression de photos sans bordure
 - Impression d'un index
 - Impression d'épreuves contact
 - Impression des informations avancées
 - Rognage des photos
 - Impression avec une taille ajustée
 - Enregistrement des paramètres d'impression
- Impression avec d'autres logiciels d'application
 - Les diverses méthodes d'impression
 - Impression avec les instructions d'installation simplifiée
 - Définition du format et de l'orientation de la page
 - Définition du nombre de copies et de l'ordre d'impression
 - Définition de la marge d'agrafage
 - Impression sans bordure
 - Impression à l'échelle du papier
 - Impression proportionnée
 - Impression mise en page
 - Impression d'affiche
 - Impression de brochure
 - Impression recto/verso
 - Impression de cachet/arrière-plan
 - Enregistrement des réglages d'un cachet
 - Enregistrement des données d'image à utiliser comme arrière-plan
 - Impression par alimentation avant
 - Affichage d'un aperçu avant impression
 - Définition du format de papier (format personnalisé)
- Modification de la qualité d'impression et des données d'image
 - Sélection d'une combinaison de qualité d'impression/procédé en demi-teintes
 - Impression d'un document couleur en monochrome
 - Réglage de la tonalité
 - Définition de la correction des couleurs
 - Impression photo optimale des données d'image
 - Réglage des couleurs avec le pilote d'imprimante
 - Impression avec les profils ICC

- Réglage de l'équilibre des couleurs
- Réglage de la luminosité
- Réglage de l'intensité
- Réglage du contraste
- Simulation d'une illustration
- Représentation des données d'image avec une seule couleur
- Présentation des données d'image avec Vivid Colors
- Lissage des contours irréguliers
- Changement de propriétés de couleur pour améliorer la coloration
- Réduction du bruit dans l'image
- Présentation du pilote d'imprimante
 - Opérations du pilote d'imprimante
 - Pilote d'imprimante Canon IJ
 - Ouverture de la fenêtre de configuration du pilote d'imprimante
 - Onglet Entretien
 - Ecran d'état d'imprimante Canon IJ
 - Aperçu Canon IJ

Impression de photos directement à partir d'un périphérique compatible

Impression de photos directement à partir d'un périphérique compatible

Impression de photos directement à partir d'un périphérique compatible

A propos des paramètres PictBridge

Paramètres sur un périphérique compatible PictBridge

Dépannage

Dépannage

En cas d'erreur

Impossible de mettre l'imprimante sous tension

Le témoin d'alarme clignote orange

Le voyant d'alimentation clignote bleu et le témoin d'alarme clignote orange alternativement

Installation du pilote d'imprimante impossible

Installation du programme d'application impossible

Easy-PhotoPrint Pro ne démarre pas ou le menu Easy-PhotoPrint Pro ne s'affiche pas

Impossible de se connecter correctement à l'ordinateur

Vitesse d'impression lente / La connexion USB Hi-Speed ne fonctionne pas / « Cet appareil peut fonctionner plus rapidement » s'affiche

L'imprimante vibre/L'imprimante fait du bruit même lorsqu'elle n'est pas utilisée

Résultats de l'impression insatisfaisants

Impossible de terminer l'impression d'un travail

Aucun résultat d'impression/L'impression est floue/Les couleurs ne sont pas fidèles/Traces blanches

Les lignes ne sont pas alignées

Le papier est gondolé ou présente des taches d'encre

Le papier est taché/La surface imprimée est rayée

Le recto du papier est taché

Les couleurs sont inégales ou striées

L'impression ne démarre pas

L'impression s'interrompt avant la fin

L'imprimante réagit, mais l'encre ne s'écoule pas

L'impression n'est pas aussi rapide que prévu

Le support de la tête d'impression n'est pas à l'emplacement correct pour le remplacement

L'alimentation du papier ne se fait pas normalement

Le papier n'est pas alimenté par la source indiquée dans le pilote de l'imprimante

Bourrages papier

Un message s'affiche sur l'écran de l'ordinateur

Erreur numéro : B200 Erreur de l'imprimante. Mettez l'imprimante hors tension et débranchez le cordon d'alimentation de la prise de courant. Contactez ensuite le centre de service. s'affiche

Erreur numéro : **** Erreur de l'imprimante. Mettez l'imprimante hors tension puis à nouveau sous tension. Si l'erreur persiste, consultez le guide d'utilisation pour plus d'informations. s'affiche

Erreur au niveau du réceptacle arrière ou du réceptacle avant

Erreur au niveau de la largeur de papier

Erreur au niveau de l'alignement automatique de la tête d'impression

Erreur d'écriture/Erreur de sortie/Erreur de communication

Erreur numéro : 92 s'affiche

Erreur numéro : 93 s'affiche

Erreur numéro : 300 s'affiche

Erreur numéro : 1281 s'affiche

Erreur numéro : 1283 s'affiche

Erreur numéro : 1284 s'affiche

Erreur numéro : 1320 s'affiche

Erreur numéro : 1321 s'affiche

Message : 1350 s'affiche

Erreur numéro : 1700 s'affiche

Numéro d'information sur l'encre : 1600 s'affiche

Numéro d'information sur l'encre : 1698 s'affiche

Numéro d'information sur l'encre : 1699 s'affiche

Erreur numéro : 1851 s'affiche

Erreur numéro : 1856 s'affiche

Erreur numéro : 2001 s'affiche

Erreur numéro : 2002 s'affiche

Erreur numéro : 2500 s'affiche

Autres messages d'erreur

L'écran Inkjet Printer/Scanner/Fax Extended Survey Program/Programme d'enquête étendue Imprimante à jet d'encre/Scanner/Télécopie s'affiche

L'icône Inkjet Printer/Scanner/Fax Extended Survey Program/Programme d'enquête étendue Imprimante à jet d'encre/Scanner/Télécopie s'affiche

Utilisateurs Windows

L'écran d'état de l'imprimante ne s'affiche pas

Un message d'erreur s'affiche sur un périphérique compatible PictBridge

Forum aux questions

Si vous ne pouvez pas résoudre le problème

Instructions d'utilisation (pilote d'imprimante)

Utilisation d'Easy-PhotoPrint EX

A propos de Solution Menu

Guide d'utilisation avancée

Guide d'utilisation avancée > Utilisation de ce manuel

Utilisation de ce manuel

- ➔ Utilisation du volet Contenu
- ➔ Utilisation de la fenêtre contenant les explications
- ➔ Impression du manuel
- ➔ Utilisation de mots clés pour rechercher une rubrique
- ➔ Enregistrement des rubriques dans le dossier Mon manuel
- ➔ Symboles utilisés dans ce document
- ➔ Marques

Haut de la page ↑

Guide d'utilisation avancée

Guide d'utilisation avancée > Utilisation de ce manuel > Utilisation du volet Contenu

Utilisation du volet Contenu

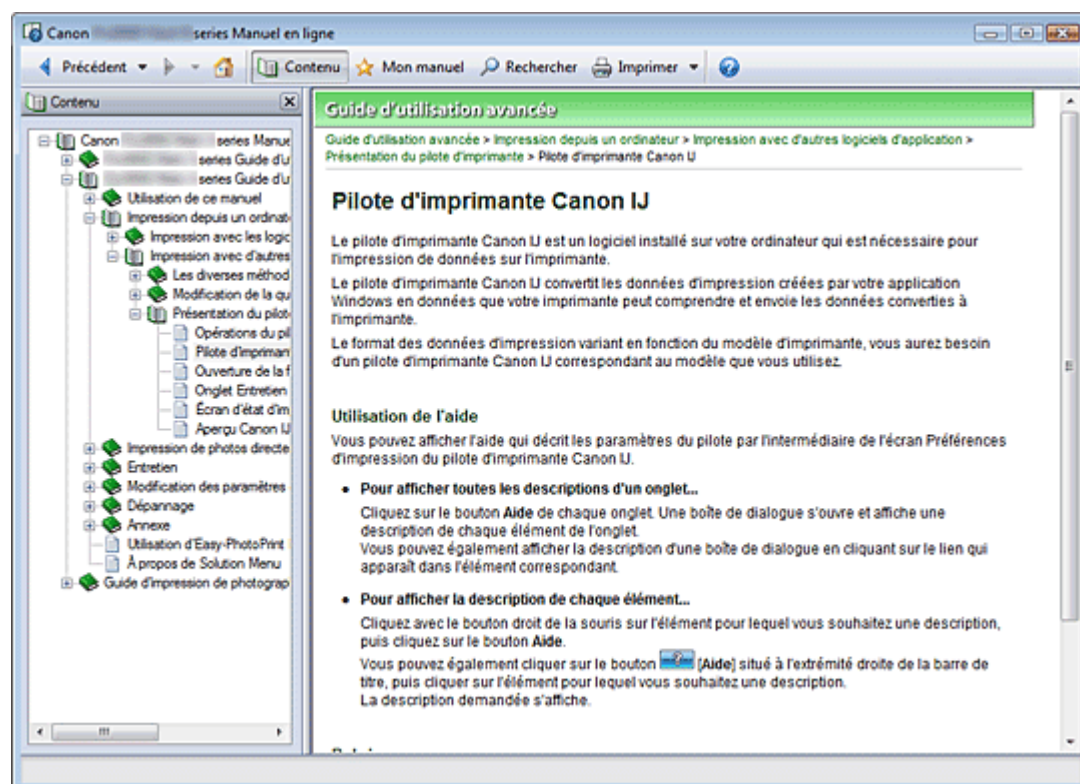

Lorsque vous cliquez sur un titre affiché dans le volet Contenu situé à gauche du manuel en ligne, les pages relatives à ce titre s'affichent dans la fenêtre contenant les explications, à droite.

Lorsque vous cliquez sur le **+** situé à gauche de , les titres figurant dans les hiérarchies inférieures sont affichés.

Remarque

- Cliquez sur  pour fermer ou afficher le volet Contenu.

Haut de la page 

Guide d'utilisation avancée

Guide d'utilisation avancée > Utilisation de ce manuel > Utilisation de la fenêtre contenant les explications

Utilisation de la fenêtre contenant les explications

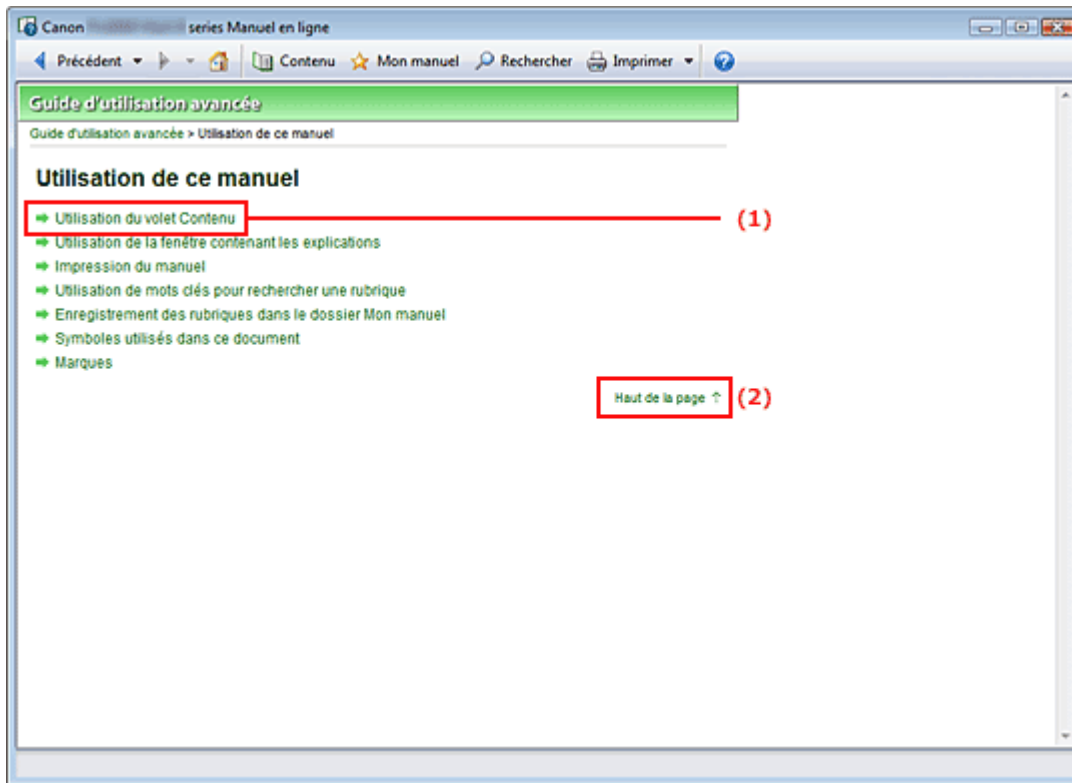

(1) Cliquez sur les caractères verts pour accéder à la page correspondante.

(2) Le curseur s'affiche en haut de la page.

Haut de la page ↕

Guide d'utilisation avancée

Guide d'utilisation avancée > Utilisation de ce manuel > Impression du manuel

Impression du manuel





Cliquez sur  pour afficher le volet Imprimer à gauche du manuel en ligne.

Important

- Si vous imprimez sur du papier ordinaire, ouvrez la fenêtre de configuration du pilote de l'imprimante, cliquez sur l'onglet Configuration rapide, puis sélectionnez Papier ordinaire comme Type de support.
- Pour ouvrir la fenêtre de configuration du pilote de l'imprimante, cliquez sur , puis sur Paramètres d'impression pour ouvrir la boîte de dialogue Imprimer et enfin sur Propriétés....

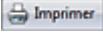
Remarque

- Cliquez sur  pour fermer ou afficher le volet Imprimer.
- Cliquez sur , puis sur Paramètres d'option pour afficher la boîte de dialogue Paramètres d'option. Vous pouvez alors configurer l'impression.
 - Imprimer le titre du document et le numéro des pages
Lorsque cette case est cochée, le nom du manuel et le numéro de la page sont imprimés dans l'en-tête (en haut du document).
 - Imprimer les images et la couleur d'arrière-plan
Lorsque cette case est cochée, la couleur et l'image d'arrière-plan sont imprimées. Lorsque cette case n'est pas cochée, certaines images sont quand même imprimées.
 - Vérifier le nombre de pages à imprimer avant l'impression
Lorsque cette case est cochée, la boîte de dialogue Confirmation nombre de pages à imprimer s'affiche avant le démarrage de l'impression. Cette boîte de dialogue vous permet de vérifier le nombre de pages à imprimer.
- Cliquez sur , puis sur Paramètres d'impression pour afficher la boîte de dialogue Imprimer. Lorsque la boîte de dialogue apparaît, sélectionnez l'imprimante à utiliser pour l'impression. Après avoir sélectionné l'imprimante à utiliser, cliquez sur Propriétés... pour définir les paramètres d'impression.

Les quatre méthodes d'impression suivantes sont disponibles :

- [Document actuel](#)
- [Documents sélectionnés](#)

- [Mon manuel](#)
- [Tous les documents](#)

Document actuel

Vous pouvez imprimer la rubrique actuellement affichée.

1. Dans le menu déroulant Sélectionner cible, sélectionnez Document actuel

Le titre de la rubrique actuellement affichée apparaît dans la liste Documents à imprimer.

Remarque

- Si vous sélectionnez Imprimer les documents liés, vous pouvez également imprimer les documents liés au document actuel. Les documents liés sont ajoutés à la liste Documents à imprimer.
 - Cliquez sur Aperçu avant impression pour afficher les résultats d'impression et obtenir un aperçu du document avant impression.
-

2. Cliquez sur Lancer l'impression

La boîte de dialogue Confirmation nombre de pages à imprimer s'affiche.

3. Lancez l'impression

Confirmez le nombre de pages à imprimer, puis cliquez sur Oui.

Les rubriques actuellement affichées sont imprimées.

Documents sélectionnés

Vous pouvez sélectionner et imprimer les rubriques de votre choix.

1. Dans le menu déroulant Sélectionner cible, sélectionnez Documents sélectionnés

Les titres de toutes les rubriques sont affichés dans la liste Documents à imprimer.

2. Sélectionnez les rubriques à imprimer

Dans la liste Documents à imprimer, cochez les cases correspondant aux titres des rubriques à imprimer.

Remarque

- Si vous cochez la case Sélection automatique des documents dans les hiérarchies inférieures, les cases à cocher correspondant à tous les titres figurant dans les hiérarchies inférieures sont sélectionnées.
 - Cliquez sur Sélectionner tout pour sélectionner les cases correspondant à tous les titres. Cliquez sur Effacer tout pour décocher les cases correspondant à tous les titres.
 - Cliquez sur Aperçu avant impression pour afficher les résultats d'impression et obtenir un aperçu du document avant impression.
-

3. Cliquez sur Lancer l'impression

La boîte de dialogue Confirmation nombre de pages à imprimer s'affiche.

4. Lancez l'impression

Confirmez le nombre de pages à imprimer, puis cliquez sur Oui.

Toutes les rubriques ayant été sélectionnées sont imprimées.

Mon manuel

Vous pouvez sélectionner et imprimer les rubriques enregistrées dans le dossier Mon manuel.

Pour plus de détails sur Mon manuel, consultez la rubrique [Enregistrement des rubriques dans le dossier Mon manuel](#).

1. Dans le menu déroulant Sélectionner cible, sélectionnez Mon manuel

Les titres des rubriques enregistrées dans le dossier Mon manuel sont affichés dans la liste Documents à imprimer.

2. Sélectionnez les rubriques à imprimer

Dans la liste Documents à imprimer, cochez les cases correspondant aux titres des rubriques à imprimer.

Remarque

- Cliquez sur Sélectionner tout pour sélectionner les cases correspondant à tous les titres. Cliquez sur Effacer tout pour décocher les cases correspondant à tous les titres.
- Cliquez sur Aperçu avant impression pour afficher les résultats d'impression et obtenir un aperçu du document avant impression.

3. Cliquez sur Lancer l'impression

La boîte de dialogue Confirmation nombre de pages à imprimer s'affiche.

4. Lancez l'impression

Confirmez le nombre de pages à imprimer, puis cliquez sur Oui.

Toutes les rubriques ayant été sélectionnées sont imprimées.

Tous les documents

Vous pouvez imprimer toutes les rubriques du manuel en ligne.

1. Dans le menu déroulant Sélectionner cible, sélectionnez Tous les documents

Les titres de toutes les rubriques s'affichent dans la liste Documents à imprimer et les cases sont automatiquement cochées.

Remarque

- Si vous désélectionnez la case correspondant à une rubrique, cette dernière ne sera pas imprimée.
- Cliquez sur Sélectionner tout pour sélectionner les cases correspondant à tous les titres. Cliquez sur Effacer tout pour décocher les cases correspondant à tous les titres.
- Cliquez sur Aperçu avant impression pour afficher les résultats d'impression et obtenir un aperçu du document avant impression.

2. Cliquez sur Lancer l'impression

La boîte de dialogue Confirmation nombre de pages à imprimer s'affiche.

3. Lancez l'impression

Confirmez le nombre de pages à imprimer, puis cliquez sur Oui.

Toutes les rubriques sont imprimées.

Important

- L'impression de toutes les rubriques requiert une grande quantité de papier. Avant de lancer l'impression, vérifiez le nombre de pages à imprimer (nombre indiqué dans la boîte de dialogue Confirmation nombre de pages à imprimer).
- La boîte de dialogue Aperçu avant impression vous permet d'ajuster l'impression en fonction de la largeur du papier ou de définir le facteur de zoom. Cependant, si des données d'impression se trouvent en dehors du papier à cause du facteur de zoom, une partie du document ne sera pas imprimée.

Guide d'utilisation avancée

Guide d'utilisation avancée > Utilisation de ce manuel > Utilisation de mots clés pour rechercher une rubrique

Utilisation de mots clés pour rechercher une rubrique

Vous pouvez rechercher une page cible en entrant un mot clé.

Cette procédure effectue une recherche sur tous les manuels en ligne installés (guides d'utilisation).



1. Cliquez sur

Le volet Rechercher s'affiche à gauche du manuel en ligne.

Remarque

- Cliquez sur  pour fermer ou afficher le volet Rechercher.

2. Entrez un mot clé

Dans le champ Mot clé, entrez un mot clé pour l'élément à rechercher.

Si vous souhaitez entrer plusieurs mots clés, insérez un espace entre chaque mot clé.

Remarque

- Vous pouvez saisir jusqu'à 10 mots clés ou 255 caractères.
- La distinction majuscules/minuscules ne s'applique pas.
- Le programme peut également rechercher les mots clés comprenant des espaces.

3. Cliquez sur Démarrer recherche

La recherche est lancée et les titres de rubrique contenant le mot clé s'affichent dans la liste des résultats de la recherche.

Lorsque vous effectuez une recherche en entrant plusieurs mots clés, les résultats de la recherche s'affichent comme indiqué ci-dessous.

[Documents avec correspondance parfaite]

Rubriques contenant la chaîne de caractères de recherche complète (y compris les espaces) indiquée par l'utilisateur (correspondance parfaite)

[Documents contenant tous les mots clés]

Rubriques contenant tous les mots clés saisis

[Documents contenant un des mots clés]

Rubriques contenant au moins un des mots clés saisis

4. Affichez la rubrique que vous souhaitez consulter

Dans la liste des résultats de la recherche, double-cliquez sur (ou sélectionnez et appuyez sur Entrée) le titre de la rubrique que vous souhaitez consulter.

Les mots clés figurant sur les pages qui s'affichent alors sont surlignés.

[Haut de la page ↕](#)

Guide d'utilisation avancée

Guide d'utilisation avancée > Utilisation de ce manuel > Enregistrement des rubriques dans le dossier Mon manuel

Enregistrement des rubriques dans le dossier Mon manuel

Enregistrez les pages fréquemment lues sous forme de rubriques dans le dossier Mon manuel afin de les consulter à n'importe quel moment.



1. Affichez la rubrique

Affichez la rubrique à ajouter au dossier Mon Manuel.

2. Cliquez sur

Le volet Mon manuel s'affiche à gauche du manuel en ligne.

Remarque

- Cliquez sur  pour fermer ou afficher le volet Mon manuel.

3. Enregistrez la rubrique dans le dossier Mon manuel

Cliquez sur Ajouter.

La rubrique actuellement affichée est ajoutée à Liste de Mon manuel.

Remarque

- Dans la liste Documents récemment affichés, vous pouvez également double-cliquer (ou sélectionner et appuyer sur Entrée) sur la rubrique à ajouter au dossier Mon manuel pour l'afficher, puis cliquez sur Ajouter.

4. Affichez le dossier Mon manuel

Lorsque vous double-cliquez sur (ou sélectionnez et appuyez sur Entrée) une rubrique affichée dans Liste de Mon manuel, cette rubrique s'affiche dans la fenêtre contenant les explications.

Remarque

- Pour supprimer une rubrique de Liste de Mon manuel, sélectionnez la rubrique dans la liste, puis cliquez sur Supprimer (ou appuyez sur le bouton Supprimer).

Guide d'utilisation avancée

Guide d'utilisation avancée > Utilisation de ce manuel > Symboles utilisés dans ce document

Symboles utilisés dans ce document

Avertissement

Instructions dont le non-respect peut entraîner la mort ou des blessures graves provoquées par un fonctionnement incorrect du matériel. Ces instructions doivent être respectées afin de garantir un fonctionnement sûr.

Attention

Instructions dont le non-respect peut entraîner des blessures graves ou des dommages matériels dus à un fonctionnement incorrect du matériel. Ces instructions doivent être respectées afin de garantir un fonctionnement sûr.

Important

Les instructions doivent être respectées pour garantir un fonctionnement sûr.

Remarque

Ce symbole signale des remarques ou des explications complémentaires.

Windows

Ce symbole signale des opérations à effectuer sous Windows.

Macintosh

Ce symbole signale des opérations à effectuer sous Macintosh.

[Haut de la page ↕](#)

Guide d'utilisation avancée

[Guide d'utilisation avancée](#) > [Utilisation de ce manuel](#) > [Marques](#)

Marques

- Microsoft est une marque déposée de Microsoft Corporation.
- Windows est une marque ou une marque déposée de Microsoft Corporation aux Etats-Unis et/ou dans d'autres pays.
- Windows Vista est une marque ou une marque déposée de Microsoft Corporation aux Etats-Unis et/ou dans d'autres pays.
- Macintosh et Mac sont des marques d'Apple Inc., déposées aux Etats-Unis et dans d'autres pays.
- Adobe, Adobe Photoshop, Adobe RGB et Adobe RGB (1998) sont des marques déposées ou des marques d'Adobe Systems Incorporated aux Etats-unis et/ou dans d'autres pays.
- Bluetooth est une marque de Bluetooth SIG, Inc., aux Etats-Unis, pour laquelle une ou plusieurs licences sont accordées à Canon Inc.

Exif Print

Cette machine prend en charge la norme Exif Print.

Exif Print est une norme permettant d'améliorer la communication entre les appareils photo numériques et les imprimantes. Lorsque vous connectez un appareil photo numérique compatible Exif Print, les données d'image au moment de la prise de vue sont utilisées et optimisées, ce qui permet de générer des impressions d'une excellente qualité.

[Haut de la page](#) ↕

Guide d'utilisation avancée

Guide d'utilisation avancée > Impression depuis un ordinateur

Impression depuis un ordinateur

- ➔ Impression avec les logiciels d'application fournis
- ➔ Impression avec d'autres logiciels d'application

[Haut de la page ↕](#)

Guide d'utilisation avancée

[Guide d'utilisation avancée](#) > [Impression depuis un ordinateur](#) > [Impression avec les logiciels d'application fournis](#)

Impression avec les logiciels d'application fournis

- ➔ [Qu'est-ce qu'Easy-PhotoPrint EX ?](#)
- ➔ [Impression de photos](#)
- ➔ [Création d'un album](#)
- ➔ [Impression d'un DVD/CD](#)
- ➔ [Impression de calendriers](#)
- ➔ [Impression d'autocollants](#)
- ➔ [Impression de présentation](#)
- ➔ [Correction et amélioration de photos](#)
- ➔ [Questions et réponses](#)
- ➔ [Paramètres d'impression photo](#)
- ➔ [Autres paramètres](#)
- ➔ [Qu'est-ce qu'Easy-PhotoPrint Pro ?](#)
- ➔ [Impression de belles photos](#)
- ➔ [Impression à l'aide d'Easy-PhotoPrint Pro](#)
- ➔ [Réglage des couleurs de la photo](#)
- ➔ [Paramètres d'Easy-PhotoPrint Pro](#)

[Haut de la page](#) ↑

Guide d'utilisation avancée

Guide d'utilisation avancée > Impression depuis un ordinateur > Impression avec le logiciel d'application fourni > Qu'est-ce qu'Easy-PhotoPrint EX ?

Easy-PhotoPrint EX

Qu'est-ce qu'Easy-PhotoPrint EX ?

Easy-PhotoPrint EX permet de créer en toute simplicité des albums, des calendriers et des autocollants avec des photos prises à l'aide d'un appareil photo numérique.

Vous pouvez aussi imprimer facilement des photos sans bordure.

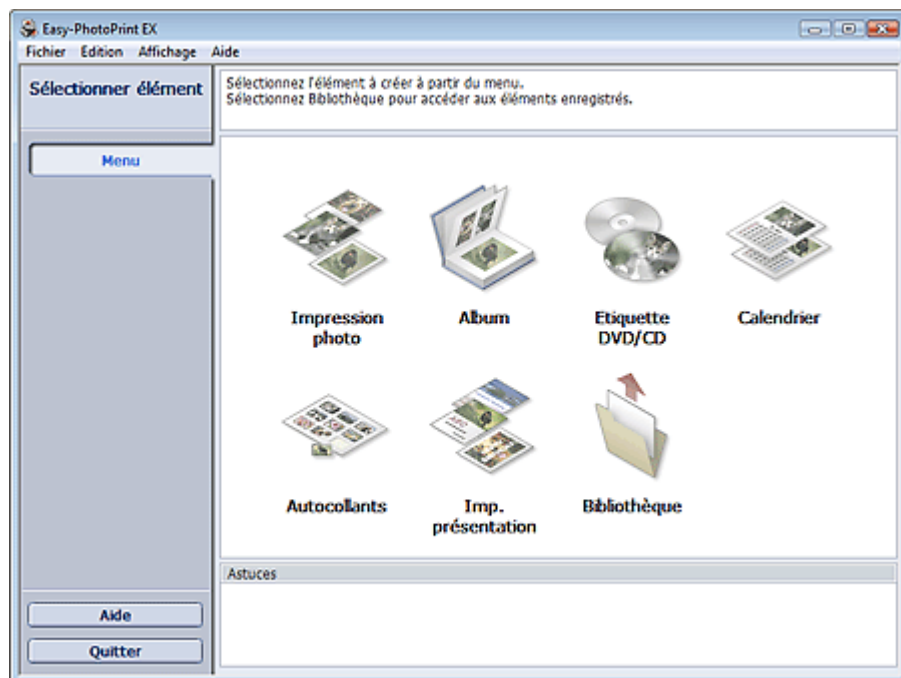

Important

- Easy-PhotoPrint EX ne fonctionne pas avec Windows 95, Windows 98, Windows Me et Windows NT4.
- Easy-PhotoPrint EX est utilisable uniquement avec des imprimantes à jet d'encre Canon. Il ne prend pas en charge certaines imprimantes comme les imprimantes compactes Canon (SELPHY CP series).
- Si aucune imprimante prenant en charge Easy-PhotoPrint EX n'est installée, vous ne pourrez pas imprimer les éléments créés.
- Si Easy-PhotoPrint EX est installé sur un ordinateur disposant déjà d'Easy-LayoutPrint, Easy-LayoutPrint sera remplacé par Easy-PhotoPrint EX.

Remarque

- L'impression sur un format de papier supérieur au format A4 est possible uniquement sur les imprimantes qui prennent en charge ce format. Consultez le manuel de votre imprimante pour plus d'informations.
- Consultez l'Aide d'Easy-PhotoPrint EX pour obtenir une description des écrans Easy-PhotoPrint EX. Cliquez sur Aide dans un écran ou une boîte de dialogue, ou sélectionnez Aide d'Easy-PhotoPrint EX dans le menu Aide. L'Aide s'affiche.

A propos d'Exif Print

Easy-PhotoPrint EX prend en charge la norme « Exif Print ». Exif Print est une norme permettant d'améliorer la communication entre les appareils photo numériques et les imprimantes.

Lorsque vous connectez un appareil photo numérique compatible Exif Print, les données d'image au moment de la prise de vue sont utilisées et optimisées, ce qui permet de générer des impressions d'une excellente qualité.

Lancement d'Easy-PhotoPrint EX à partir d'autres applications

Easy-PhotoPrint EX peut être lancé à partir d'autres applications.

Pour plus d'informations sur la procédure de démarrage, consultez le manuel du programme d'application.

La fonction Impression photo est disponible avec les applications suivantes :

- MP Navigator EX Version 1.00 ou ultérieure
- ZoomBrowser EX Version 6.0 ou ultérieure
- Digital Photo Professional Version 3.2 ou ultérieure

Important

- Lorsqu'il est lancé à partir de Digital Photo Professional, Easy-PhotoPrint EX est soumis aux restrictions suivantes :
 - Le Menu n'apparaît pas dans la zone des étapes sur le côté gauche de l'écran.
 - Les images ne peuvent pas être corrigées ou améliorées.
 - L'ordre d'affichage des images ne peut pas être modifié.
 - Vous ne pouvez pas enregistrer les images modifiées.
 - Les options autres que Activer le profil ICC ne peuvent pas être sélectionnées pour Correction des couleurs pour l'impression sous l'onglet Avancé de la boîte de dialogue Préférences. Par conséquent, vous ne pouvez pas utiliser les fonctions Vivid Photo et Réduction du bruit dans l'image.

La fonction Album est disponible avec les applications suivantes :

- MP Navigator EX Version 1.00 ou ultérieure
- ZoomBrowser EX Version 5.8 ou ultérieure

Formats de fichiers image pris en charge (extensions)

- BMP (.bmp)
- JPEG (.jpg, .jpeg)
- TIFF (.tif, .tiff)
- PICT (.pict, .pct)
- Fichiers image Easy-PhotoPrint (.epp)

Important

- Lors de la sélection d'une image, si le dossier sélectionné contient un fichier TIFF, selon le format TIFF, l'image risque de ne pas s'afficher correctement ou Easy-PhotoPrint EX de se fermer. Dans ces circonstances, déplacez le fichier TIFF dans un autre dossier ou recréez le fichier dans un autre format, puis resélectionnez le dossier.

Remarque

- Les vignettes des fichiers dont les formats ne sont pas pris en charge sont affichées comme un



(point d'interrogation).

- Lorsqu'Easy-PhotoPrint EX est lancé à partir de Digital Photo Professional, tous les fichiers image pris en charge par Digital Photo Professional sont affichés.

Formats de fichiers (extensions) pris en charge par Easy-PhotoPrint EX

- Fichier d'impression photo Easy-PhotoPrint EX (.el6)
- Fichier d'album Easy-PhotoPrint EX (.el1)
- Fichier d'autocollants Easy-PhotoPrint EX (.el2)
- Fichier de calendrier Easy-PhotoPrint EX (.el4)
- Fichier de présentation Easy-PhotoPrint EX (.el5)
- Données CD-LabelPrint (.cld)

Guide d'utilisation avancée

Guide d'utilisation avancée > Impression depuis un ordinateur > Impression avec le logiciel d'application fourni > Impression de photos

Easy-PhotoPrint EX

Impression de photos

Easy-PhotoPrint EX offre un choix de présentations pour l'impression de vos photos préférées.

De plus, vous pouvez facilement créer des photos sans bordures.

Les corrections appropriées seront appliquées automatiquement aux photos lors de l'impression.

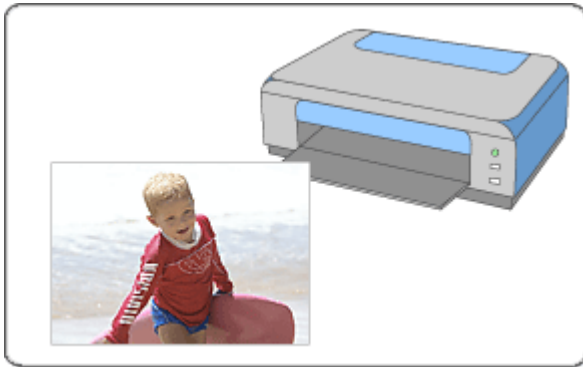

Étapes à suivre

1. Démarrage d'Easy-PhotoPrint EX
2. Sélection d'une photo
3. Sélection du papier
4. Impression

Essayez ceci

- ➔ Correction et amélioration de photos
- ➔ Impression sur un DVD/CD
- ➔ Impression de photos en niveaux de gris
- ➔ Impression Vivid Photo (couleurs vives)
- ➔ Réduction du bruit dans l'image
- ➔ Découpage des photos (Impression photo)
- ➔ Impression des dates sur les photos (Impression photo)
- ➔ Impression de plusieurs photos sur une seule page
- ➔ Impression d'un index
- ➔ Impression de photos d'identité (ID Photo Print)
- ➔ Impression des informations sur les photos
- ➔ Enregistrement des photos
- ➔ Ouverture des fichiers enregistrés

Questions et réponses

- ➔ Comment puis-je déplacer (ou copier) le fichier enregistré ?
- ➔ Quel côté de l'image affichée est imprimé en premier ?
- ➔ Comment puis-je imprimer avec des marges égales ?

[Haut de la page](#) ↗

Guide d'utilisation avancée

Guide d'utilisation avancée > Impression depuis un ordinateur > Impression avec les logiciels d'application fournis > Impression de photos > Démarrage d'Easy-PhotoPrint EX

Easy-PhotoPrint EX



Démarrage d'Easy-PhotoPrint EX

1. Dans le menu Démarrer, sélectionnez (Tous les) Programmes > Canon Utilities > Easy-PhotoPrint EX > Easy-PhotoPrint EX.

Easy-PhotoPrint EX démarre et le Menu s'affiche.

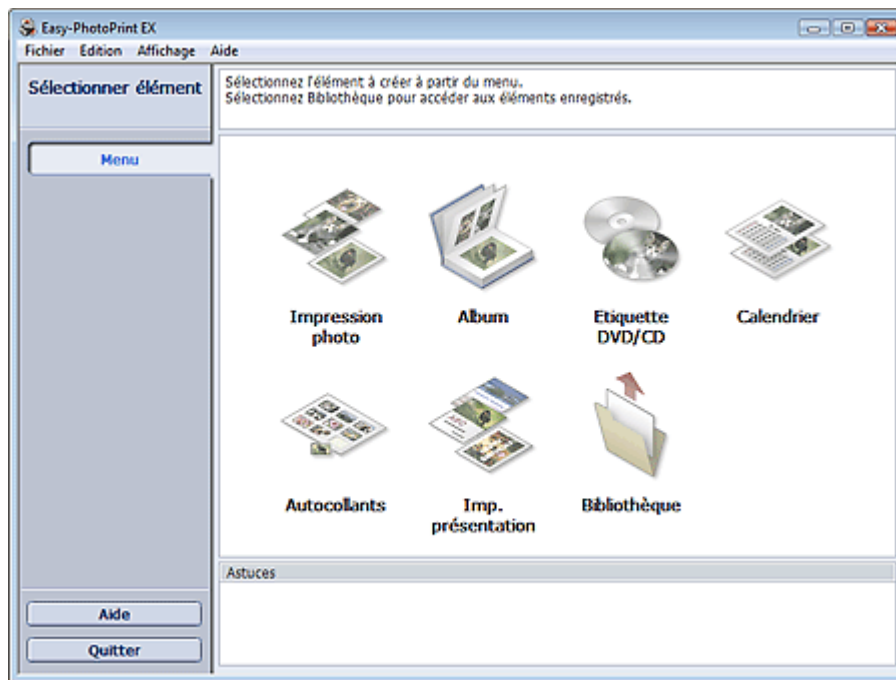

[Haut de la page](#)↑

Guide d'utilisation avancée

Guide d'utilisation avancée > Impression depuis un ordinateur > Impression avec les logiciels d'application fournis > Impression de photos > Sélection d'une photo

Easy-PhotoPrint EX



Sélection d'une photo

1. Cliquez sur Impression photo dans le Menu.

L'écran Sélection des images s'affiche.

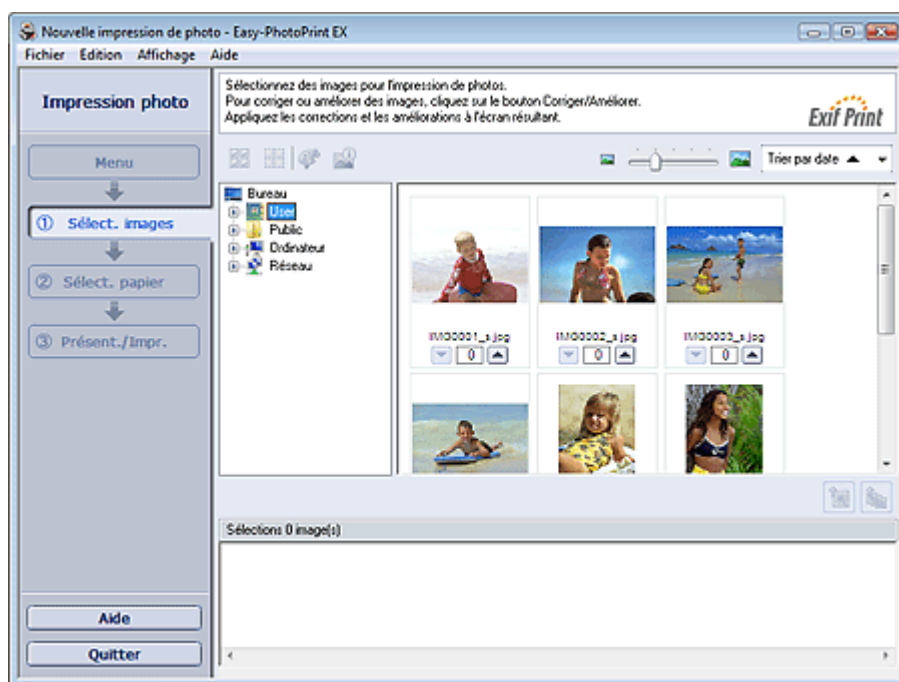

Important

- Les vignettes (images de taille réduite) affichées à l'écran peuvent se présenter de la manière suivante :
 - un trait noir le long de l'un des bords de l'image
 - un des bords de l'image est découpé
 Ces images sont toutefois affichées normalement lors d'un agrandissement ou d'un aperçu, et les résultats de l'impression ne sont pas affectés.

2. Dans l'arborescence des dossiers, sélectionnez le dossier contenant l'image à imprimer.

Les images du dossier sont affichées sous forme de vignettes (miniatures).

Important

- Si vous démarrez Easy-PhotoPrint EX à partir d'une autre application (MP Navigator EX, ZoomBrowser EX ou Digital Photo Professional), l'arborescence des dossiers ne s'affiche pas. Les images ouvertes de l'application sont affichées sous forme de vignettes.

3. Cliquez sur l'image à imprimer.



Le nombre d'exemplaires apparaît sous la forme « 1 » sous l'image sélectionnée, tandis que l'image elle-même s'affiche dans la zone des images sélectionnées.

Remarque

- Pour supprimer une image de la zone des images sélectionnées, sélectionnez l'image à supprimer et cliquez sur le bouton  (Supprimer l'image importée). Pour supprimer toutes les images de la zone des images sélectionnées, cliquez sur le bouton



(Supprimer toutes les images importées).

- Pour imprimer plusieurs exemplaires d'une image, cliquez sur  (Flèche vers le haut) jusqu'à obtenir le nombre souhaité. Pour réduire le nombre d'exemplaires affiché, cliquez sur  (Flèche vers le bas).
- Vous avez la possibilité de modifier l'ordre des photos en utilisant la liste située en haut à droite de l'écran.
Vous pouvez sélectionner l'ordre d'impression Tri par date ou Tri par nom.

Remarque

- Vous pouvez corriger ou améliorer l'image sélectionnée avant de l'imprimer.
[➔ Correction et amélioration de photos](#)
- Consultez l'Aide pour en savoir plus sur l'écran Sélection des images.



[Haut de la page](#)↑

Guide d'utilisation avancée

Guide d'utilisation avancée > Impression depuis un ordinateur > Impression avec le logiciel d'application fourni > Impression de photos > Sélection du papier

Easy-PhotoPrint EX



Sélection du papier

1. Cliquez sur Sélection. papier.

L'écran Sélection. papier s'affiche.

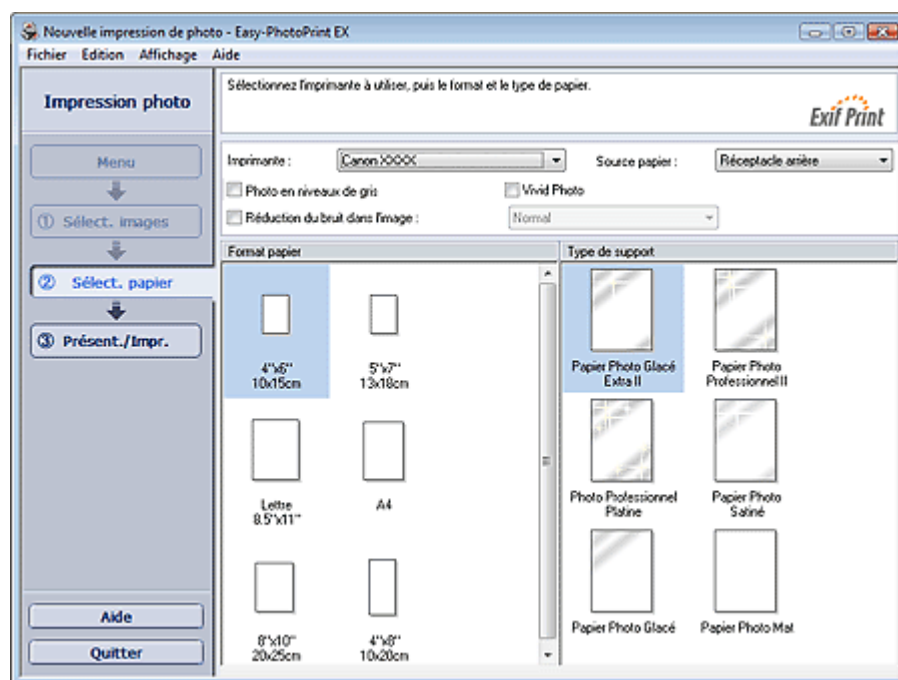

2. Définissez les éléments suivants selon l'imprimante et le papier utilisés :

Imprimante

Source papier

Format papier

Type de support

Remarque

- Les formats de papier et types de support peuvent varier selon l'imprimante utilisée. Consultez l'Aide pour en savoir plus.
- Les sources papier peuvent varier en fonction de l'imprimante et du type de support.

Important

- Lorsque l'option Format papier est définie sur Beaux-arts, une marge de 35 mm est automatiquement définie en haut et en bas du papier. Avant l'impression, il est recommandé de vérifier l'étendue de pages avec l'image affichée dans la zone Aperçu.

Remarque

- Vous pouvez imprimer directement sur la surface du DVD/CD en sélectionnant CD-R pour Format du papier.
 - ➔ Impression sur un DVD/CD
- Vous pouvez imprimer des photos en niveaux de gris.
 - ➔ Impression de photos en niveaux de gris
- Vous pouvez imprimer des photos avec des couleurs plus vives ou réduire le bruit dans l'image.
 - ➔ Impression Vivid Photo (couleurs vives)
 - ➔ Réduction du bruit dans l'image
- Consultez l'Aide pour en savoir plus sur l'écran Sélection du papier.



[Haut de la page](#)↑

Guide d'utilisation avancée

Guide d'utilisation avancée > Impression depuis un ordinateur > Impression avec le logiciel d'application fourni > Impression de photos > Impression

Easy-PhotoPrint EX



Impression

1. Cliquez sur Présent./Impr..

L'écran Présent./Impr. s'affiche.

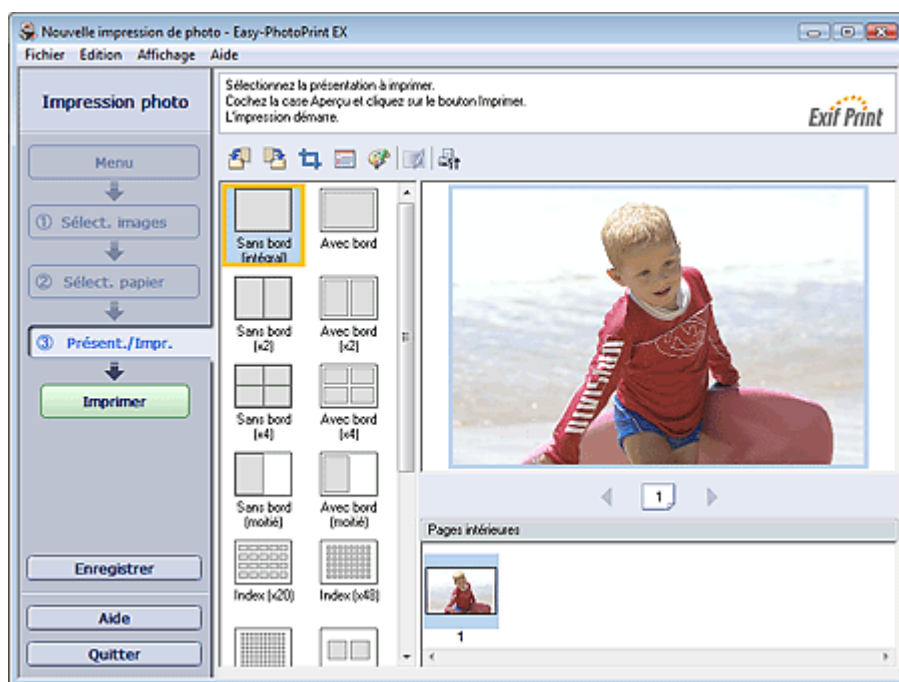

Important

- Les miniatures (images de taille réduite) affichées à l'écran peuvent se présenter de la manière suivante :
 - un trait noir le long de l'un des bords de l'image
 - un des bords de l'image est découpé
 Ces images sont toutefois affichées normalement lors d'un agrandissement ou d'un aperçu, et les résultats de l'impression ne sont pas affectés.

2. Sélectionnez la présentation à utiliser.

Cliquez sur une présentation sans bordure pour imprimer des photos sans bordure.

Remarque

- Les types de présentations peuvent varier en fonction de l'imprimante, du format de papier et du type de support.

3. Cliquez sur Imprimer.

Important

- Lorsque vous imprimez sur un grand format de papier de type A3/A3+, il peut arriver que l'impression ne soit pas correcte si vous imprimez plusieurs pages ou exemplaires en même temps. Il est recommandé d'imprimer page par page lorsque vous utilisez ce type de papier.
- Lorsque vous imprimez sur des formats de papier supérieurs à A4 ou que vous imprimez des images haute résolution, les données risquent d'être imprimées uniquement au milieu de la page si plusieurs images sont imprimées en même temps. Dans ce cas, cochez la case Tâche d'impression mise en file d'attente page par page dans la boîte de dialogue Préférences, puis imprimez de nouveau.

Pour afficher la boîte de dialogue Préférences, cliquez sur le bouton  (Paramètres) ou

sélectionnez Préférences... dans le menu Fichier.

- Lorsque l'option Format papier est définie sur Beaux-arts, une marge de 35 mm est automatiquement définie en haut et en bas du papier.
Avant l'impression, il est recommandé de vérifier l'étendue de pages avec l'image affichée dans la zone Aperçu.
- Des traces blanches peuvent apparaître sur les bords supérieur et inférieur des photos en niveaux de gris. Si cela se produit, définissez l'impression avec une marge d'au moins 45 mm (1,77 pouce) au niveau des bords supérieur et inférieur.
Si vous sélectionnez Avec bord (Marge 45) dans les présentations, la taille des images sera réduite pour créer une marge de 45 mm (1,77 pouce) au niveau des bords supérieur et inférieur lors de l'impression.

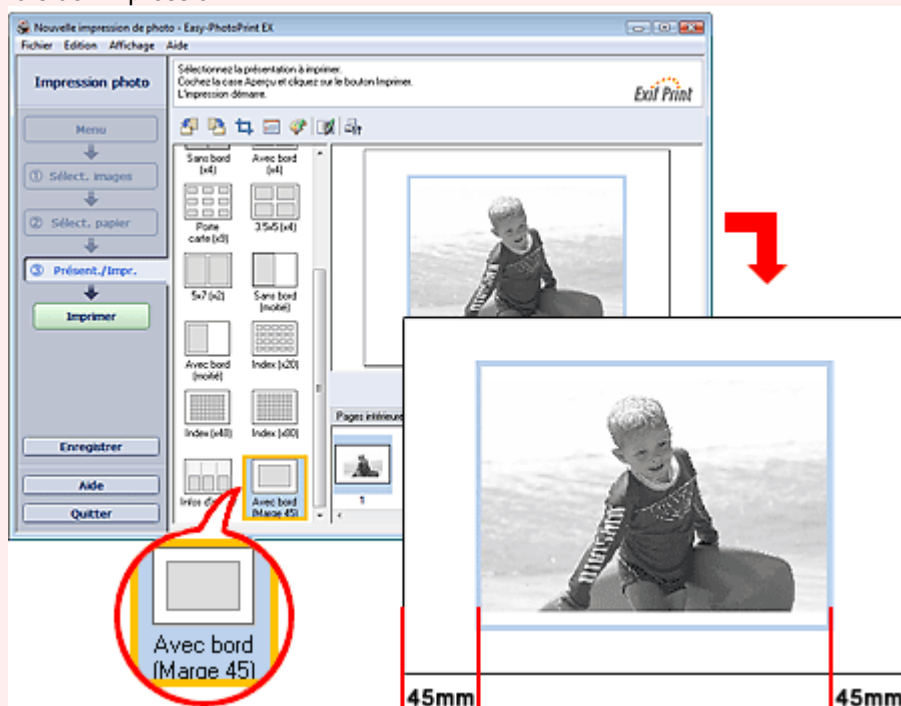

- Les paramètres d'impression photo ne seront pas conservés si vous quittez Easy-PhotoPrint EX sans les enregistrer. Il est recommandé d'enregistrer l'image imprimée si vous souhaitez l'imprimer à nouveau ultérieurement.
➔ **Enregistrement des photos**
- Lorsque vous imprimez sur une présentation avec bordure, les marges gauche et droite ou supérieure et inférieure peuvent être plus larges que les autres.
➔ **Comment puis-je imprimer avec des marges égales ?**

Remarque

- Vous pouvez découper les images ou imprimer les dates sur vos photos.
➔ **Découpage des photos (Impression photo)**
➔ **Impression des dates sur les photos (Impression photo)**
- Vous pouvez corriger ou améliorer l'image sélectionnée avant de l'imprimer.
➔ **Correction et amélioration de photos**
- Vous pouvez imprimer des photos en niveaux de gris.
➔ **Impression de photos en niveaux de gris**
- Vous pouvez définir les paramètres d'impression photo avancés (nombre d'exemplaires, qualité de l'impression, etc.) dans la boîte de dialogue Préférences.
Pour afficher la boîte de dialogue Préférences, cliquez sur le bouton  (Paramètres) ou sélectionnez Préférences... dans le menu Fichier.
- Consultez l'Aide pour en savoir plus sur l'écran Présent./Impr..



Guide d'utilisation avancée

Guide d'utilisation avancée > Impression depuis un ordinateur > Impression avec les logiciels d'application fournis > Création d'un album

Easy-PhotoPrint EX

Création d'un album

Easy-PhotoPrint EX permet de créer votre propre album photo personnalisé.



Étapes à suivre

1. Démarrage d'Easy-PhotoPrint EX
2. Sélection du papier et de la présentation
3. Sélection d'une photo
4. Edition
5. Impression

Essayez ceci

- ➔ Correction et amélioration de photos
- ➔ Modification de la présentation
- ➔ Modification de l'arrière-plan
- ➔ Ajout de photos
- ➔ Permutation des photos
- ➔ Remplacement des photos
- ➔ Modification de la position, de l'angle et de la taille des photos
- ➔ Découpage des photos
- ➔ Encadrement des photos
- ➔ Impression de dates sur les photos
- ➔ Ajout de commentaires aux photos
- ➔ Ajout de texte aux photos
- ➔ Enregistrement
- ➔ Ouverture des fichiers enregistrés

Questions et réponses

- ➔ Comment puis-je déplacer (ou copier) le fichier enregistré ?
- ➔ Quelle est la signification de « C1 » et de « C4 » ?

[Haut de la page](#) ↗

Guide d'utilisation avancée

Guide d'utilisation avancée > Impression depuis un ordinateur > Impression avec les logiciels d'application fournis > Création d'un album > Démarrage d'Easy-PhotoPrint EX

Easy-PhotoPrint EX



Démarrage d'Easy-PhotoPrint EX

1. Dans le menu Démarrer, sélectionnez (Tous les) Programmes > Canon Utilities > Easy-PhotoPrint EX > Easy-PhotoPrint EX.

Easy-PhotoPrint EX démarre et le Menu s'affiche.

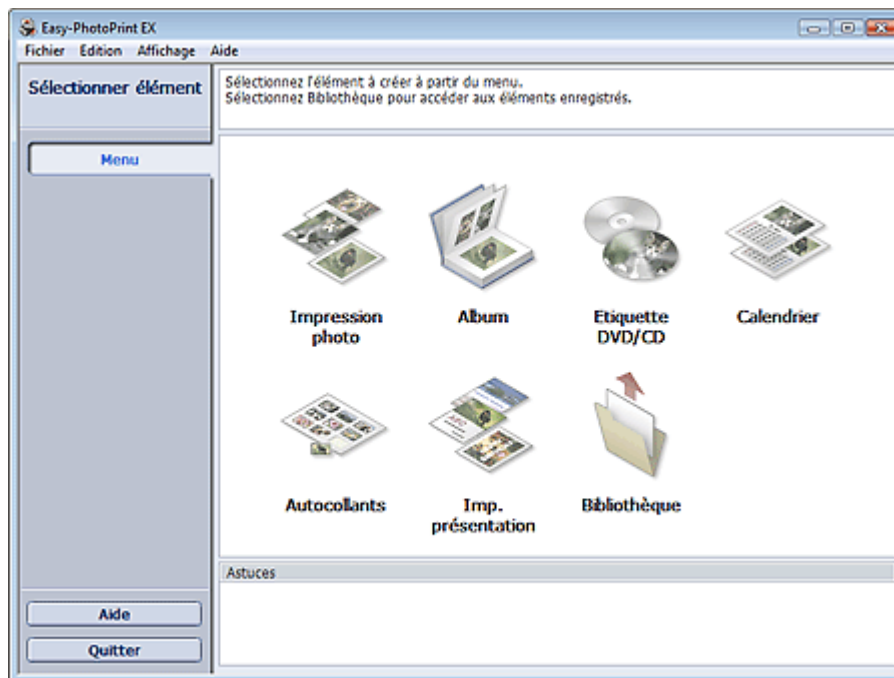

[Haut de la page](#)↑

Guide d'utilisation avancée

Guide d'utilisation avancée > Impression depuis un ordinateur > Impression avec les logiciels d'application fournis > Création d'un album > Sélection du papier et de la présentation

Easy-PhotoPrint EX



Sélection du papier et de la présentation

1. Cliquez sur Album dans le Menu.

L'écran Configuration de la page apparaît.

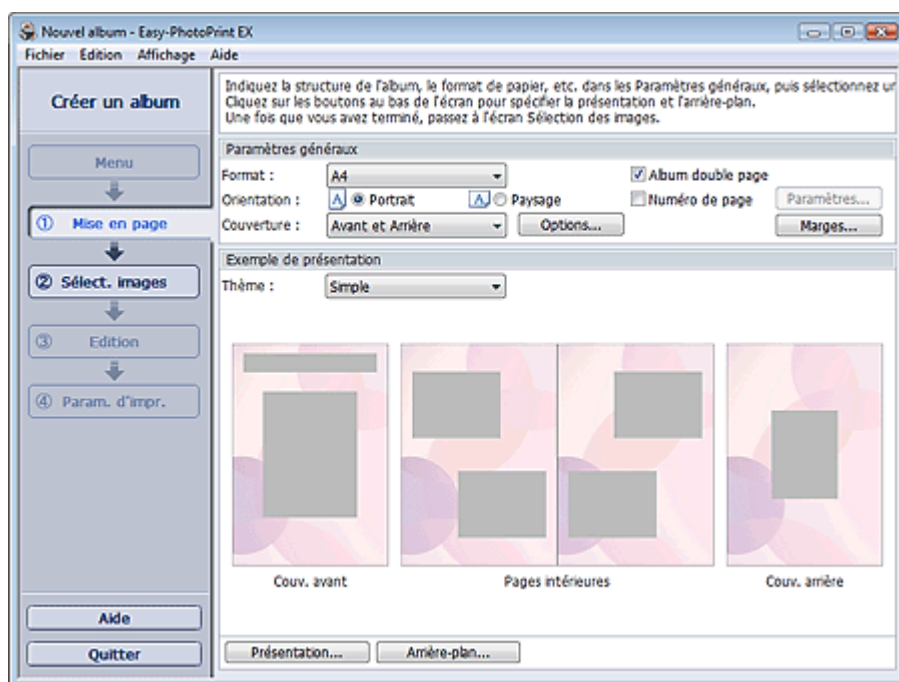

2. Définissez les éléments suivants dans la zone Paramètres généraux.

Format de papier

Orientation

Couverture

Album double page

Numéro de page

Remarque

- Consultez l'Aide pour en savoir plus sur le format papier pouvant être sélectionné.
- La boîte de dialogue Options de couverture permet d'indiquer si vous souhaitez afficher des images à l'intérieur des couvertures avant et arrière. Pour afficher la boîte de dialogue Options de couverture, sélectionnez Avant ou Couv. avant et arrière pour Couverture et cliquez sur Options....
- Cochez la case Album double page pour activer la présentation à double page (constituée de deux pages principales). Dans un album double page, vous pouvez disposer une image à cheval sur les pages de gauche et de droite.
- Vous pouvez personnaliser les numéros de page (position, taille de police, etc.) dans la boîte de dialogue Paramètres de numérotation des pages. Pour afficher la boîte de dialogue Paramètres de numérotation des pages, cochez la case Numéro de page et cliquez sur Paramètres....
- La boîte de dialogue Paramètres de marge permet de personnaliser les marges de la couverture avant, les pages intérieures et la couverture arrière. Pour afficher la boîte de dialogue Paramètres de marge, cliquez sur le bouton Marges....

3. Sélectionnez le motif souhaité dans la liste déroulante Motif sous Exemple de présentation.

4. Si vous souhaitez modifier la présentation, cliquez sur Présentation....

La boîte de dialogue Modifier la présentation apparaît.

La boîte de dialogue Modifier la présentation permet de modifier la présentation et d'imprimer ou non sur la photo la date (à laquelle elle a été prise).

Remarque

- Les présentations disponibles varient en fonction du format du papier, de l'orientation, de l'album double page ou du type de page sélectionné (couverture avant, pages intérieures ou couverture arrière).
 - La boîte de dialogue Paramètres de date permet de personnaliser la date (position, taille, couleur, etc.). Pour afficher la boîte de dialogue Paramètres de date, cochez la case Imprimer la date dans la boîte de dialogue Modifier la présentation et cliquez sur Paramètres de date....
-

5. Si vous souhaitez modifier l'arrière-plan, cliquez sur Arrière-plan....

La boîte de dialogue Modifier l'arrière-plan apparaît.

La boîte de dialogue Modifier l'arrière-plan permet de peindre l'arrière-plan d'une seule couleur ou d'y coller un fichier image.

Remarque

- Consultez l'Aide pour en savoir plus sur l'écran Configuration de la page.
-



[Haut de la page](#)↑

Guide d'utilisation avancée

Guide d'utilisation avancée > Impression depuis un ordinateur > Impression avec les logiciels d'application fournis > Création d'un album > Sélection d'une photo

Easy-PhotoPrint EX



Sélection d'une photo

1. Cliquez sur Sélection des images.

L'écran Sélection des images s'affiche.

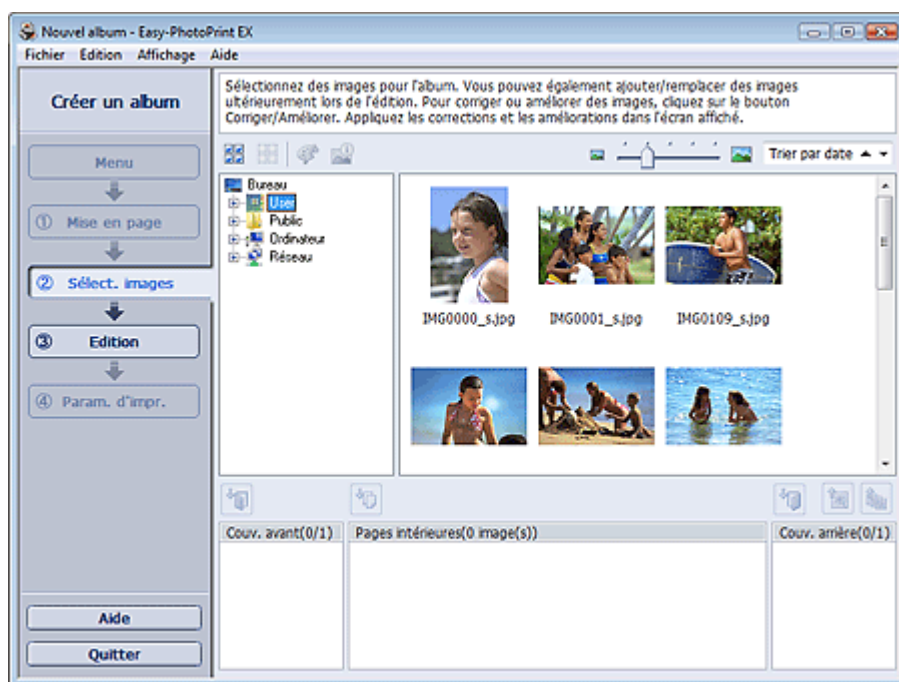

2. Dans l'arborescence des dossiers, sélectionnez le dossier contenant l'image à imprimer.

Les images du dossier sont affichées sous forme de vignettes (miniatures).

Important

- Si vous démarrez Easy-PhotoPrint EX à partir d'une autre application (MP Navigator EX ou ZoomBrowser EX), l'arborescence des dossiers ne s'affiche pas. Les images ouvertes de l'application sont affichées sous forme de vignettes.

3. Sélectionnez une ou plusieurs images à imprimer, puis cliquez sur l'un des boutons ci-dessous.

Pour imprimer la couverture avant, cliquez sur le bouton  (Importer sur la couverture avant).

Pour imprimer sur les pages intérieures, cliquez sur le bouton  (Importer sur les pages intérieures).



Pour imprimer sur la couverture arrière, cliquez sur le bouton  (Importer sur la couverture arrière).

Les images sélectionnées s'affichent dans la zone qui leur est réservée.

Vous pouvez également sélectionner la ou les images à imprimer en les faisant glisser dans cette zone.

Remarque

- Pour supprimer une image de la zone des images sélectionnées, sélectionnez l'image à

supprimer et cliquez sur le bouton  (Supprimer l'image importée).
Pour supprimer toutes les images de la zone des images sélectionnées, cliquez sur le bouton  (Supprimer toutes les images importées).

Remarque

- Consultez l'Aide pour en savoir plus sur l'écran Sélection des images.
-



[Haut de la page](#)↑

Guide d'utilisation avancée

Guide d'utilisation avancée > Impression depuis un ordinateur > Impression avec les logiciels d'application fournis > Création d'un album > Edition

Easy-PhotoPrint EX



Edition

1. Cliquez sur Edition.

L'écran Edition apparaît.



2. Modifiez votre album si nécessaire.

- ➔ Modification de la présentation
- ➔ Modification de l'arrière-plan
- ➔ Ajout de photos
- ➔ Permutation des photos
- ➔ Remplacement des photos
- ➔ Modification de la position, de l'angle et de la taille des photos
- ➔ Découpage des photos
- ➔ Encadrement des photos
- ➔ Impression de dates sur les photos
- ➔ Ajout de commentaires aux photos
- ➔ Ajout de texte aux photos

Important

- Les informations d'édition ne seront pas conservées si vous quittez Easy-PhotoPrint EX sans enregistrer l'album modifié. Il est recommandé d'enregistrer cet album si vous souhaitez l'éditer à nouveau ultérieurement.
- Les numéros de page figurant sur les couvertures avant et arrière de l'album apparaissent comme suit :

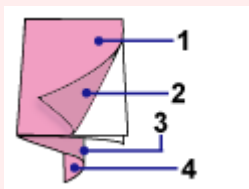

- C1 : Couverture avant
- C2 : Intérieur de la couverture avant
- C3 : Intérieur de la couverture arrière
- C4 : Couverture arrière

➔ Enregistrement

Remarque

- Consultez l'Aide pour en savoir plus sur l'écran Edition.



[Haut de la page](#)↑

Guide d'utilisation avancée

Guide d'utilisation avancée > Impression depuis un ordinateur > Impression avec les logiciels d'application fournis > Création d'un album > Impression

Easy-PhotoPrint EX



Impression

1. Cliquez sur Paramètres d'impression.

L'écran Paramètres d'impression apparaît.

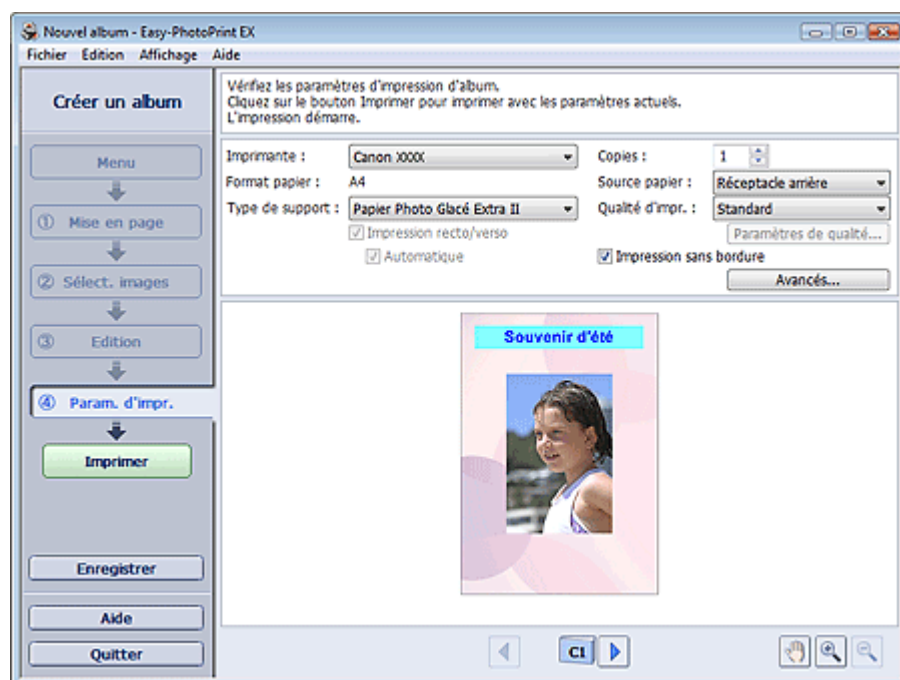

2. Définissez les éléments suivants selon l'imprimante et le papier utilisés :

Imprimante

Type de support

Copies

Source papier

Qualité d'impression

Impression sans bordure

Remarque

- Les types de support peuvent varier selon l'imprimante et le format de papier utilisés.
- L'option Impression recto/verso apparaît si l'imprimante et le type de support sélectionnés permettent l'impression recto/verso. Cochez cette case pour imprimer sur les deux côtés de la feuille de papier.
- L'option Automatique apparaît si vous cochez la case Impression recto/verso après avoir sélectionné une imprimante qui prend en charge l'impression recto/verso automatique et un type de support permettant l'impression recto/verso. Cochez cette case pour imprimer automatiquement sur les deux côtés de la feuille de papier.
- Les sources papier peuvent varier en fonction de l'imprimante et du type de support.
- La boîte de dialogue Paramètres de qualité d'impression permet de définir un niveau d'impression personnalisé. Pour afficher la boîte de dialogue Paramètres de qualité d'impression, sélectionnez Personnalisée pour la Qualité d'impr. et cliquez sur Paramètres de qualité....
- Sélectionnez la case à cocher Impression sans bordure pour imprimer des photos sans bordure.
- La boîte de dialogue Paramètres d'impression permet de spécifier la plage d'impression et la grandeur de dépassement pour l'impression sans bordure. Pour afficher la boîte de dialogue Paramètres d'impression, cliquez sur Paramètres avancés....

3. Cliquez sur Imprimer.

Remarque

- Consultez l'Aide pour en savoir plus sur l'écran Paramètres d'impression.
-



[Haut de la page](#)↑

Guide d'utilisation avancée

Guide d'utilisation avancée > Impression depuis un ordinateur > Impression avec les logiciels d'application fournis > Impression d'un DVD/CD

Easy-PhotoPrint EX

Impression d'un DVD/CD

Démarrez Easy-PhotoPrint EX et sélectionnez Etiquette DVD/CD dans le Menu pour lancer CD-LabelPrint. CD-LabelPrint vous permet d'imprimer facilement des étiquettes de DVD/CD.

Pour plus d'informations sur l'utilisation de CD-LabelPrint, installez CD-LabelPrint et consultez le manuel d'utilisation comme suit. Dans le menu Démarrer, sélectionnez Tous les programmes > CD-LabelPrint > Manuel.

Important

- Etiquette DVD/CD n'apparaît pas dans Menu si CD-LabelPrint n'est pas installé sur l'ordinateur.

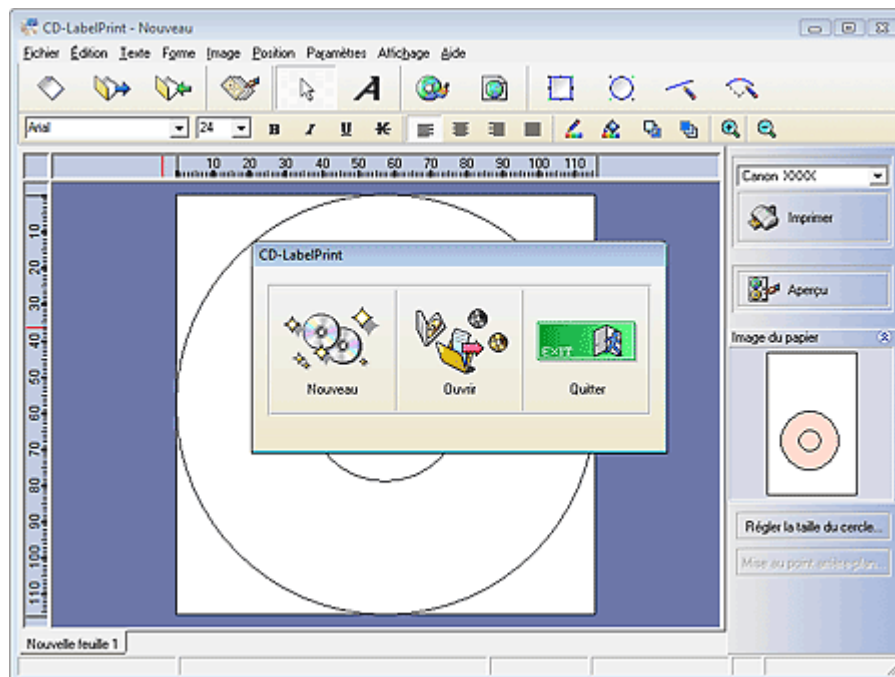

[Haut de la page↑](#)

Guide d'utilisation avancée

Guide d'utilisation avancée > Impression depuis un ordinateur > Impression avec les logiciels d'application fournis > Impression de calendriers

Easy-PhotoPrint EX

Impression de calendriers

Easy-PhotoPrint EX permet de créer votre propre calendrier avec vos photos préférées.

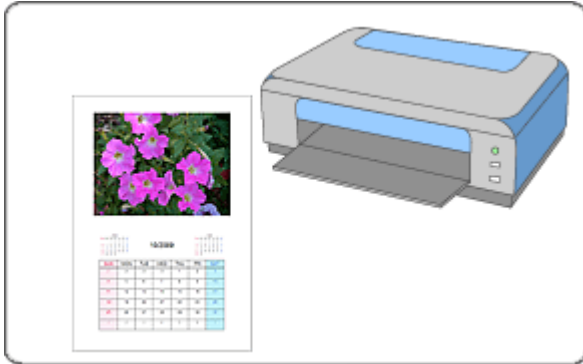

Étapes à suivre

1. Démarrage d'Easy-PhotoPrint EX
2. Sélection du papier et de la présentation
3. Sélection d'une photo
4. Edition
5. Impression

Essayez ceci

- ➔ Correction et amélioration de photos
- ➔ Modification de la présentation
- ➔ Modification de l'arrière-plan
- ➔ Ajout de photos
- ➔ Permutation des photos
- ➔ Remplacement des photos
- ➔ Modification de la position, de l'angle et de la taille des photos
- ➔ Découpage des photos
- ➔ Encadrement des photos
- ➔ Impression de dates sur les photos
- ➔ Ajout de texte aux photos
- ➔ Définition de l'affichage du calendrier
- ➔ Définition des jours fériés
- ➔ Enregistrement
- ➔ Ouverture des fichiers enregistrés

Questions et réponses

- ➔ Comment puis-je déplacer (ou copier) le fichier enregistré ?

Guide d'utilisation avancée

Guide d'utilisation avancée > Impression depuis un ordinateur > Impression avec les logiciels d'application fournis > Impression de calendriers > Démarrage d'Easy-PhotoPrint EX

Easy-PhotoPrint EX



Démarrage d'Easy-PhotoPrint EX

1. Dans le menu Démarrer, sélectionnez (Tous les) Programmes > Canon Utilities > Easy-PhotoPrint EX > Easy-PhotoPrint EX.

Easy-PhotoPrint EX démarre et le Menu s'affiche.

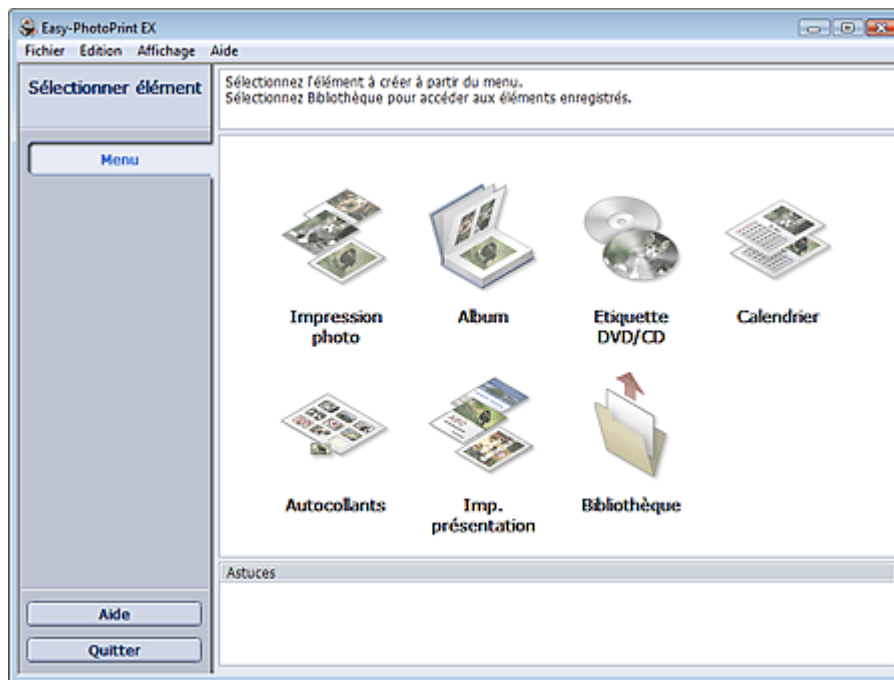

[Haut de la page](#)↑

Guide d'utilisation avancée

Guide d'utilisation avancée > Impression depuis un ordinateur > Impression avec les logiciels d'application fournis > Impression de calendriers > Sélection du papier et de la présentation

Easy-PhotoPrint EX



Sélection du papier et de la présentation

1. Cliquez sur Calendrier sous Menu.

L'écran Configuration de la page apparaît.

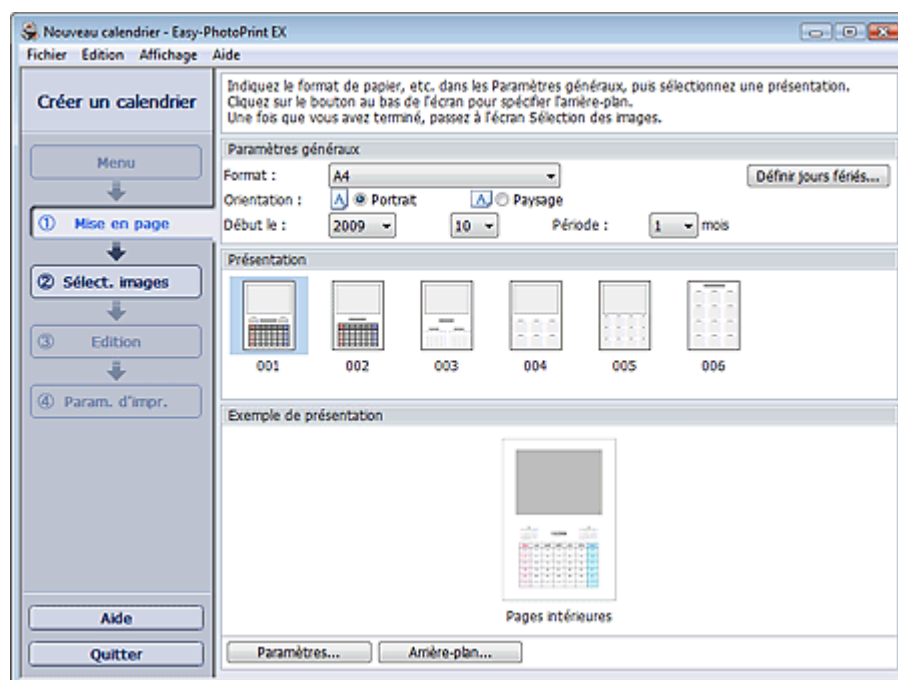

2. Définissez les éléments suivants dans la zone Paramètres généraux.

Format de papier

Orientation

Début le

Période

Remarque

- Consultez l'Aide pour en savoir plus sur le format papier pouvant être sélectionné.
- Vous pouvez ajouter des jours fériés à votre calendrier.
➔ Définition des jours fériés

3. Sélectionnez une présentation dans Présentation.

Définissez les paramètres avancés de calendrier ainsi que l'arrière-plan, si nécessaire.

Remarque

- Vous pouvez personnaliser l'affichage du calendrier (couleurs de police des dates et jours de la semaine, position et taille du calendrier, etc.).
➔ Définition de l'affichage du calendrier
- La boîte de dialogue Modifier l'arrière-plan permet de peindre l'arrière-plan d'une seule couleur ou d'y coller un fichier image. Pour afficher la boîte de dialogue Modifier l'arrière-plan, cliquez sur Arrière-plan....

Remarque

- Consultez l'Aide pour en savoir plus sur l'écran Configuration de la page.



[Haut de la page](#)↑

Guide d'utilisation avancée

Guide d'utilisation avancée > Impression depuis un ordinateur > Impression avec les logiciels d'application fournis > Impression de calendriers > Sélection d'une photo

Easy-PhotoPrint EX



Sélection d'une photo

1. Cliquez sur Sélection des images.

L'écran Sélection des images s'affiche.



2. Dans l'arborescence des dossiers, sélectionnez le dossier contenant l'image à imprimer.

Les images du dossier sont affichées sous forme de vignettes (miniatures).

3. Sélectionnez les images que vous souhaitez imprimer, puis cliquez sur (Importer sur les pages intérieures).

Les images sélectionnées s'affichent dans la zone qui leur est réservée.

Vous pouvez également sélectionner la ou les images à imprimer en les faisant glisser dans cette zone.

Remarque

- Pour supprimer une image de la zone des images sélectionnées, sélectionnez l'image à

supprimer et cliquez sur le bouton  (Supprimer l'image importée).

Pour supprimer toutes les images de la zone des images sélectionnées, cliquez sur le bouton

 (Supprimer toutes les images importées).

Remarque

- Consultez l'Aide pour en savoir plus sur l'écran Sélection des images.



Guide d'utilisation avancée

Guide d'utilisation avancée > Impression depuis un ordinateur > Impression avec les logiciels d'application fournis > Impression de calendriers > Edition

Easy-PhotoPrint EX



Edition

1. Cliquez sur Edition.

L'écran Edition apparaît.

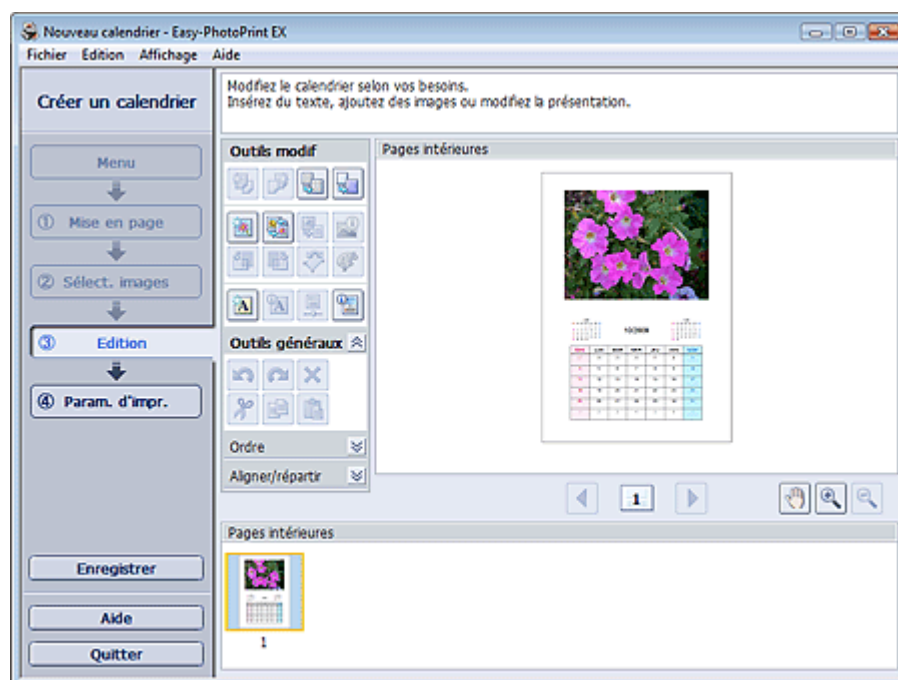

2. Modifiez le calendrier si nécessaire.

- ➔ Modification de la présentation
- ➔ Modification de l'arrière-plan
- ➔ Ajout de photos
- ➔ Permutation des photos
- ➔ Remplacement des photos
- ➔ Modification de la position, de l'angle et de la taille des photos
- ➔ Découpage des photos
- ➔ Encadrement des photos
- ➔ Impression de dates sur les photos
- ➔ Ajout de texte aux photos
- ➔ Définition de l'affichage du calendrier
- ➔ Définition des jours fériés

Important

- Les informations d'édition ne seront pas conservées si vous quittez Easy-PhotoPrint EX sans enregistrer le calendrier modifié. Il est recommandé d'enregistrer ce calendrier si vous souhaitez l'éditer à nouveau ultérieurement.
- ➔ Enregistrement

Remarque

- Consultez l'Aide pour en savoir plus sur l'écran Edition.



Guide d'utilisation avancée

Guide d'utilisation avancée > Impression depuis un ordinateur > Impression avec les logiciels d'application fournis > Impression de calendriers > Impression

Easy-PhotoPrint EX



Impression

1. Cliquez sur Paramètres d'impression.

L'écran Paramètres d'impression apparaît.

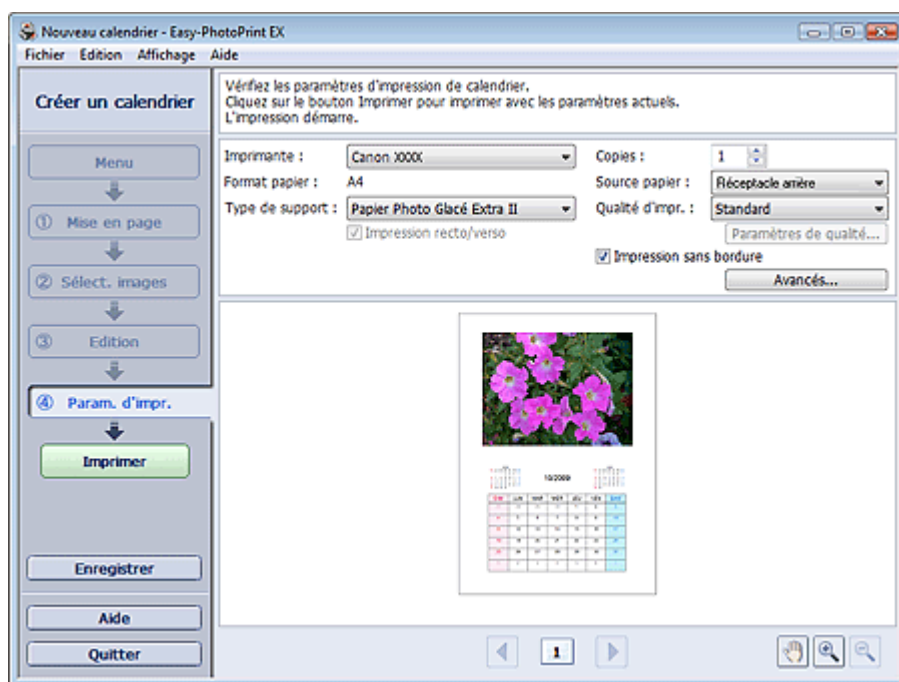

2. Définissez les éléments suivants selon l'imprimante et le papier utilisés :

Imprimante

Type de support

Copies

Source papier

Qualité d'impression

Impression sans bordure

Remarque

- Les types de support peuvent varier selon l'imprimante et le format de papier utilisés.
- L'option Impression recto/verso apparaît si l'imprimante et le type de support sélectionnés permettent l'impression recto/verso. Cochez cette case pour imprimer sur les deux côtés de la feuille de papier.
- L'option Automatique apparaît si vous cochez la case Impression recto/verso après avoir sélectionné une imprimante qui prend en charge l'impression recto/verso automatique et un type de support permettant l'impression recto/verso. Cochez cette case pour imprimer automatiquement sur les deux côtés de la feuille de papier.
- Les sources papier peuvent varier en fonction de l'imprimante et du type de support.
- La boîte de dialogue Paramètres de qualité d'impression permet de définir un niveau d'impression personnalisé. Pour afficher la boîte de dialogue Paramètres de qualité d'impression, sélectionnez Personnalisée pour la Qualité d'impr. et cliquez sur Paramètres de qualité....
- La boîte de dialogue Paramètres d'impression permet de spécifier la plage d'impression et la grandeur de dépassement pour l'impression sans bordure. Pour afficher la boîte de dialogue Paramètres d'impression, cliquez sur Paramètres avancés....

3. Cliquez sur Imprimer.

 **Remarque**

- Consultez l'Aide pour en savoir plus sur l'écran Paramètres d'impression.

[Haut de la page](#)↑

Guide d'utilisation avancée

Guide d'utilisation avancée > Impression depuis un ordinateur > Impression avec les logiciels d'application fournis > Impression d'autocollants

Easy-PhotoPrint EX

Impression d'autocollants

Vous pouvez imprimer vos photos préférées sur des feuilles autocollantes compatibles avec l'imprimante.



Étapes à suivre

1. Démarrage d'Easy-PhotoPrint EX
2. Sélection du papier et de la présentation
3. Sélection d'une photo
4. Edition
5. Impression

Essayez ceci

- ➔ Correction et amélioration de photos
- ➔ Ajout de photos
- ➔ Permutation des photos
- ➔ Remplacement des photos
- ➔ Modification de la position, de l'angle et de la taille des photos
- ➔ Découpage des photos
- ➔ Encadrement des photos
- ➔ Ajout de texte aux photos
- ➔ Enregistrement
- ➔ Ouverture des fichiers enregistrés

Questions et réponses

- ➔ Comment puis-je déplacer (ou copier) le fichier enregistré ?

[Haut de la page](#)↑

Guide d'utilisation avancée

Guide d'utilisation avancée > Impression depuis un ordinateur > Impression avec les logiciels d'application fournis > Impression d'autocollants > Démarrage d'Easy-PhotoPrint EX

Easy-PhotoPrint EX



Démarrage d'Easy-PhotoPrint EX

1. Dans le menu Démarrer, sélectionnez (Tous les) Programmes > Canon Utilities > Easy-PhotoPrint EX > Easy-PhotoPrint EX.

Easy-PhotoPrint EX démarre et le Menu s'affiche.

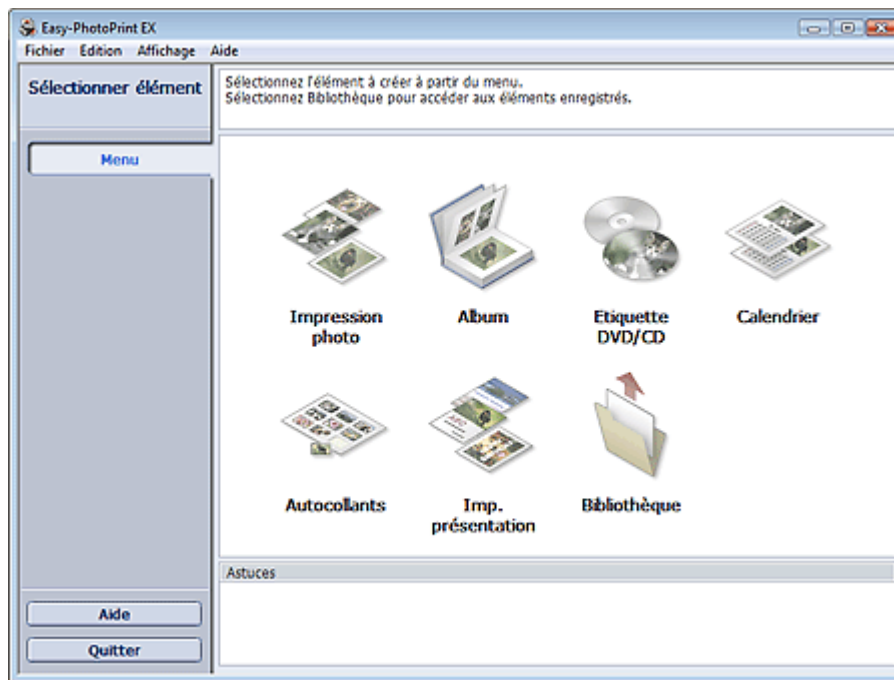

[Haut de la page](#)↑

Guide d'utilisation avancée

Guide d'utilisation avancée > Impression depuis un ordinateur > Impression avec les logiciels d'application fournis > Impression d'autocollants > Sélection du papier et de la présentation

Easy-PhotoPrint EX



Sélection du papier et de la présentation

1. Cliquez sur Autocollants sous Menu.

L'écran Configuration de la page apparaît.

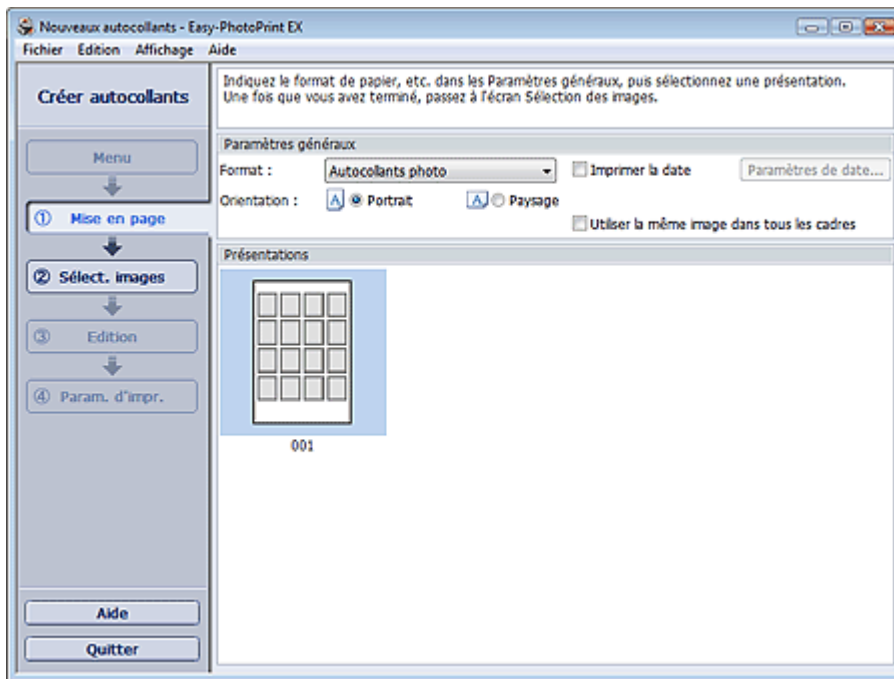

2. Définissez les éléments suivants dans la zone Paramètres généraux.

Format de papier

Orientation

Imprimer la date

Utiliser la même image dans tous les cadres



Remarque

- Il n'est pas possible de sélectionner des formats papier autres que Autocollants photo.
- Cochez la case Utiliser la même image dans tous les cadres pour utiliser la même image dans tous les cadres de la page.
- La boîte de dialogue Paramètres de date permet de personnaliser la date (position, taille, couleur, etc.). Pour afficher la boîte de dialogue Paramètres de date, cochez la case Imprimer la date et cliquez sur Paramètres de date....

Remarque

- Consultez l'Aide pour en savoir plus sur l'écran Configuration de la page.



Haut de la page↑

Guide d'utilisation avancée

Guide d'utilisation avancée > Impression depuis un ordinateur > Impression avec les logiciels d'application fournis > Impression d'autocollants > Sélection d'une photo

Easy-PhotoPrint EX



Sélection d'une photo

1. Cliquez sur Sélection des images.

L'écran Sélection des images s'affiche.



2. Dans l'arborescence des dossiers, sélectionnez le dossier contenant l'image à imprimer.

Les images du dossier sont affichées sous forme de vignettes (miniatures).

3. Sélectionnez les images que vous souhaitez imprimer, puis cliquez sur (Importer sur les pages intérieures).

Les images sélectionnées s'affichent dans la zone qui leur est réservée.

Vous pouvez également sélectionner la ou les images à imprimer en les faisant glisser dans cette zone.

Remarque

- Pour supprimer une image de la zone des images sélectionnées, sélectionnez l'image à

supprimer et cliquez sur le bouton  (Supprimer l'image importée).

Pour supprimer toutes les images de la zone des images sélectionnées, cliquez sur le bouton

 (Supprimer toutes les images importées).

Remarque

- Consultez l'Aide pour en savoir plus sur l'écran Sélection des images.



Guide d'utilisation avancée

Guide d'utilisation avancée > Impression depuis un ordinateur > Impression avec les logiciels d'application fournis > Impression d'autocollants > Edition

Easy-PhotoPrint EX



Edition

1. Cliquez sur Edition.

L'écran Edition apparaît.

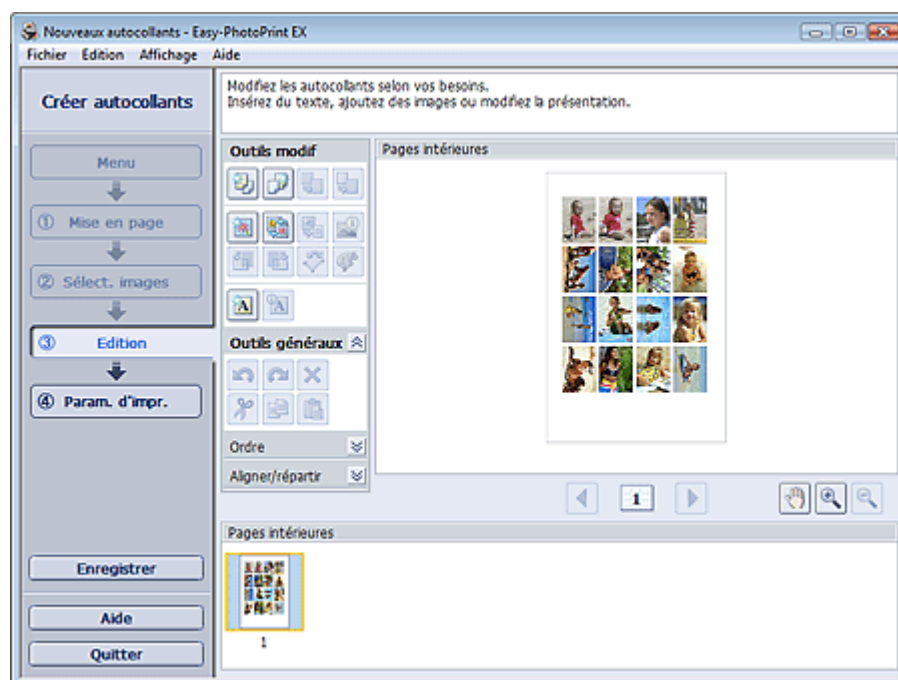

2. Modifiez les autocollants si nécessaire.

- ➔ Ajout de photos
- ➔ Permutation des photos
- ➔ Remplacement des photos
- ➔ Modification de la position, de l'angle et de la taille des photos
- ➔ Découpage des photos
- ➔ Impression de dates sur les photos
- ➔ Ajout de texte aux photos

Important

- Les informations d'édition ne seront pas conservées si vous quittez Easy-PhotoPrint EX sans enregistrer les autocollants modifiés. Il est recommandé d'enregistrer ces autocollants si vous souhaitez les éditer à nouveau ultérieurement.
- ➔ Enregistrement

Remarque

- Consultez l'Aide pour en savoir plus sur l'écran Edition.



Haut de la page 

Guide d'utilisation avancée

Guide d'utilisation avancée > Impression depuis un ordinateur > Impression avec les logiciels d'application fournis > Impression d'autocollants > Impression

Easy-PhotoPrint EX



Impression

1. Cliquez sur Paramètres d'impression.

L'écran Paramètres d'impression apparaît.

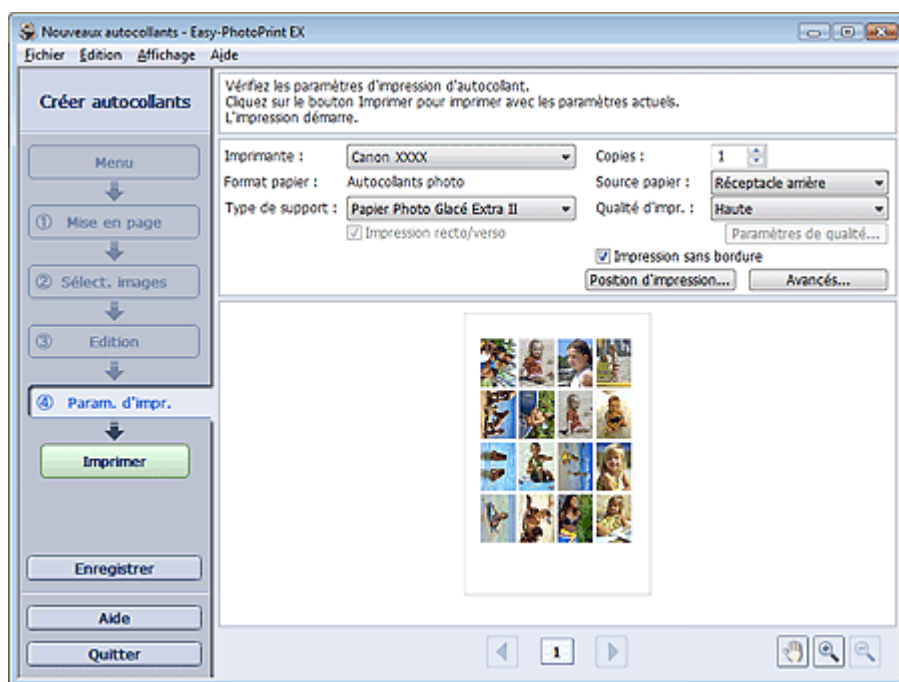

2. Définissez les éléments suivants selon l'imprimante et le papier utilisés :

Imprimante

Type de support

Copies

Source papier

Qualité d'impression

Impression sans bordure

Remarque

- Les types de support peuvent varier selon l'imprimante et le format de papier utilisés.
- Les sources papier peuvent varier en fonction de l'imprimante et du type de support.
- La boîte de dialogue Paramètres de qualité d'impression permet de définir un niveau d'impression personnalisé. Pour afficher la boîte de dialogue Paramètres de qualité d'impression, sélectionnez Personnalisée pour la Qualité d'impr. et cliquez sur Paramètres de qualité....
- Vous pouvez ajuster la position d'impression dans la boîte de dialogue Ajuster la position d'impression. Pour afficher la boîte de dialogue Ajuster la position d'impression, cliquez sur Position d'impression....
- La boîte de dialogue Paramètres d'impression permet de spécifier la plage d'impression et la grandeur de dépassement pour l'impression sans bordure. Pour afficher la boîte de dialogue Paramètres d'impression, cliquez sur Paramètres avancés....

3. Cliquez sur Imprimer.

Remarque

- Consultez l'Aide pour en savoir plus sur l'écran Paramètres d'impression.



[Haut de la page](#) 

Guide d'utilisation avancée

Guide d'utilisation avancée > Impression depuis un ordinateur > Impression avec les logiciels d'application fournis > Impression de présentation

Easy-PhotoPrint EX

Impression de présentation

Vous pouvez ajouter du texte à vos photos préférées et les imprimer selon différentes présentations.



Étapes à suivre

1. Démarrage d'Easy-PhotoPrint EX
2. Sélection du papier et de la présentation
3. Sélection d'une photo
4. Edition
5. Impression

Essayez ceci

- ➔ Correction et amélioration de photos
- ➔ Modification de la présentation
- ➔ Ajout de photos
- ➔ Permutation des photos
- ➔ Remplacement des photos
- ➔ Modification de la position, de l'angle et de la taille des photos
- ➔ Découpage des photos
- ➔ Impression de dates sur les photos
- ➔ Ajout de texte aux photos
- ➔ Enregistrement
- ➔ Ouverture des fichiers enregistrés

Questions et réponses

- ➔ Comment puis-je déplacer (ou copier) le fichier enregistré ?

[Haut de la page](#)↑

Guide d'utilisation avancée

Guide d'utilisation avancée > Impression depuis un ordinateur > Impression avec les logiciels d'application fournis > Impression de présentation > Démarrage d'Easy-PhotoPrint EX

Easy-PhotoPrint EX



Démarrage d'Easy-PhotoPrint EX

1. Dans le menu Démarrer, sélectionnez (Tous les) Programmes > Canon Utilities > Easy-PhotoPrint EX > Easy-PhotoPrint EX.

Easy-PhotoPrint EX démarre et le Menu s'affiche.

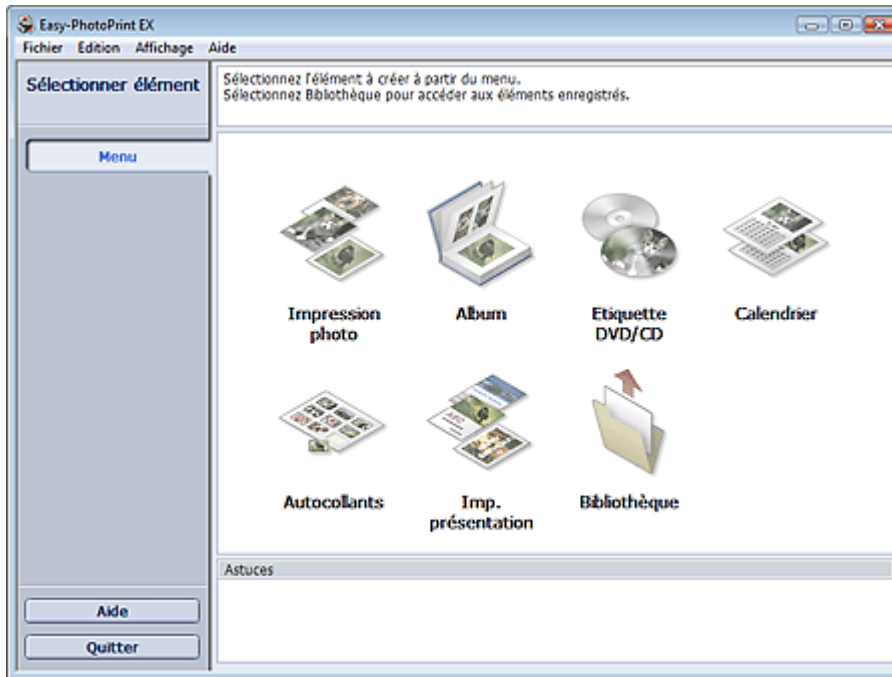

[Haut de la page](#)↑

Guide d'utilisation avancée

Guide d'utilisation avancée > Impression depuis un ordinateur > Impression avec les logiciels d'application fournis > Impression de présentation > Sélection du papier et de la présentation

Easy-PhotoPrint EX



Sélection du papier et de la présentation

1. Cliquez sur Imp. présentation sous Menu.

L'écran Configuration de la page apparaît.

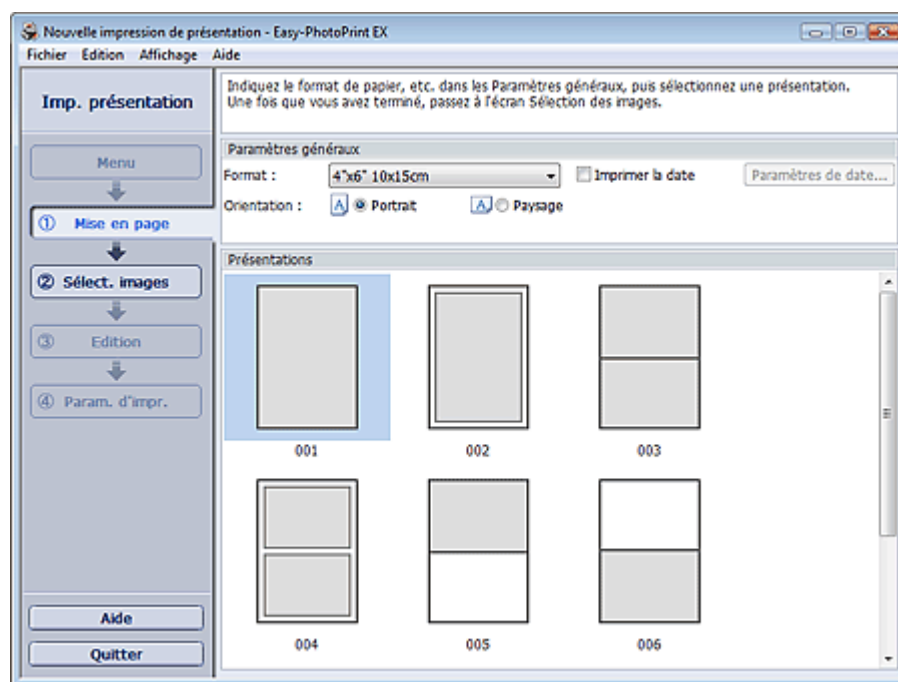

2. Définissez les éléments suivants dans la zone Paramètres généraux.

Format de papier

Orientation

Imprimer la date

Remarque

- Consultez l'Aide pour en savoir plus sur le format papier pouvant être sélectionné.
- La boîte de dialogue Paramètres de date permet de personnaliser la date (position, taille, couleur, etc.). Pour afficher la boîte de dialogue Paramètres de date, cochez la case Imprimer la date et cliquez sur Paramètres de date....

3. Sélectionnez une présentation sous Présentations.

Remarque

- Les présentations varient en fonction de l'option Orientation.

Remarque

- Consultez l'Aide pour en savoir plus sur l'écran Configuration de la page.



Haut de la page↑

Guide d'utilisation avancée

Guide d'utilisation avancée > Impression depuis un ordinateur > Impression avec les logiciels d'application fournis > Impression de présentation > Sélection d'une photo

Easy-PhotoPrint EX



Sélection d'une photo

1. Cliquez sur Sélection des images.

L'écran Sélection des images s'affiche.



2. Dans l'arborescence des dossiers, sélectionnez le dossier contenant l'image à imprimer.

Les images du dossier sont affichées sous forme de vignettes (miniatures).

3. Sélectionnez les images que vous souhaitez imprimer, puis cliquez sur (Importer sur les pages intérieures).

Les images sélectionnées s'affichent dans la zone qui leur est réservée.

Vous pouvez également sélectionner la ou les images à imprimer en les faisant glisser dans cette zone.

Remarque

- Pour supprimer une image de la zone des images sélectionnées, sélectionnez l'image à

supprimer et cliquez sur le bouton  (Supprimer l'image importée).

Pour supprimer toutes les images de la zone des images sélectionnées, cliquez sur le bouton



(Supprimer toutes les images importées).

Remarque

- Consultez l'Aide pour en savoir plus sur l'écran Sélection des images.



Guide d'utilisation avancée

Guide d'utilisation avancée > Impression depuis un ordinateur > Impression avec les logiciels d'application fournis > Impression de présentation > Edition

Easy-PhotoPrint EX



Edition

1. Cliquez sur Edition.

L'écran Edition apparaît.

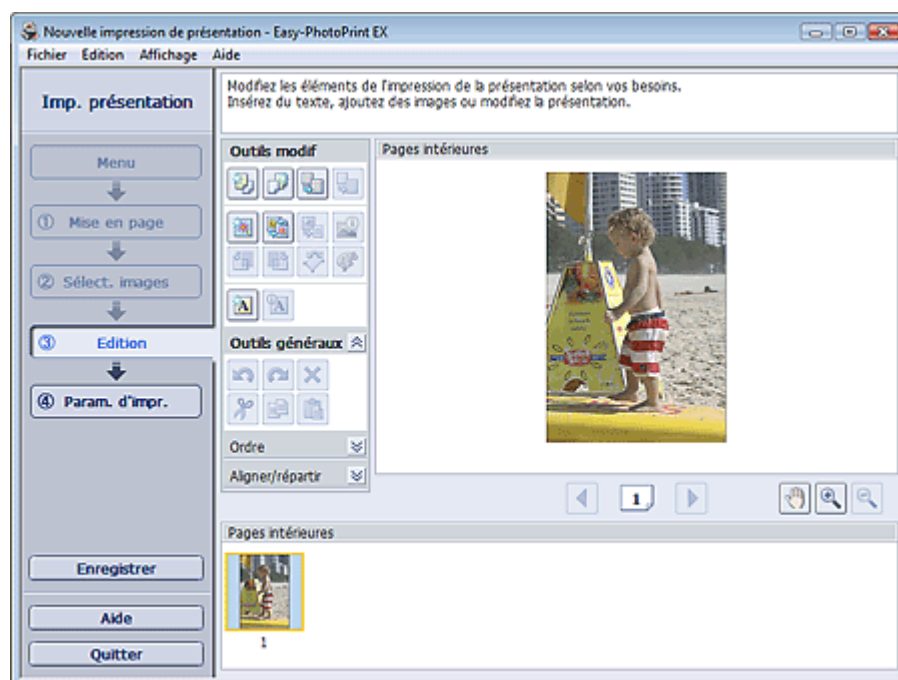

2. Modifiez la présentation si nécessaire.

- ➔ Modification de la présentation
- ➔ Ajout de photos
- ➔ Permutation des photos
- ➔ Remplacement des photos
- ➔ Modification de la position, de l'angle et de la taille des photos
- ➔ Découpage des photos
- ➔ Impression de dates sur les photos
- ➔ Ajout de texte aux photos

Important

- Les informations d'édition ne seront pas conservées si vous quittez Easy-PhotoPrint EX sans enregistrer la présentation modifiée. Il est recommandé d'enregistrer cette présentation si vous souhaitez l'éditer à nouveau ultérieurement.
- ➔ Enregistrement

Remarque

- Consultez l'Aide pour en savoir plus sur l'écran Edition.



Haut de la page 

Guide d'utilisation avancée

Guide d'utilisation avancée > Impression depuis un ordinateur > Impression avec les logiciels d'application fournis > Impression de présentation > Impression

Easy-PhotoPrint EX



Impression

1. Cliquez sur Paramètres d'impression.

L'écran Paramètres d'impression apparaît.

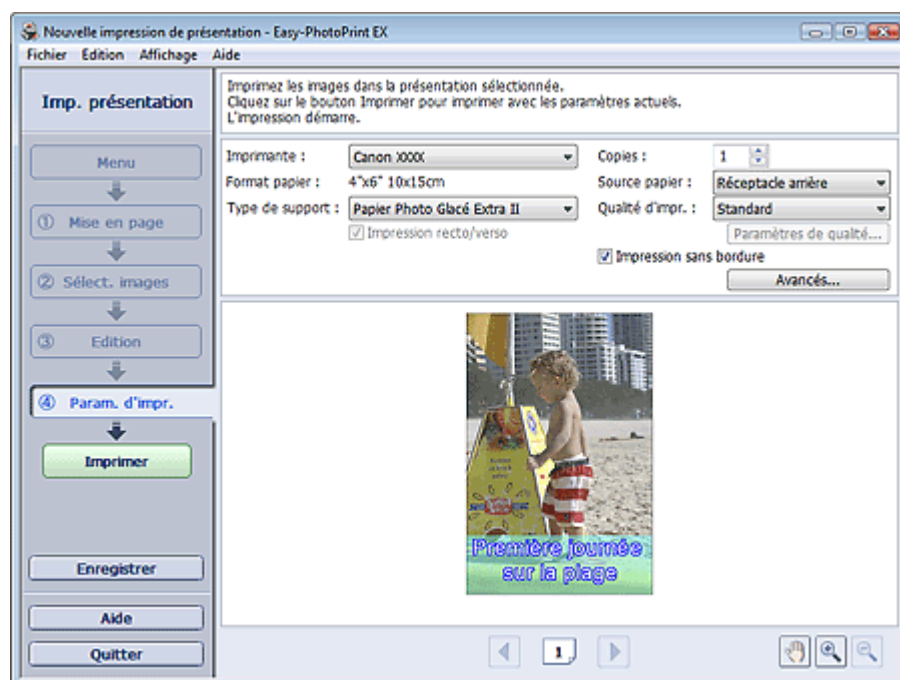

2. Définissez les éléments suivants selon l'imprimante et le papier utilisés :

Imprimante

Type de support

Copies

Source papier

Qualité d'impression

Impression sans bordure

Remarque

- Les types de support peuvent varier selon l'imprimante et le format de papier utilisés.
- L'option Impression recto/verso apparaît si l'imprimante et le type de support sélectionnés permettent l'impression recto/verso. Cochez cette case pour imprimer sur les deux côtés de la feuille de papier.
- L'option Automatique apparaît si vous cochez la case Impression recto/verso après avoir sélectionné une imprimante qui prend en charge l'impression recto/verso automatique et un type de support permettant l'impression recto/verso. Cochez cette case pour imprimer automatiquement sur les deux côtés de la feuille de papier.
- Les sources papier peuvent varier en fonction de l'imprimante et du type de support.
- La boîte de dialogue Paramètres de qualité d'impression permet de définir un niveau d'impression personnalisé. Pour afficher la boîte de dialogue Paramètres de qualité d'impression, sélectionnez Personnalisée pour la Qualité d'impr. et cliquez sur Paramètres de qualité....
- Sélectionnez la case à cocher Impression sans bordure pour imprimer des photos sans bordure.
- La boîte de dialogue Paramètres d'impression permet de spécifier la plage d'impression et la grandeur de dépassement pour l'impression sans bordure. Pour afficher la boîte de dialogue Paramètres d'impression, cliquez sur Paramètres avancés....

3. Cliquez sur Imprimer.

Remarque

- Consultez l'Aide pour en savoir plus sur l'écran Paramètres d'impression.
-



[Haut de la page](#)↑

Guide d'utilisation avancée

Guide d'utilisation avancée > Impression depuis un ordinateur > Impression avec les logiciels d'application fournis > Correction et amélioration de photos

Easy-PhotoPrint EX

Correction et amélioration de photos

Vous pouvez corriger ou améliorer des images.

Cliquez sur le bouton  (Corriger/Améliorer les images) dans l'écran Sélection des images ou Edition, ou dans l'écran Présentation/Impression pour Impression photo. Vous pouvez apporter les corrections et améliorations suivantes dans la fenêtre Corriger/Améliorer les images.

Important

- Dans Impression photo, si vous sélectionnez Activer le profil ICC sous l'onglet Avancé de la boîte de dialogue Préférences, vous ne pouvez pas corriger/améliorer les images.

Remarque

- Reportez-vous à "[Fenêtre Corriger/Améliorer les images](#)" pour en savoir plus sur la fenêtre Corriger/Améliorer les images.

Correction automatique des photos

Cette fonction analyse automatiquement la scène capturée et applique les corrections appropriées.

➔ Utilisation de la fonction Correction automatique des photos

Fonction Correction yeux rouges

Vous pouvez corriger les yeux rouges causés par le flash de l'appareil photo.

➔ Utilisation de la fonction Correction yeux rouges

Fonction Éclaircisseur de visage

Vous pouvez éclaircir un visage qui apparaît sombre à cause d'un arrière-plan lumineux.

➔ Utilisation de la fonction Éclaircisseur de visage

Fonction Affineur de visage

Vous pouvez affiner les visages flous sur une photo.

➔ Utilisation de la fonction Affineur de visage

Fonction Lissage numérique visage

Vous pouvez améliorer l'aspect de la peau en supprimant les défauts et les rides.

➔ Utilisation de la fonction Lissage numérique visage

Fonction Suppresseur de défaut

Vous pouvez supprimer les grains de beauté.

➔ Utilisation de la fonction Suppresseur de défaut

Ajustement image

Vous pouvez régler la luminosité et le contraste ou affiner l'image dans son ensemble.

Vous pouvez également rendre flou le contour des sujets pour atténuer la netteté de l'image.

➔ Ajustement des images

Guide d'utilisation avancée

Guide d'utilisation avancée > Impression depuis un ordinateur > Impression avec les logiciels d'application fournis > Correction et amélioration de photos > Utilisation de la fonction Correction automatique des photos

Easy-PhotoPrint EX

Utilisation de la fonction Correction automatique des photos

Appliquez les corrections optimales aux photos utilisées pour constituer un album, un calendrier, etc.

Important

- La fonction Correction automatique des photos n'est pas disponible pour Impression photo. Impression photo vous permet d'appliquer automatiquement les corrections appropriées à toutes les photos lors de l'impression, en sélectionnant Correction automatique des photos dans Correction des couleurs pour l'impression sous l'onglet Avancé de la boîte de dialogue Préférences. Pour afficher la boîte de dialogue Préférences, cliquez sur le bouton  (Paramètres) dans l'écran Présentation/Impression ou sélectionnez Préférences... dans le menu Fichier.
- Une fois l'image corrigée avec Correction automatique des photos et enregistrée, elle ne pourra pas être corrigée à nouveau à l'aide de cette fonction. Par ailleurs, cette fonction risque de ne pas être disponible pour les images modifiées à l'aide d'applications ou d'appareils photo numériques, etc. conçus par d'autres sociétés.

- Sélectionnez les photos dans l'écran Sélection des images, puis cliquez sur  (Corriger/Améliorer les images).

La fenêtre Corriger/Améliorer les images s'affiche.

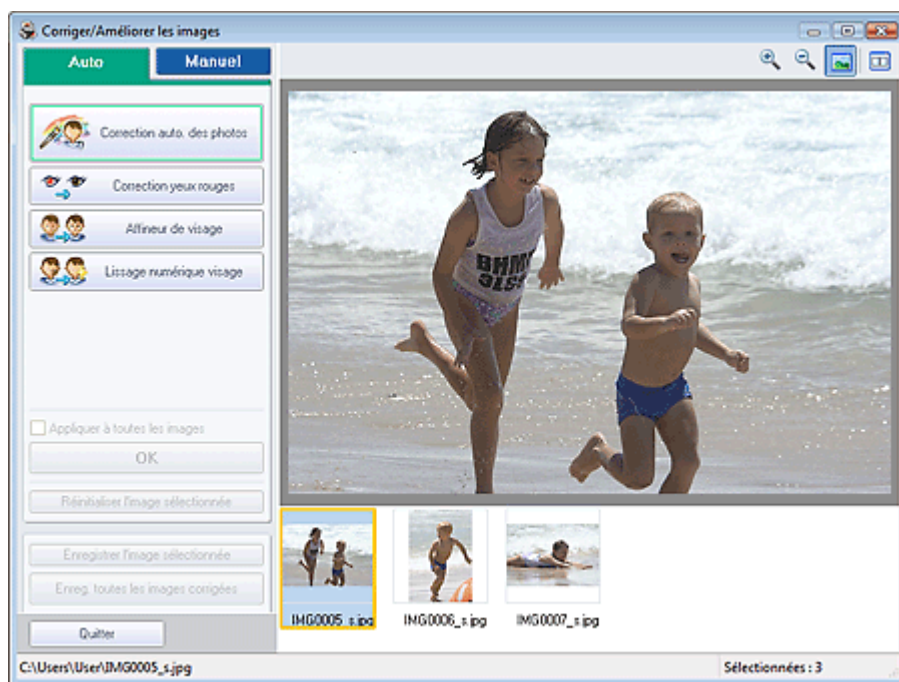

Remarque

- Vous pouvez également afficher la fenêtre Corriger/Améliorer les images en cliquant sur le bouton  (Corriger/Améliorer les images) dans l'écran Présentation/Impression ou Edition. Dans ce cas, les fonctions de correction et d'amélioration ne peuvent être appliquées qu'à l'image sélectionnée dans la section Aperçu.
- Reportez-vous à "[Fenêtre Corriger/Améliorer les images](#)" pour en savoir plus sur la fenêtre Corriger/Améliorer les images.

- Sélectionnez l'image à corriger dans la liste située dans la partie inférieure de la fenêtre Corriger/Améliorer les images.

L'image apparaît dans l'aperçu.

Remarque

- Si vous n'avez sélectionné qu'une seule image, sa vignette ne s'affiche pas dans l'aperçu.
-

3. Vérifiez que l'onglet Auto est sélectionné.

4. Cliquez sur Correction automatique des photos, puis sur OK.

L'ensemble de la photo est corrigé automatiquement et le symbole 🌈 (Correction/Amélioration) apparaît en haut et à gauche de l'image.

Remarque

- Cliquez sur le bouton  (Comparer) pour afficher côte à côte les images avant et après la correction afin de les comparer et de vérifier le résultat.
 - Cliquez sur Réinitialiser l'image sélectionnée pour annuler l'opération de correction.
 - Pour appliquer simultanément la correction à toutes les images sélectionnées, cochez la case Appliquer à toutes les images.
-

5. Cliquez sur Enregistrer l'image sélectionnée ou Enreg. toutes les images corrigées.

Vous pouvez enregistrer les images corrigées comme nouveaux fichiers.

Remarque

- Pour enregistrer uniquement l'image de votre choix, cliquez sur Enregistrer l'image sélectionnée. Pour enregistrer toutes les images, cliquez sur Enreg. toutes les images corrigées.
 - JPEG/Exif est le seul format de fichier disponible pour les images corrigées.
-

6. Cliquez sur Quitter.

Important

- Les corrections ne sont pas conservées si vous quittez le programme sans avoir enregistré les images corrigées.

[Haut de la page](#)↑

Guide d'utilisation avancée

Guide d'utilisation avancée > Impression depuis un ordinateur > Impression avec les logiciels d'application fournis > Correction et amélioration de photos > Utilisation de la fonction Correction yeux rouges

Easy-PhotoPrint EX

Utilisation de la fonction Correction yeux rouges

Vous pouvez corriger les yeux rouges causés par le flash de l'appareil photo.

Vous pouvez appliquer la fonction Correction yeux rouges automatiquement ou manuellement.

Remarque

- L'option Impression photo permet d'appliquer automatiquement la correction des yeux rouges lors de l'impression. Pour effectuer une correction automatiquement, sélectionnez Activer la correction automatique des photos dans Correction des couleurs pour l'impression dans l'onglet Avancé de la boîte de dialogue Préférences, puis cochez la case Activer la correction des yeux rouges.

1. Sélectionnez les photos dans l'écran Sélection des images, puis cliquez sur  (Corriger/Améliorer les images).

La fenêtre Corriger/Améliorer les images s'affiche.



Remarque

- Vous pouvez également afficher la fenêtre Corriger/Améliorer les images en cliquant sur le bouton  (Corriger/Améliorer les images) dans l'écran Présentation/Impression ou Edition. Dans ce cas, les fonctions de correction et d'amélioration ne peuvent être appliquées qu'à l'image sélectionnée dans la section Aperçu.
- Reportez-vous à "[Fenêtre Corriger/Améliorer les images](#)" pour en savoir plus sur la fenêtre Corriger/Améliorer les images.

2. Sélectionnez l'image à corriger dans la liste située dans la partie inférieure de la fenêtre Corriger/Améliorer les images.

L'image apparaît dans l'aperçu.

Remarque

- Si vous n'avez sélectionné qu'une seule image, sa vignette ne s'affiche pas dans l'aperçu.

Correction automatique

3. Vérifiez que l'onglet Auto est sélectionné.
4. Cliquez sur Correction yeux rouges.
5. Cliquez sur OK.

Les yeux rouges sont corrigés et le symbole  (Correction/Amélioration) apparaît en haut et à gauche de l'image.

Important

- Les zones autres que celle des yeux peuvent être corrigées, selon l'image.

Remarque

- Cliquez sur le bouton  (Comparer) pour afficher côte à côte les images avant et après la correction afin de les comparer et de vérifier le résultat.
- Cliquez sur Réinitialiser l'image sélectionnée pour annuler l'opération de correction.
- Pour appliquer simultanément la correction à toutes les images sélectionnées, cochez la case Appliquer à toutes les images.

Correction manuelle

3. Cliquez sur Manuel, puis sur Corriger/Améliorer.
4. Cliquez sur Correction yeux rouges.

Placez le curseur sur l'image. Le curseur change d'aspect pour prendre la forme  (Pinceau).



5. Faites glisser le curseur pour sélectionner la zone des yeux rouges que vous souhaitez corriger et cliquez sur le bouton OK qui apparaît sur l'image.

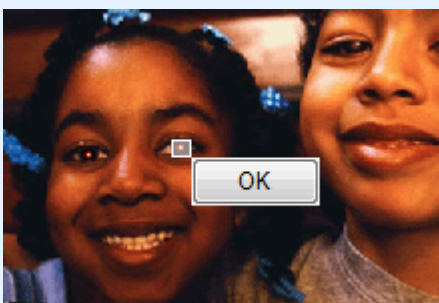

Les yeux rouges sont corrigés et le symbole  (Correction/Amélioration) apparaît en haut et à gauche de l'image.

 **Remarque**

- Vous pouvez modifier le niveau de l'effet à l'aide du curseur situé sous l'option Correction yeux rouges.
- Cliquez sur Annuler pour annuler l'opération de correction précédente.

6. Cliquez sur Enregistrer l'image sélectionnée ou Enreg. toutes les images corrigées.

Vous pouvez enregistrer les images corrigées comme nouveaux fichiers.

 **Remarque**

- Pour enregistrer uniquement l'image de votre choix, cliquez sur Enregistrer l'image sélectionnée. Pour enregistrer toutes les images, cliquez sur Enreg. toutes les images corrigées.
- JPEG/Exif est le seul format de fichier disponible pour les images corrigées.

7. Cliquez sur Quitter. **Important**

- Les corrections ne sont pas conservées si vous quittez le programme sans avoir enregistré les images corrigées.

[Haut de la page](#)↑

Guide d'utilisation avancée

Guide d'utilisation avancée > Impression depuis un ordinateur > Impression avec les logiciels d'application fournis > Correction et amélioration de photos > Utilisation de la fonction Éclaircisseur de visage

Easy-PhotoPrint EX

Utilisation de la fonction Éclaircisseur de visage

Vous pouvez éclaircir un visage qui apparaît sombre à cause d'un arrière-plan lumineux.

1. Sélectionnez les photos dans l'écran Sélection des images, puis cliquez sur  (Corriger/Améliorer les images).

La fenêtre Corriger/Améliorer les images s'affiche.

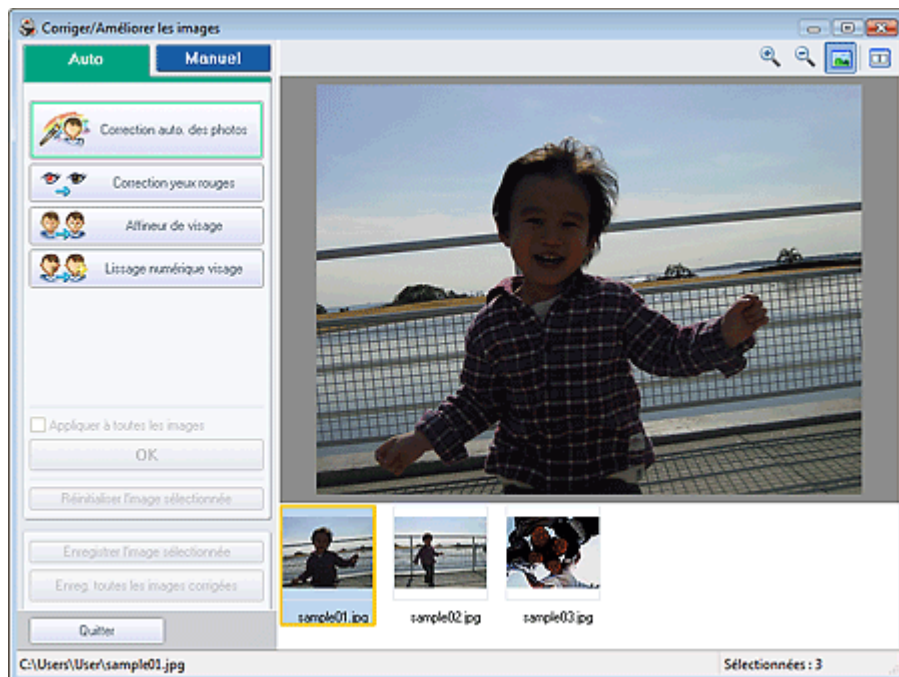

Remarque

- Vous pouvez également afficher la fenêtre Corriger/Améliorer les images en cliquant sur le bouton  (Corriger/Améliorer les images) dans l'écran Présentation/Impression ou Edition. Dans ce cas, les fonctions de correction et d'amélioration ne peuvent être appliquées qu'à l'image sélectionnée dans la section Aperçu.
- Reportez-vous à "[Fenêtre Corriger/Améliorer les images](#)" pour en savoir plus sur la fenêtre Corriger/Améliorer les images.

2. Sélectionnez l'image à corriger dans la liste située dans la partie inférieure de la fenêtre Corriger/Améliorer les images.

L'image apparaît dans l'aperçu.

Remarque

- Si vous n'avez sélectionné qu'une seule image, sa vignette ne s'affiche pas dans l'aperçu.

3. Cliquez sur Manuel, puis sur Corriger/Améliorer.

4. Cliquez sur Éclaircisseur de visage.

Placez le curseur sur l'image. Le curseur change d'aspect pour prendre la forme  (Croix).



5. Faites glisser le curseur pour sélectionner la zone que vous souhaitez corriger et cliquez sur le bouton OK qui apparaît sur l'image.

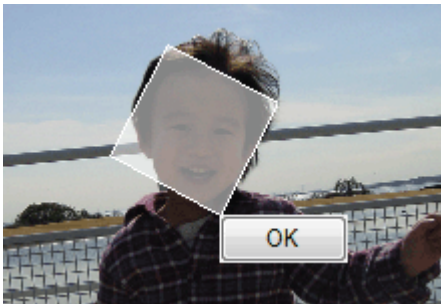

L'image entière est corrigée de sorte que la zone sélectionnée contenant le visage soit éclaircie et le symbole 🗑️ (Correction/Amélioration) apparaît en haut et à gauche de l'image.

📖 Remarque

- Vous pouvez également faire glisser le curseur pour faire pivoter la zone sélectionnée.
- Vous pouvez modifier le niveau de l'effet à l'aide du curseur situé sous l'option Éclaircisseur de visage.
- Cliquez sur Annuler pour annuler l'opération de correction précédente.

6. Cliquez sur Enregistrer l'image sélectionnée ou Enreg. toutes les images corrigées. Vous pouvez enregistrer les images corrigées comme nouveaux fichiers.

📖 Remarque

- Pour enregistrer uniquement l'image de votre choix, cliquez sur Enregistrer l'image sélectionnée. Pour enregistrer toutes les images, cliquez sur Enreg. toutes les images corrigées.
- JPEG/Exif est le seul format de fichier disponible pour les images corrigées.

7. Cliquez sur Quitter.

🚫 Important

- Les corrections ne sont pas conservées si vous quittez le programme sans avoir enregistré les images corrigées.

Guide d'utilisation avancée

Guide d'utilisation avancée > Impression depuis un ordinateur > Impression avec les logiciels d'application fournis > Correction et amélioration de photos > Utilisation de la fonction Affineur de visage

Easy-PhotoPrint EX

Utilisation de la fonction Affineur de visage

Vous pouvez affiner les visages flous sur une photo.

Vous pouvez appliquer la fonction Affineur de visage automatiquement ou manuellement.

1. Sélectionnez les photos dans l'écran Sélection des images, puis cliquez sur  (Corriger/Améliorer les images).

La fenêtre Corriger/Améliorer les images s'affiche.

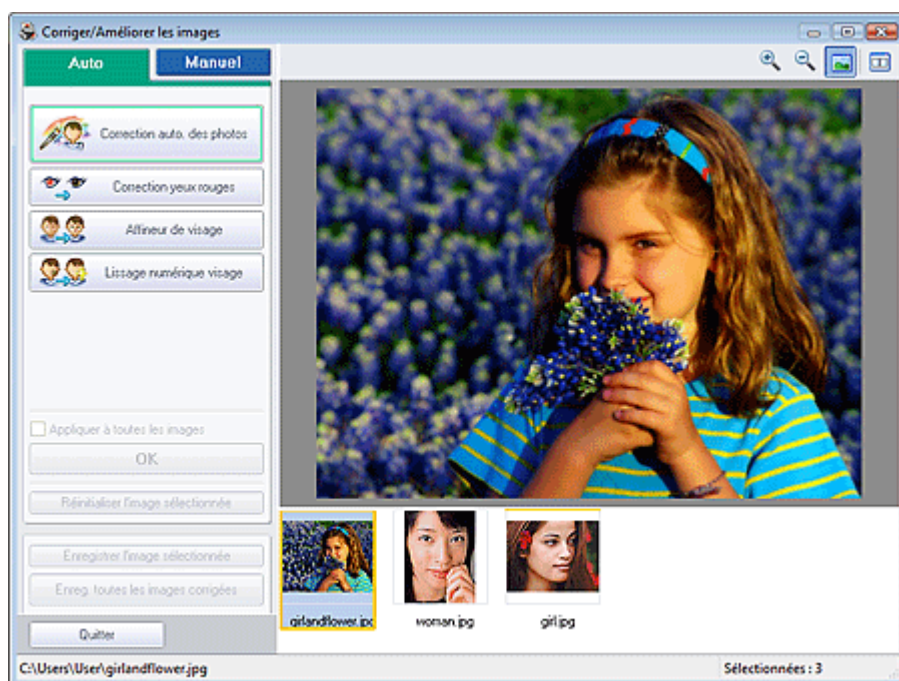

Remarque

- Vous pouvez également afficher la fenêtre Corriger/Améliorer les images en cliquant sur le bouton  (Corriger/Améliorer les images) dans l'écran Présentation/Impression ou Edition. Dans ce cas, les fonctions de correction et d'amélioration ne peuvent être appliquées qu'à l'image sélectionnée dans la section Aperçu.
- Reportez-vous à "[Fenêtre Corriger/Améliorer les images](#)" pour en savoir plus sur la fenêtre Corriger/Améliorer les images.

2. Sélectionnez l'image à corriger dans la liste située dans la partie inférieure de la fenêtre Corriger/Améliorer les images.

L'image apparaît dans l'aperçu.

Remarque

- Si vous n'avez sélectionné qu'une seule image, sa vignette ne s'affiche pas dans l'aperçu.

Correction automatique

3. Vérifiez que l'onglet Auto est sélectionné.
4. Cliquez sur Affineur de visage.

5. Cliquez sur OK.

Le visage est affiné et le symbole  (Correction/Amélioration) apparaît en haut et à gauche de l'image.

Remarque

- Vous pouvez modifier le niveau de l'effet à l'aide du curseur situé sous l'option Affineur de visage.
- Cliquez sur le bouton  (Comparer) pour afficher côte à côte les images avant et après la correction afin de les comparer et de vérifier le résultat.
- Cliquez sur Réinitialiser l'image sélectionnée pour annuler l'opération de correction.
- Pour appliquer simultanément la correction à toutes les images sélectionnées, cochez la case Appliquer à toutes les images.

Correction manuelle

3. Cliquez sur Manuel, puis sur Corriger/Améliorer.

4. Cliquez sur Affineur de visage.

Placez le curseur sur l'image. Le curseur change d'aspect pour prendre la forme  (Croix).



5. Faites glisser le curseur pour sélectionner la zone que vous souhaitez corriger et cliquez sur le bouton OK qui apparaît sur l'image.

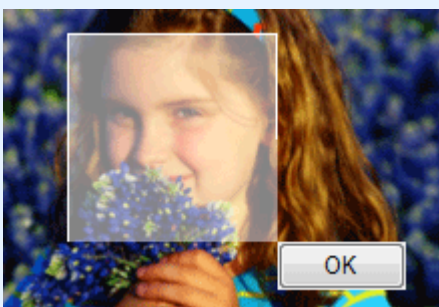

La zone du visage située à l'intérieur et autour de la zone sélectionnée est affinée et le symbole  (Correction/Amélioration) apparaît en haut et à gauche de l'image.

Remarque

- Vous pouvez également faire glisser le curseur pour faire pivoter la zone sélectionnée.
- Vous pouvez modifier le niveau de l'effet à l'aide du curseur situé sous l'option Affineur de visage.
- Cliquez sur Annuler pour annuler l'opération de correction précédente.

6. Cliquez sur Enregistrer l'image sélectionnée ou Enreg. toutes les images corrigées.

Vous pouvez enregistrer les images corrigées comme nouveaux fichiers.

**Remarque**

- Pour enregistrer uniquement l'image de votre choix, cliquez sur Enregistrer l'image sélectionnée. Pour enregistrer toutes les images, cliquez sur Enreg. toutes les images corrigées.
- JPEG/Exif est le seul format de fichier disponible pour les images corrigées.

7. Cliquez sur Quitter.**Important**

- Les corrections ne sont pas conservées si vous quittez le programme sans avoir enregistré les images corrigées.

[Haut de la page](#)↑

Guide d'utilisation avancée

Guide d'utilisation avancée > Impression depuis un ordinateur > Impression avec les logiciels d'application fournis > Correction et amélioration de photos > Utilisation de la fonction Lissage numérique visage

Easy-PhotoPrint EX

Utilisation de la fonction Lissage numérique visage

Vous pouvez améliorer l'aspect de la peau en supprimant les défauts et les rides.

Vous pouvez appliquer la fonction Lissage numérique visage automatiquement ou manuellement.

1. Sélectionnez les photos dans l'écran Sélection des images, puis cliquez sur  (Corriger/Améliorer les images).

La fenêtre Corriger/Améliorer les images s'affiche.



Remarque

- Vous pouvez également afficher la fenêtre Corriger/Améliorer les images en cliquant sur le bouton  (Corriger/Améliorer les images) dans l'écran Présentation/Impression ou Edition. Dans ce cas, les fonctions de correction et d'amélioration ne peuvent être appliquées qu'à l'image sélectionnée dans la section Aperçu.
- Reportez-vous à "[Fenêtre Corriger/Améliorer les images](#)" pour en savoir plus sur la fenêtre Corriger/Améliorer les images.

2. Sélectionnez l'image à améliorer dans la liste située dans la partie inférieure de la fenêtre Corriger/Améliorer les images.

L'image apparaît dans l'aperçu.

Remarque

- Si vous n'avez sélectionné qu'une seule image, sa vignette ne s'affiche pas dans l'aperçu.

Amélioration automatique

3. Vérifiez que l'onglet Auto est sélectionné.
4. Cliquez sur Lissage numérique visage.

5. Cliquez sur OK.

L'aspect de la peau dans et autour de la zone sélectionnée est embelli et le symbole  (Correction/Amélioration) apparaît en haut et à gauche de l'image.

Remarque

- Vous pouvez modifier le niveau de l'effet à l'aide du curseur situé sous l'option Lissage numérique visage.
- Cliquez sur le bouton  (Comparer) pour afficher côte à côte les images avant et après l'amélioration afin de les comparer et de vérifier le résultat.
- Cliquez sur Réinitialiser l'image sélectionnée pour annuler l'opération d'amélioration.
- Pour appliquer simultanément l'amélioration à toutes les images sélectionnées, cochez la case Appliquer à toutes les images.

Amélioration manuelle

3. Cliquez sur Manuel, puis sur Corriger/Améliorer.

4. Cliquez sur Lissage numérique visage.

Placez le curseur sur l'image. Le curseur change d'aspect pour prendre la forme  (Croix).



5. Faites glisser le curseur pour sélectionner la zone que vous souhaitez améliorer et cliquez sur le bouton OK qui apparaît sur l'image.

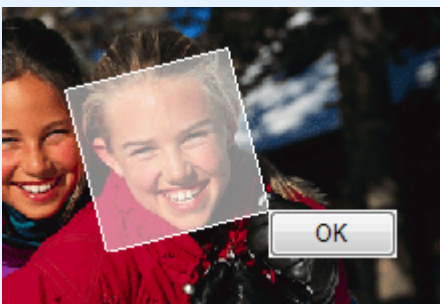

L'aspect dans la zone sélectionnée et autour de celle-ci est embelli et le symbole  (Correction/Amélioration) apparaît en haut et à gauche de l'image.

Remarque

- Vous pouvez également faire glisser le curseur pour faire pivoter la zone sélectionnée.
- Vous pouvez modifier le niveau de l'effet à l'aide du curseur situé sous l'option Lissage numérique visage.
- Cliquez sur Annuler pour annuler l'opération d'amélioration précédente.

6. Cliquez sur Enregistrer l'image sélectionnée ou Enreg. toutes les images corrigées.

Vous pouvez enregistrer les images améliorées comme nouveaux fichiers.

 Remarque

- Pour enregistrer uniquement l'image de votre choix, cliquez sur Enregistrer l'image sélectionnée. Pour enregistrer toutes les images, cliquez sur Enreg. toutes les images corrigées.
- JPEG/Exif est le seul format de fichier disponible pour les images améliorées.

7. Cliquez sur Quitter.** Important**

- Les améliorations ne sont pas conservées si vous quittez le programme sans avoir enregistré les images améliorées.

[Haut de la page](#)↑

Guide d'utilisation avancée

Guide d'utilisation avancée > Impression depuis un ordinateur > Impression avec les logiciels d'application fournis > Correction et amélioration de photos > Utilisation de la fonction Suppresseur de défaut

Easy-PhotoPrint EX

Utilisation de la fonction Suppresseur de défaut

Vous pouvez supprimer les grains de beauté.

1. Sélectionnez les photos dans l'écran Sélection des images, puis cliquez sur  (Corriger/Améliorer les images).

La fenêtre Corriger/Améliorer les images s'affiche.

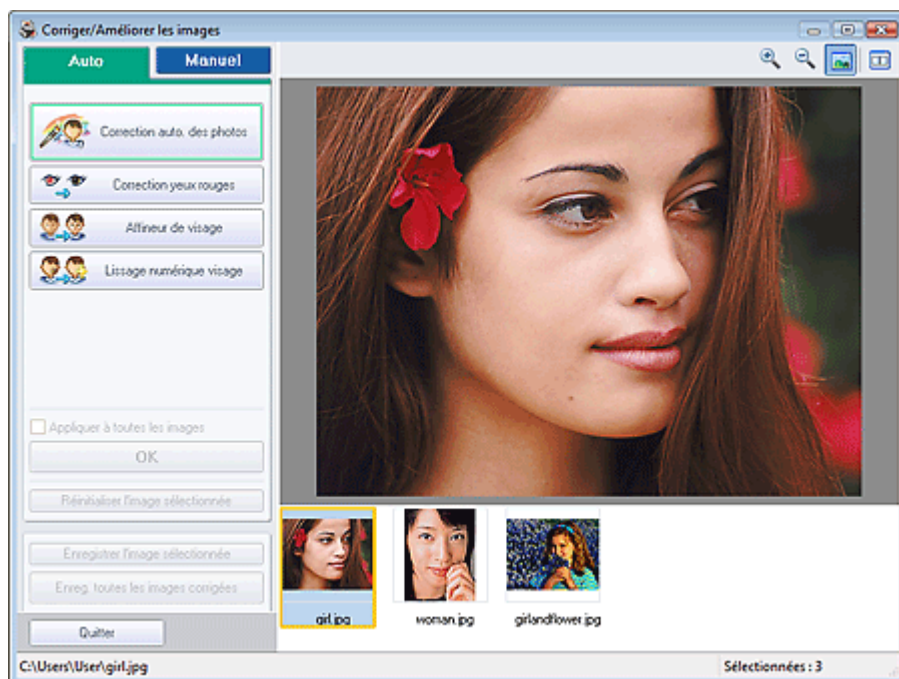

Remarque

- Vous pouvez également afficher la fenêtre Corriger/Améliorer les images en cliquant sur le bouton  (Corriger/Améliorer les images) dans l'écran Présentation/Impression ou Edition. Dans ce cas, les fonctions de correction et d'amélioration ne peuvent être appliquées qu'à l'image sélectionnée dans la section Aperçu.
- Reportez-vous à "[Fenêtre Corriger/Améliorer les images](#)" pour en savoir plus sur la fenêtre Corriger/Améliorer les images.

2. Sélectionnez l'image à améliorer dans la liste située dans la partie inférieure de la fenêtre Corriger/Améliorer les images.

L'image apparaît dans l'aperçu.

Remarque

- Si vous n'avez sélectionné qu'une seule image, sa vignette ne s'affiche pas dans l'aperçu.

3. Cliquez sur Manuel, puis sur Corriger/Améliorer.

4. Cliquez sur Suppresseur de défaut.

Placez le curseur sur l'image. Le curseur change d'aspect pour prendre la forme  (Croix).



5. Faites glisser le curseur pour sélectionner la zone que vous souhaitez améliorer et cliquez sur le bouton OK qui apparaît sur l'image.

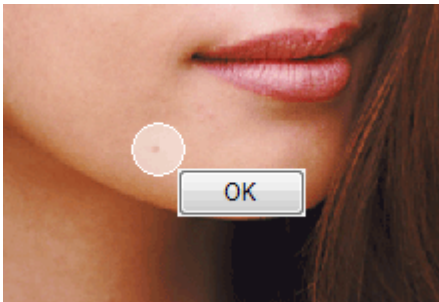

Les grains de beauté dans et autour de la zone sélectionnée sont supprimés et le symbole  (Correction/Amélioration) apparaît en haut et à gauche de l'image.

Remarque

- Cliquez sur Annuler pour annuler l'opération d'amélioration précédente.

6. Cliquez sur Enregistrer l'image sélectionnée ou Enreg. toutes les images corrigées. Vous pouvez enregistrer les images améliorées comme nouveaux fichiers.

Remarque

- Pour enregistrer uniquement l'image de votre choix, cliquez sur Enregistrer l'image sélectionnée. Pour enregistrer toutes les images, cliquez sur Enreg. toutes les images corrigées.
- JPEG/Exif est le seul format de fichier disponible pour les images améliorées.

7. Cliquez sur Quitter.

Important

- Les améliorations ne sont pas conservées si vous quittez le programme sans avoir enregistré les images améliorées.

Guide d'utilisation avancée

Guide d'utilisation avancée > Impression depuis un ordinateur > Impression avec les logiciels d'application fournis > Correction et amélioration de photos > Ajustement des images

Easy-PhotoPrint EX

Ajustement des images

Vous pouvez apporter des ajustements précis à l'ensemble de la luminosité, du contraste, etc. des images.

1. Sélectionnez les photos dans l'écran Sélection des images, puis cliquez sur  (Corriger/Améliorer les images).

La fenêtre Corriger/Améliorer les images s'affiche.

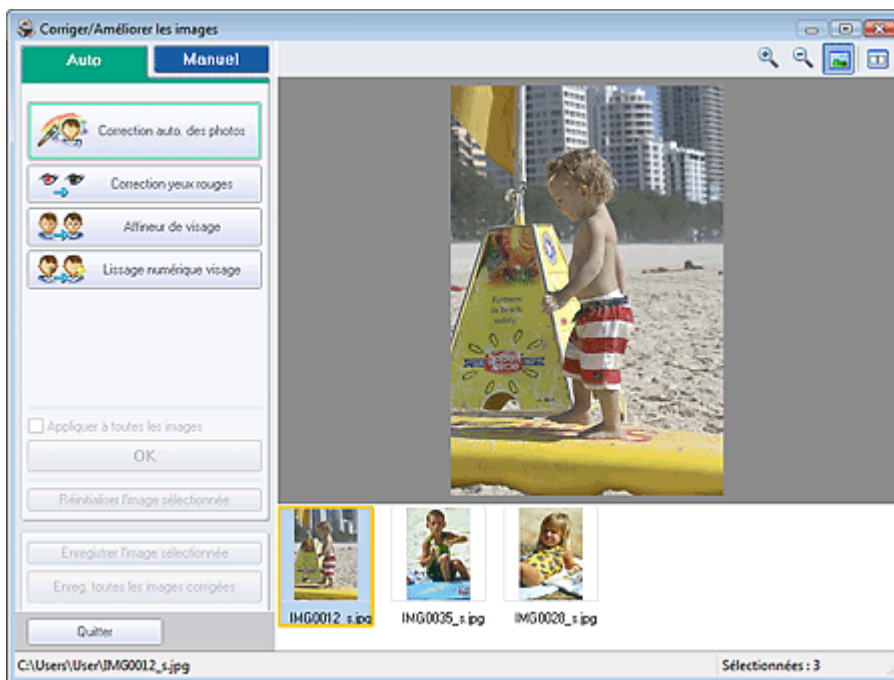

Remarque

- Vous pouvez également afficher la fenêtre Corriger/Améliorer les images en cliquant sur le bouton  (Corriger/Améliorer les images) dans l'écran Présentation/Impression ou Edition. Dans ce cas, les fonctions de correction et d'amélioration ne peuvent être appliquées qu'à l'image sélectionnée dans la section Aperçu.
- Reportez-vous à "[Fenêtre Corriger/Améliorer les images](#)" pour en savoir plus sur la fenêtre Corriger/Améliorer les images.

2. Sélectionnez l'image à ajuster dans la liste située dans la partie inférieure de la fenêtre Corriger/Améliorer les images.

L'image apparaît dans l'aperçu.

Remarque

- Si vous n'avez sélectionné qu'une seule image, sa vignette ne s'affiche pas dans l'aperçu.

3. Cliquez sur Manuel, puis sur Ajuster.
4. Déplacez le curseur de l'élément à ajuster et définissez le niveau d'effet.

Vous pouvez procéder aux ajustements suivants :

Luminosité
Contraste
Netteté

Flou

Suppression de la transparence

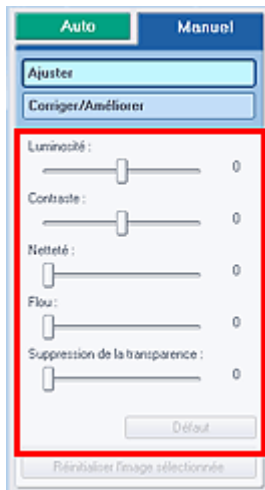

Remarque

- Cliquez sur Défaut pour réinitialiser tous les réglages.

5. Cliquez sur Enregistrer l'image sélectionnée ou Enreg. toutes les images corrigées.

Vous pouvez enregistrer les images ajustées comme nouveaux fichiers.

Remarque

- Pour enregistrer uniquement l'image de votre choix, cliquez sur Enregistrer l'image sélectionnée. Pour enregistrer toutes les images, cliquez sur Enreg. toutes les images corrigées.
- JPEG/Exif est le seul format de fichier disponible pour les images ajustées.

6. Cliquez sur Quitter.

Important

- Les ajustements ne sont pas conservés si vous quittez le programme sans avoir enregistré les images ajustées.

[Haut de la page](#)↑

Guide d'utilisation avancée

Guide d'utilisation avancée > Impression depuis un ordinateur > Impression avec les logiciels d'application fournis > Correction et amélioration de photos > Fenêtre Corriger/Améliorer les images

Easy-PhotoPrint EX

Fenêtre Corriger/Améliorer les images

Cette fenêtre permet de corriger et d'améliorer les images.

Pour afficher la fenêtre Corriger/Améliorer les images, cliquez sur le bouton  (Corriger/Améliorer les images) dans l'écran Sélection des images ou Edition, ou dans l'écran Présentation/Impression pour Impression photo.

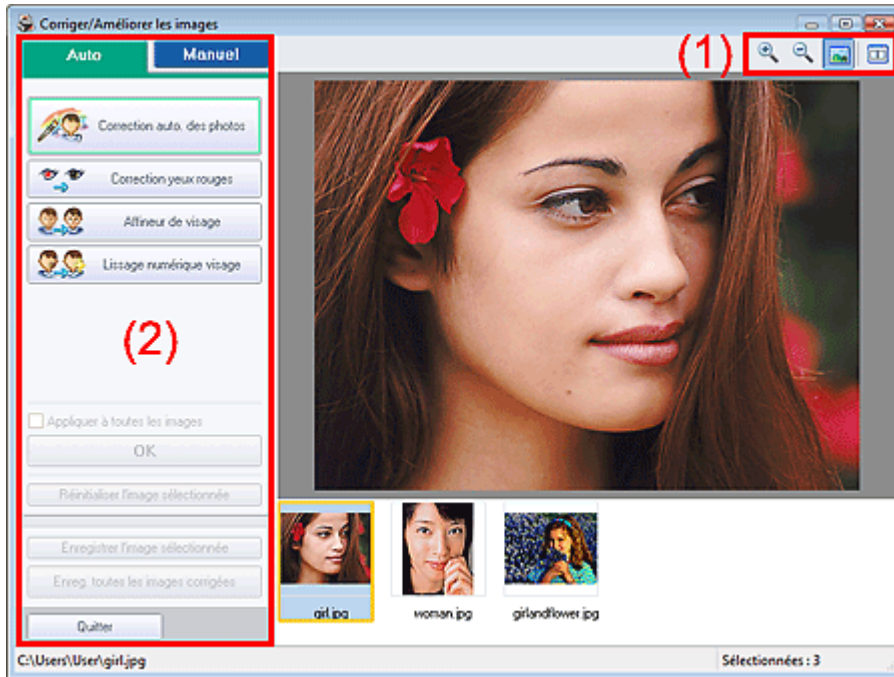

(1) Barre d'outils

Barre d'outils



(Zoom avant/Zoom arrière)

Affiche l'aperçu agrandi ou réduit de la page.



(Plein écran)

Affiche l'image entière dans l'aperçu.



(Comparer)

Affiche la fenêtre Comparer des images. Cette fenêtre vous permet d'afficher côte à côte les images afin de les comparer avant et après correction/amélioration.

L'image avant correction/amélioration est affichée à gauche, et l'image après correction/amélioration est affichée à droite.

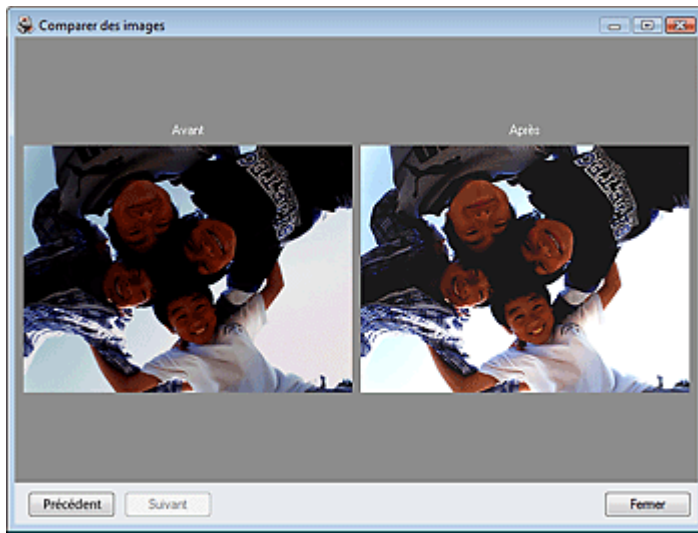

(2) Zone de tâches

Les tâches et paramètres disponibles peuvent varier entre les onglets Auto et Manuel. Cliquez sur Auto ou Manuel pour afficher l'onglet correspondant.

Onglet Auto

Sélectionnez cet onglet pour effectuer la correction automatiquement.

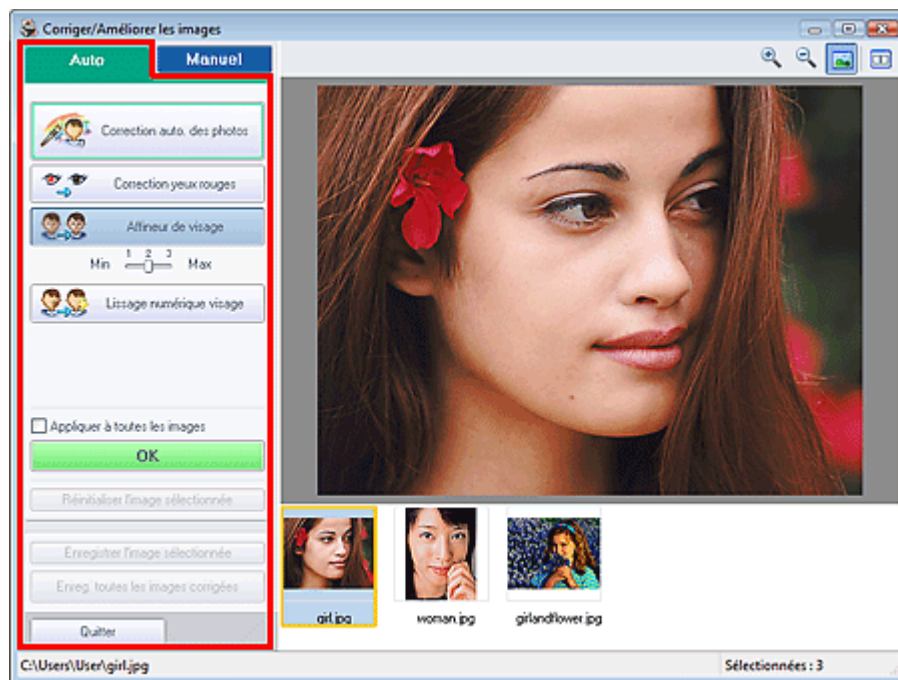

Correction automatique des photos

Applique automatiquement les corrections adaptées aux photos.

Important

- La fonction Correction automatique des photos n'est pas disponible pour Impression photo. Impression photo vous permet d'appliquer automatiquement les corrections appropriées à toutes les photos lors de l'impression. Sélectionnez cette option dans Correction des couleurs pour l'impression sous l'onglet Avancé de la boîte de dialogue Préférences. Pour afficher la boîte de dialogue Préférences, cliquez sur le bouton  (Paramètres) dans l'écran Présentation/Impression ou sélectionnez Préférences... dans le menu Fichier.

Correction yeux rouges

Corrige les yeux rouges.

Remarque

- Pour Impression photo, vous pouvez également corriger les yeux rouges en sélectionnant

Activer la correction automatique des photos dans Correction des couleurs pour l'impression sous l'onglet Avancé de la boîte de dialogue Préférences, puis en cochant la case Activer la correction des yeux rouges.

Affineur de visage

Affine les visages flous.
Vous pouvez ajuster le niveau d'effet avec le curseur.

Lissage numérique visage

Améliore l'aspect de la peau en supprimant les défauts et les rides.
Vous pouvez ajuster le niveau d'effet avec le curseur.

Appliquer à toutes les images

Corrige automatiquement toutes les images affichées dans la liste.

OK

Applique l'effet choisi à l'image sélectionnée ou à toutes les images.

Réinitialiser l'image sélectionnée

Annule toutes les corrections et améliorations appliquées à l'image sélectionnée.

Enregistrer l'image sélectionnée

Enregistre l'image sélectionnée dans la liste à laquelle les corrections et améliorations ont été appliquées.

Enreg. toutes les images corrigées

Enregistre toutes les images auxquelles les corrections et améliorations affichées dans la liste ont été appliquées.

Quitter

Cliquez pour fermer la fenêtre Corriger/Améliorer les images.

Onglet Manuel

Sélectionnez cet onglet pour effectuer la correction manuellement.

Utilisez l'option Ajuster pour ajuster la luminosité ou le contraste ou pour affiner l'image dans son ensemble.

Utilisez Corriger/Améliorer pour corriger/améliorer des zones spécifiques.

Ajuster

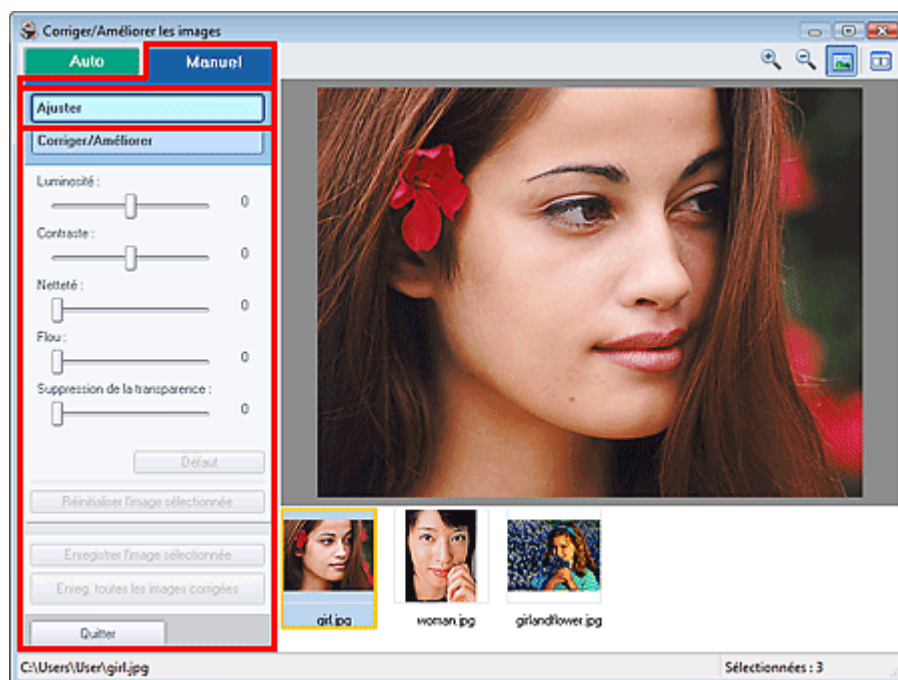

Luminosité

Règle la luminosité de l'ensemble de l'image.
Déplacez le curseur vers la gauche pour assombrir et vers la droite pour éclaircir l'image.

Contraste

Règle le contraste de l'image. Ajustez le contraste si l'image est terne par manque de contraste. Déplacez le curseur vers la gauche pour réduire le contraste de l'image et vers la droite pour l'augmenter.

Netteté

Fait ressortir le contour des sujets afin d'affiner l'image. Ajustez la netteté si la photo est floue ou si le texte est trouble. Déplacez le curseur vers la droite pour affiner l'image.

Flou

Floute le contour des sujets afin d'adoucir l'image. Déplacez le curseur vers la droite pour adoucir l'image.

Suppression de la transparence

Supprime la transparence du texte à partir de l'autre côté ou supprime la couleur de base. Ajustez le niveau de transparence pour éviter de voir le texte sur l'autre côté d'un document fin ou pour éviter que la couleur de base n'apparaisse sur l'image. Déplacez le curseur vers la droite pour augmenter l'effet de suppression de la transparence.

Défaut

Réinitialise chaque ajustement (luminosité, contraste, netteté, flou et suppression de la transparence).

Réinitialiser l'image sélectionnée

Annule tous les ajustements appliqués à l'image sélectionnée.

Enregistrer l'image sélectionnée

Enregistre l'image sélectionnée dans la liste à laquelle les ajustements ont été appliqués.

Enreg. toutes les images corrigées

Enregistre toutes les images auxquelles les ajustements affichés dans la liste ont été appliqués.

Quitter

Cliquez pour fermer la fenêtre Corriger/Améliorer les images.

Corriger/Améliorer

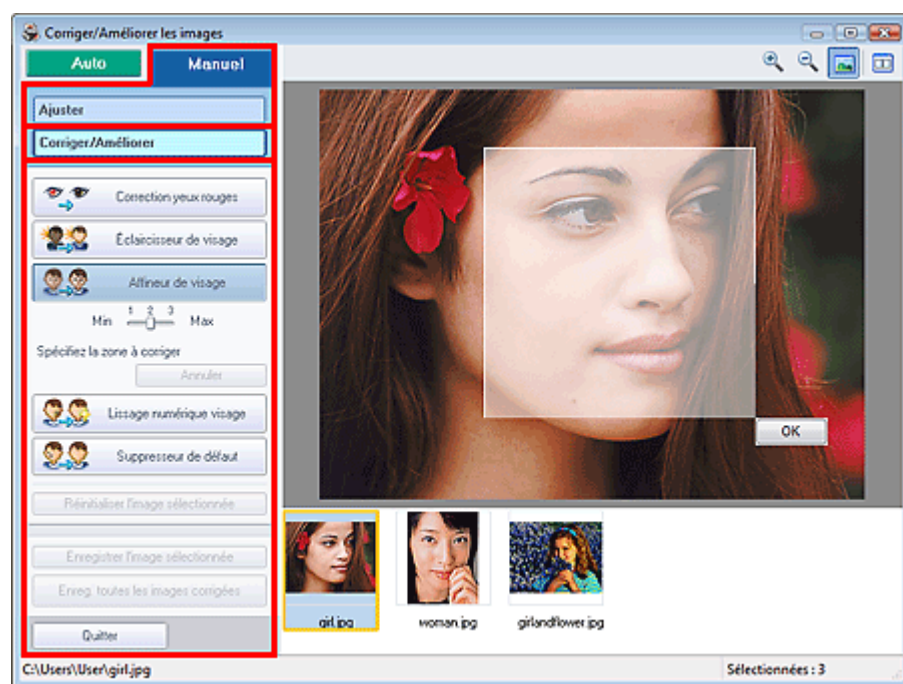

Correction yeux rouges

Corrige les yeux rouges.

Vous pouvez définir la zone dans laquelle l'effet doit être appliqué. Vous pouvez ajuster le niveau d'effet avec le curseur.

Remarque

- Pour Impression photo, les yeux rouges sont corrigés automatiquement lorsque l'option Activer la correction automatique des photos est sélectionnée dans Correction des couleurs pour l'impression sous l'onglet Avancé de la boîte de dialogue Préférences, et que la case Activer la correction des yeux rouges est cochée. Pour désactiver la correction automatique, décochez cette case.

Éclaircisseur de visage

Corrige l'ensemble de l'image de manière à éclaircir la zone du visage sélectionnée.
Vous pouvez ajuster le niveau d'effet avec le curseur.

Affineur de visage

Affine les visages flous.
Vous pouvez définir la zone dans laquelle l'effet doit être appliqué. Vous pouvez ajuster le niveau d'effet avec le curseur.

Lissage numérique visage

Améliore l'aspect de la peau en supprimant les défauts et les rides.
Vous pouvez définir la zone dans laquelle l'effet doit être appliqué. Vous pouvez ajuster le niveau d'effet avec le curseur.

Suppresseur de défaut

Supprime les grains de beauté.
Vous pouvez définir la zone dans laquelle l'effet doit être appliqué.

OK

Applique l'effet sélectionné à la zone spécifiée.

Annuler

Annule la dernière correction/amélioration.

Réinitialiser l'image sélectionnée

Annule toutes les corrections et améliorations appliquées à l'image sélectionnée.

Enregistrer l'image sélectionnée

Enregistre l'image sélectionnée dans la liste à laquelle les corrections et améliorations ont été appliquées.

Enreg. toutes les images corrigées

Enregistre toutes les images auxquelles les corrections et améliorations affichées dans la liste ont été appliquées.

Quitter

Cliquez pour fermer la fenêtre Corriger/Améliorer les images.

[Haut de la page](#)↑

Guide d'utilisation avancée

Guide d'utilisation avancée > Impression depuis un ordinateur > Impression avec les logiciels d'application fournis > Questions et réponses

Easy-PhotoPrint EX

Questions et réponses

- ➡ Comment puis-je déplacer (ou copier) le fichier enregistré ?
- ➡ Quel côté de l'image affichée est imprimé en premier ?
- ➡ Comment puis-je imprimer avec des marges égales ?
- ➡ Quelle est la signification de « C1 » et de « C4 » ?

[Haut de la page](#)↑

Guide d'utilisation avancée

Guide d'utilisation avancée > Impression depuis un ordinateur > Impression avec les logiciels d'application fournis > Questions et réponses > Comment puis-je déplacer (ou copier) le fichier enregistré ?

Easy-PhotoPrint EX



Comment puis-je déplacer (ou copier) le fichier enregistré ?

Si vous souhaitez déplacer (ou copier) un fichier créé et enregistré avec Easy-PhotoPrint EX d'un dossier vers un autre, vous devez également déplacer (ou copier) le dossier qui a été créé automatiquement lors de l'enregistrement initial du fichier.

Par exemple, lorsque vous enregistrez un fichier « MonAlbum.e11 », un dossier intitulé « MonAlbum.e11.Data » est automatiquement créé dans le dossier contenant le fichier « MonAlbum.e11 ». Si vous souhaitez déplacer (ou copier) le fichier « MonAlbum.e11 » dans un autre dossier, vous devez également déplacer (ou copier) le dossier « MonAlbum.e11.Data ». Le dossier « MonAlbum.e11.Data » contient les photos utilisées dans l'album.

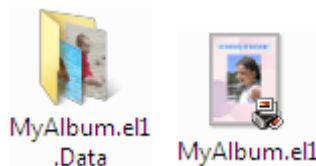

Remarque

- Les icônes peuvent varier en fonction des éléments.

Important

- Ne modifiez pas le nom du dossier Data sinon, vous ne pourrez pas afficher les photos que vous avez modifiées avec Easy-PhotoPrint EX.

[Haut de la page](#) ↑

Guide d'utilisation avancée

Guide d'utilisation avancée > Impression depuis un ordinateur > Impression avec les logiciels d'application fournis > Questions et réponses > Quel côté de l'image affichée est imprimé en premier ?

Easy-PhotoPrint EX



Quel côté de l'image affichée est imprimé en premier ?

Comme indiqué ci-dessous, l'impression commence à partir de la gauche de l'image affichée sur l'écran Présentation/Impression.



Imprime le papier dans le sens indiqué par la flèche.

Consultez le manuel de votre imprimante pour savoir comment charger le papier (imprimer recto/verso, etc.).

[Haut de la page](#) ↑

Guide d'utilisation avancée

Guide d'utilisation avancée > Impression depuis un ordinateur > Impression avec les logiciels d'application fournis > Questions et réponses > Comment puis-je imprimer avec des marges égales ?

Easy-PhotoPrint EX



Comment puis-je imprimer avec des marges égales ?

Lorsque vous imprimez sur une présentation avec bordure, les marges gauche et droite ou supérieure et inférieure peuvent être plus larges que les autres en fonction de l'image et de l'imprimante.

Pour imprimer avec des marges toujours égales, cochez la case Toujours découper les images en cas de sélection d'une présentation avec marges sous l'onglet Avancé de la boîte de dialogue Préférences.

Pour afficher la boîte de dialogue Préférences, cliquez sur le bouton  (Paramètres) dans l'écran Présent./Impr. ou sélectionnez Préférences... dans le menu Fichier.

Découpez la photo pour appliquer individuellement des marges égales.

➔ [Découpage des photos \(Impression photo\)](#)

Remarque

- Ce paramètre est disponible uniquement pour l'impression photo.

[Haut de la page](#)↑

Guide d'utilisation avancée

[Guide d'utilisation avancée](#) > [Impression depuis un ordinateur](#) > [Impression avec les logiciels d'application fournis](#) > [Questions et réponses](#) > Quelle est la signification de « C1 » et de « C4 » ?

Easy-PhotoPrint EX



Quelle est la signification de « C1 » et de « C4 » ?

Lorsqu'un album est imprimé, des étiquettes telles que « C1 » et « C4 » sont imprimées en tant que numéros de page.

Les mentions « C1 » et « C4 » représentent respectivement la couverture avant et la couverture arrière.

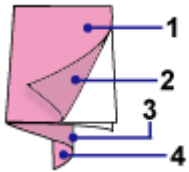

C1 : Couverture avant

C2 : Intérieur de la couverture avant

C3 : Intérieur de la couverture arrière

C4 : Couverture arrière

[Haut de la page](#)↑

Guide d'utilisation avancée

Guide d'utilisation avancée > Impression depuis un ordinateur > Impression avec le logiciel d'application fourni > Paramètres d'impression photo

Easy-PhotoPrint EX

Paramètres d'impression photo

- ➔ Impression sur un DVD/CD
- ➔ Impression de photos en niveaux de gris
- ➔ Impression Vivid Photo (couleurs vives)
- ➔ Réduction du bruit dans l'image
- ➔ Découpage des photos (Impression photo)
- ➔ Impression des dates sur les photos (Impression photo)
- ➔ Impression de plusieurs photos sur une seule page
- ➔ Impression d'un index
- ➔ Impression de photos d'identité (ID Photo Print)
- ➔ Impression des informations sur les photos
- ➔ Enregistrement des photos
- ➔ Ouverture des fichiers enregistrés

[Haut de la page](#)↑

Guide d'utilisation avancée

Guide d'utilisation avancée > Impression depuis un ordinateur > Impression avec le logiciel d'application fourni > Paramètres d'impression photo > Impression sur un DVD/CD

Easy-PhotoPrint EX



Impression sur un DVD/CD

Vous pouvez imprimer sur un DVD/CD à l'aide de Impression photo.

Sélectionnez CD-R pour le paramètre Format papier sur l'écran Sélect. papier, puis sélectionnez une présentation et saisissez le titre.

Si vous souhaitez modifier les détails, revenez à l'écran de menu, sélectionnez Etiquette DVD/CD, puis modifiez/imprimez à l'aide de CD-LabelPrint.

Suivez cette procédure pour les autres éléments et terminer la sélection de l'image sur l'écran Sélection des images.

➔ Sélection d'une photo

1. Sélectionnez CD-R comme Format papier sur l'écran Sélect. papier.

Définissez l'imprimante et le type de support en fonction de l'imprimante et du DVD/CD à utiliser.

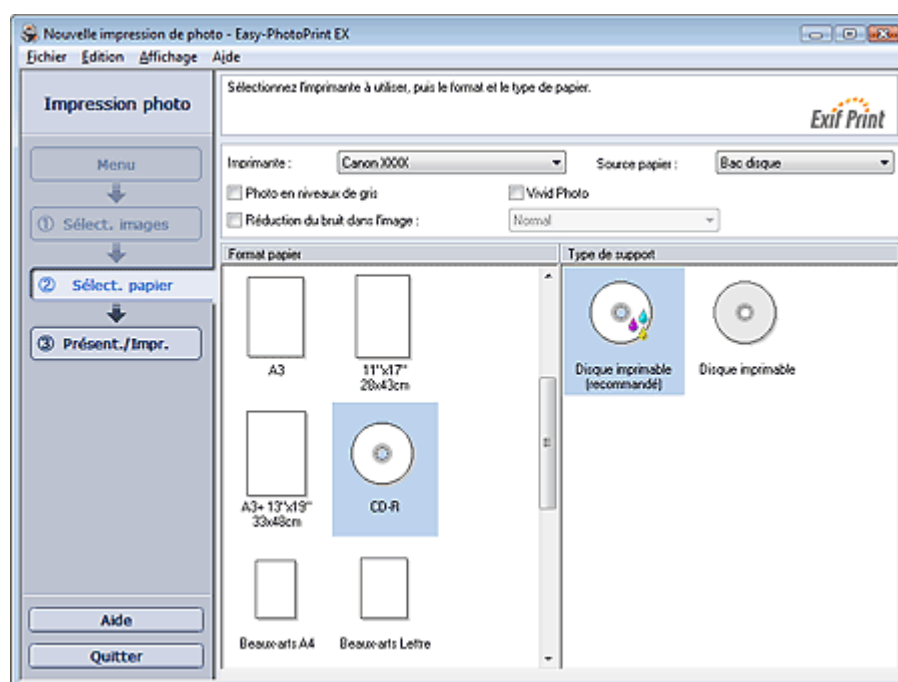

Remarque

- Si l'option CD-R est sélectionnée, seul Bac disque sera disponible comme Source papier.

2. Cliquez sur Présent./Impr..

L'écran Présent./Impr. s'affiche.

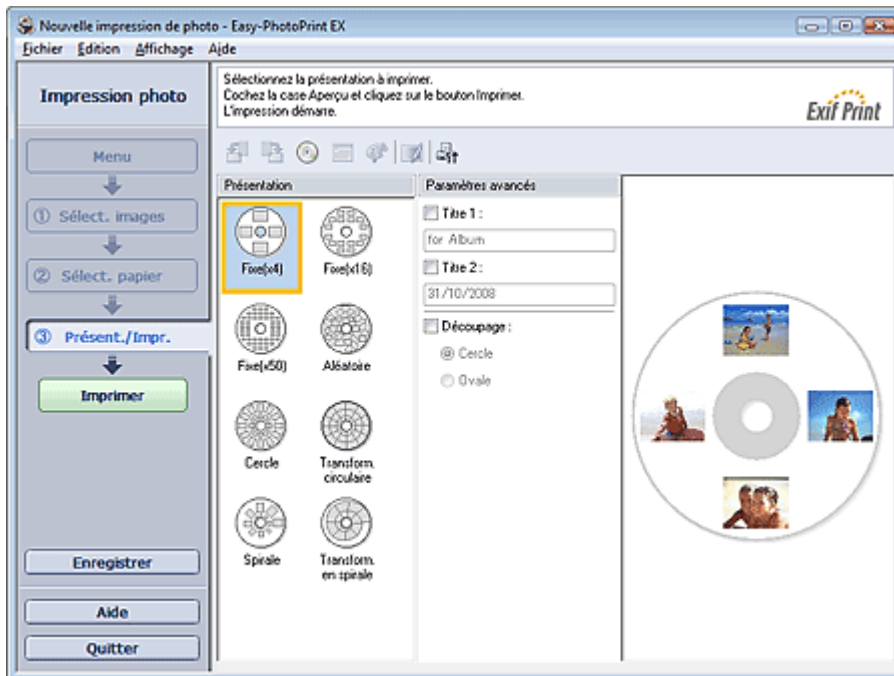

3. Sélectionnez la présentation à utiliser.
4. Saisissez le ou les titres et définissez les détails de la présentation dans Paramètres avancés.

Remarque

- Les éléments pouvant être définis peuvent varier en fonction de la présentation sélectionnée.

5. Cliquez sur Imprimer.



Définissez un DVD/CD et imprimez en fonction du message.

L'impression démarre par la partie supérieure de l'image qui s'affiche dans l'aperçu.

Important

- N'installez le bac CD-R que lorsqu'un message apparaît vous invitant à placer un DVD/CD.

Remarque

- Vous pouvez ajuster la position d'impression sur le DVD/CD dans la boîte de dialogue Ajuster. Pour afficher la boîte de dialogue Ajuster, cliquez sur  (Ajuster la zone/position d'impression).
- Vous pouvez définir les paramètres d'impression photo avancés (nombre d'exemplaires, qualité de l'impression, etc.) dans la boîte de dialogue Préférences. Pour afficher la boîte de dialogue Préférences, cliquez sur le bouton  (Paramètres) ou sélectionnez Préférences... dans le menu Fichier.

[Haut de la page](#) ↑

Guide d'utilisation avancée

Guide d'utilisation avancée > Impression depuis un ordinateur > Impression avec le logiciel d'application fourni > Paramètres d'impression photo > Impression de photos en niveaux de gris

Easy-PhotoPrint EX



Impression de photos en niveaux de gris

Cochez la case Photo en niveaux de gris sur l'écran Sélection. papier pour imprimer des photos en niveaux de gris.

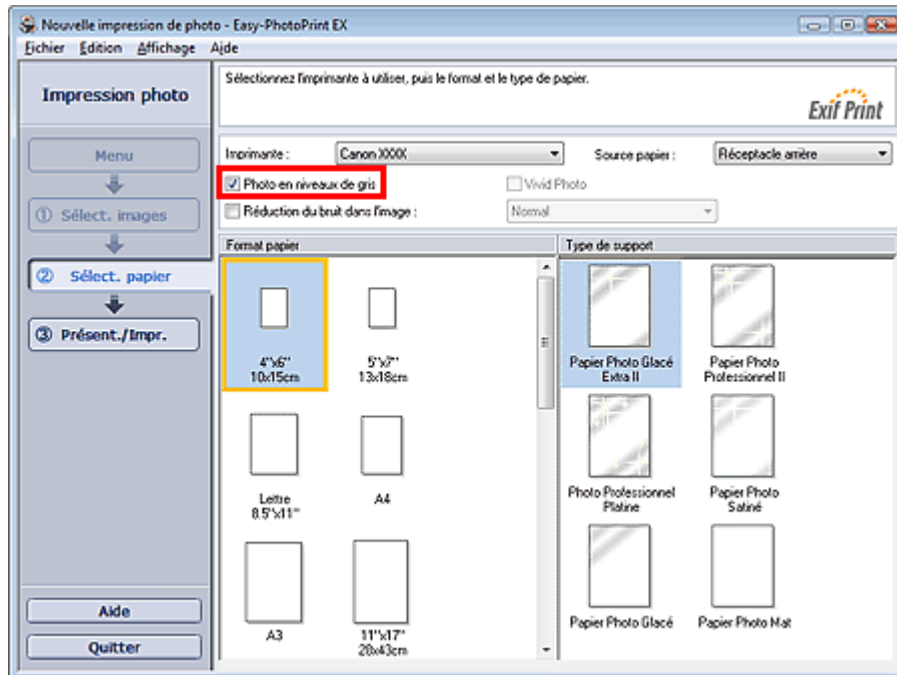

Important

- Vivid Photo n'est pas disponible lorsque la case Photo en niveaux de gris est cochée.
- Des traces blanches peuvent apparaître sur les bords supérieur et inférieur des photos en niveaux de gris. Si cela se produit, définissez l'impression avec une marge d'au moins 45 mm (1,77 pouce) au niveau des bords supérieur et inférieur. Si vous sélectionnez Avec bord (Marge 45) dans les présentations de l'écran Présent./Impr., la taille des images sera réduite pour créer une marge de 45 mm (1,77 pouce) au niveau des bords supérieur et inférieur lors de l'impression.

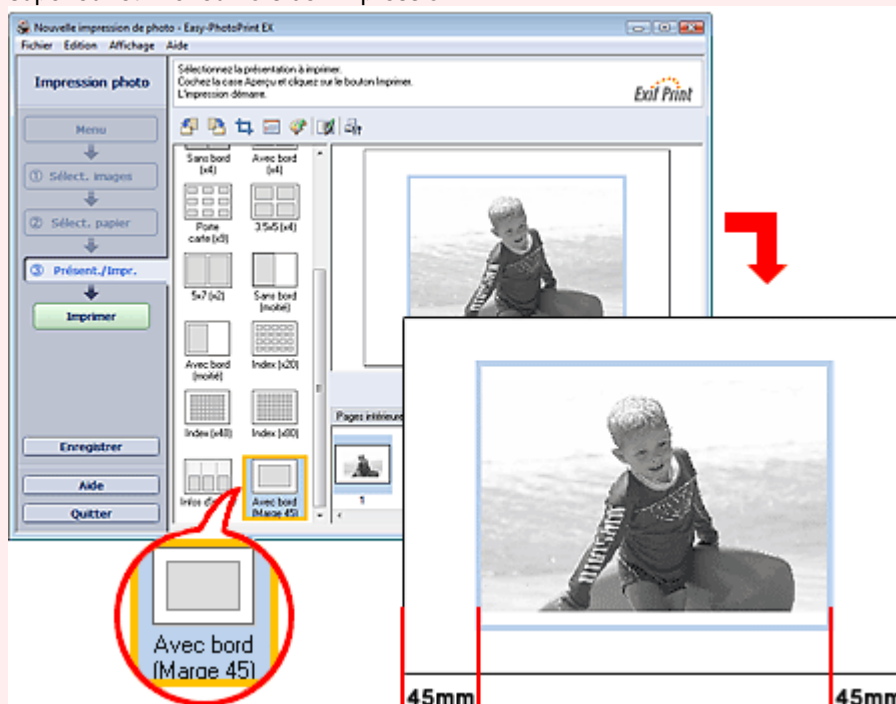

 **Remarque**

- Lorsque vous cochez la case Photo en niveaux de gris, les aperçus s'affichent en niveaux de gris dans l'écran Présent./Impr.. Ils s'affichent toutefois en couleur dans la fenêtre Corriger/Améliorer les images.
 - Dans la fenêtre Ajuster les niveaux de gris, vous pouvez ajuster le ton de noir des photos en niveau de gris.
Pour afficher la fenêtre Ajuster les niveaux de gris, activez la case à cocher Photo en niveaux de gris sur l'écran Sélect. papier et cliquez sur  (Ajuster les niveaux de gris) sur l'écran Présent./Impr.. Consultez l'Aide pour en savoir plus.
-

[Haut de la page](#) ↕

Guide d'utilisation avancée

Guide d'utilisation avancée > Impression depuis un ordinateur > Impression avec les logiciels d'application fournis > Paramètres d'impression photo > Impression Vivid Photo (couleurs vives)

Easy-PhotoPrint EX



Impression Vivid Photo (couleurs vives)

Cochez la case Vivid Photo sur l'écran Sélection du papier pour dynamiser les couleurs d'une photo avant de l'imprimer.

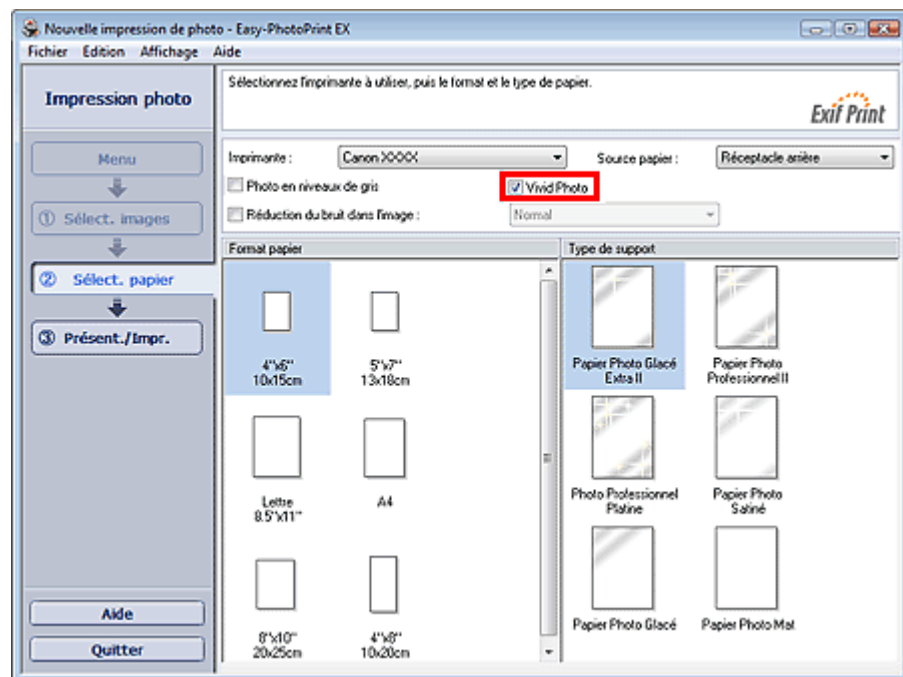

Important

- Cette fonction est possible uniquement sur les imprimantes qui prennent en charge la fonction Vivid Photo.
- Cette fonction n'est pas disponible lorsque l'option Activer le profil ICC est sélectionnée sous l'onglet Avancé de la boîte de dialogue Préférences.

Remarque

- Lorsque vous cochez la case Vivid Photo, cet effet s'applique uniquement au résultat d'impression. L'image originale ou l'image d'aperçu n'est pas affectée.

[Haut de la page](#) ↑

Guide d'utilisation avancée

Guide d'utilisation avancée > Impression depuis un ordinateur > Impression avec les logiciels d'application fournis > Paramètres d'impression photo > Réduction du bruit dans l'image

Easy-PhotoPrint EX



Réduction du bruit dans l'image

Lorsqu'une photo est prise avec un appareil photo numérique dans des conditions de faible éclairage, la nuit par exemple, des imperfections peuvent apparaître sur l'image.

Cochez l'option Réduction du bruit dans l'image sur l'écran Sélection du papier afin de réduire le bruit dans l'image et d'obtenir des photos imprimées aux couleurs plus vives.

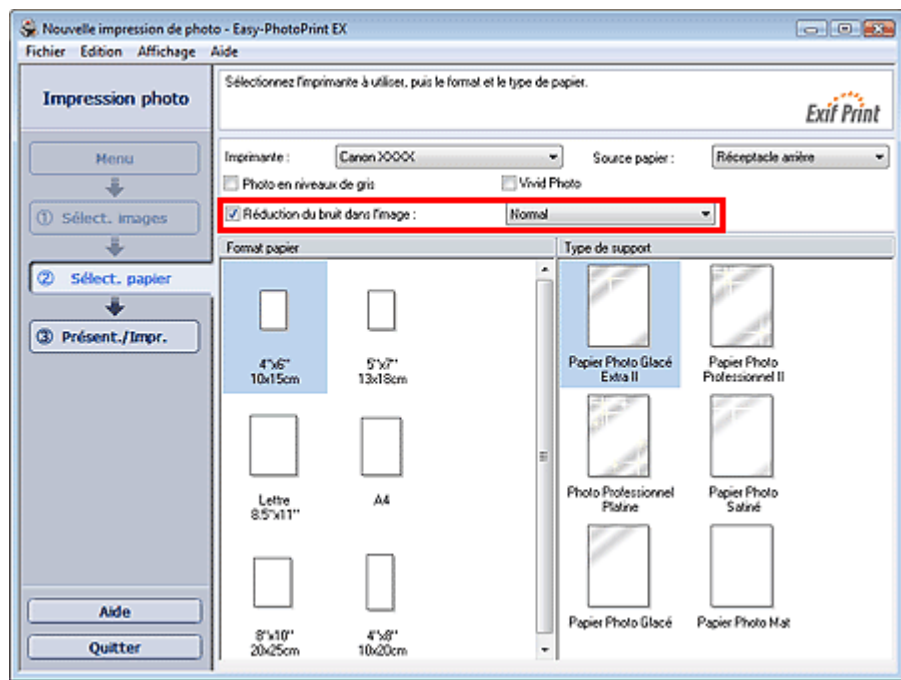

Important

- Cette fonction n'est pas disponible lorsque l'option Activer le profil ICC est sélectionnée sous l'onglet Avancé de la boîte de dialogue Préférences.

Remarque

- Si les imperfections sont importantes, remplacez Normal par Fort.
- L'effet de réduction du bruit s'applique uniquement au résultat d'impression. L'image originale ou l'image d'aperçu n'est pas affectée.

[Haut de la page](#) ↑

Guide d'utilisation avancée

Guide d'utilisation avancée > Impression depuis un ordinateur > Impression avec les logiciels d'application fournis > Paramètres d'impression photo > Découpage des photos (Impression photo)

Easy-PhotoPrint EX



Découpage des photos (Impression photo)

Le découpage consiste à supprimer les parties inutiles de la photo en sélectionnant les parties à conserver.

Cliquez sur le bouton  (Découper une image) dans l'écran Présentation/Impression ou double-cliquez sur l'aperçu de l'image.

Placez le cadre blanc sur la partie à imprimer et cliquez sur OK.

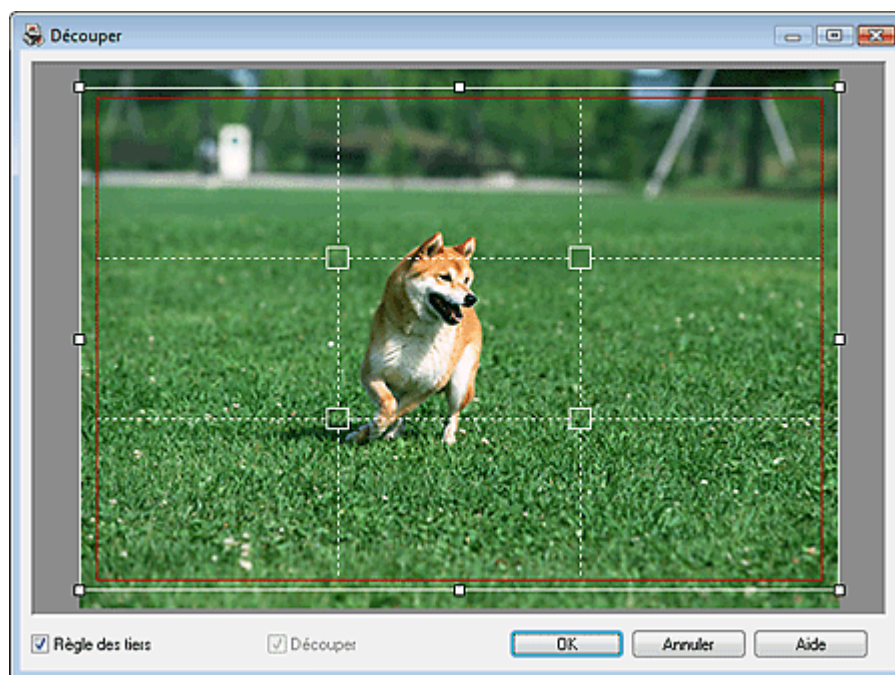

Remarque

- Pour déplacer la zone de découpe, placez le curseur dans le cadre blanc et faites-le glisser. Faites glisser les lignes blanches pour agrandir/réduire la zone de découpe.
- Cochez la case Règle des tiers pour afficher les lignes blanches en pointillé. Pour créer une composition équilibrée, déplacez l'un des points d'intersection (carrés blancs) ou les lignes en pointillé sur le sujet principal de la photo.

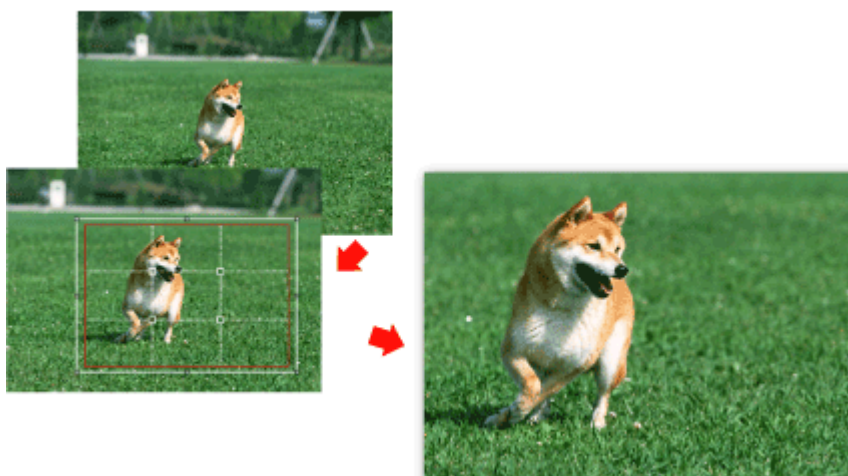

- L'effet de découpe s'applique uniquement au résultat d'impression. L'image d'origine n'est pas découpée.

- Consultez l'Aide pour en savoir plus sur la fenêtre Découper.
-

[Haut de la page](#)↑

Guide d'utilisation avancée

Guide d'utilisation avancée > Impression depuis un ordinateur > Impression avec les logiciels d'application fournis > Paramètres d'impression photo > Impression des dates sur les photos (Impression photo)

Easy-PhotoPrint EX



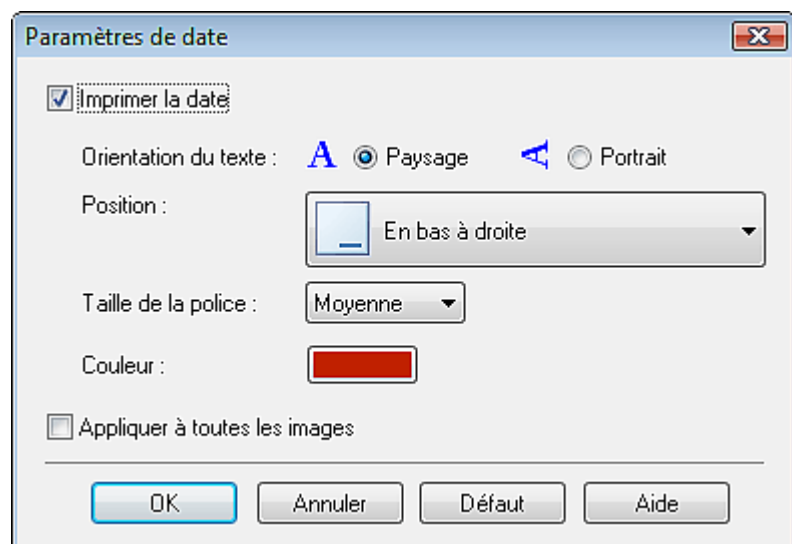

Impression des dates sur les photos (Impression photo)

Pour imprimer sur la photo la date à laquelle elle a été prise, cliquez sur le bouton  (Paramètres de date) dans l'écran Présentation/Impression, puis cochez la case Imprimer la date de la boîte de dialogue Paramètres de date.



The screenshot shows a dialog box titled "Paramètres de date" with a close button (X) in the top right corner. The dialog contains the following options:

- Imprimer la date
- Orientation du texte : A Paysage A Portrait
- Position :  En bas à droite
- Taille de la police : Moyenne
- Couleur : 
- Appliquer à toutes les images

At the bottom of the dialog are four buttons: OK, Annuler, Défaut, and Aide.

Remarque

- La date est affichée selon le format de date abrégé (jj/mm/aaaa, etc.) défini dans votre système d'exploitation.
- Consultez l'Aide pour en savoir plus sur la configuration des dates.

[Haut de la page](#) 

Guide d'utilisation avancée

Guide d'utilisation avancée > Impression depuis un ordinateur > Impression avec les logiciels d'application fournis > Paramètres d'impression photo > Impression de plusieurs photos sur une seule page

Easy-PhotoPrint EX



Impression de plusieurs photos sur une seule page

Vous pouvez imprimer plusieurs photos sur une seule page en sélectionnant une présentation à plusieurs photos sur l'écran Présentation/Impression.

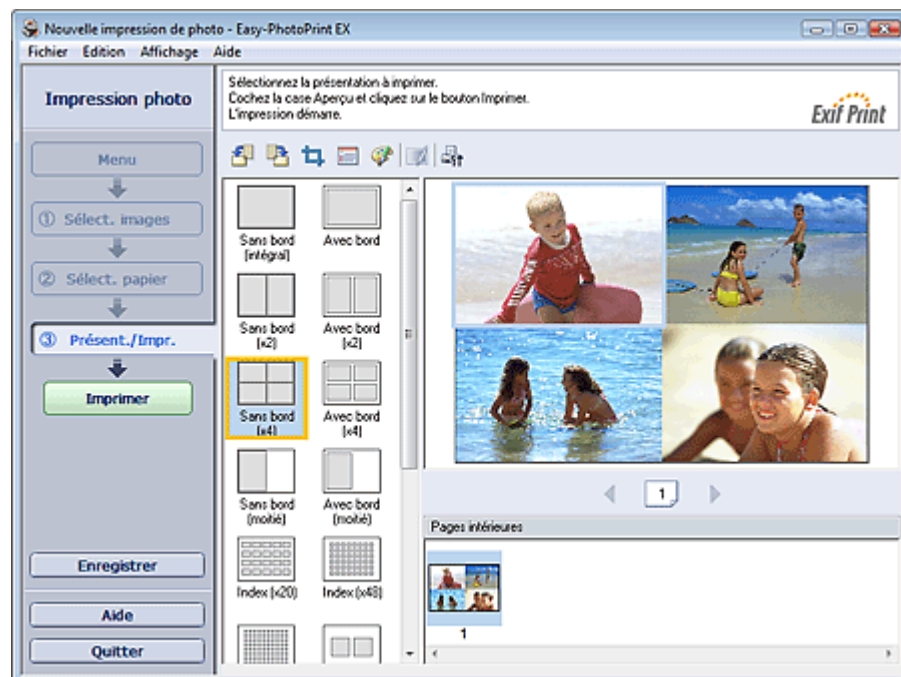

Remarque

- Pour plus de détails sur la sélection de photos, reportez-vous à la section suivante.
➔ **Sélection d'une photo**
- Le nombre de photos et la présentation peuvent varier selon le type de support sélectionné.
- Les photos sont disposées dans l'ordre suivant.

Exemple : Sans bord (x4)

1	3
2	4

- Vous pouvez changer l'ordre d'impression dans Ordre d'impression sous l'onglet Imprimer de la boîte de dialogue Préférences.

Vous pouvez sélectionner l'ordre d'impression Par date, Par nom ou Par sélection.

Pour afficher la boîte de dialogue Préférences, cliquez sur le bouton  (Paramètres) ou sélectionnez Préférences... dans le menu Fichier.

Guide d'utilisation avancée

Guide d'utilisation avancée > Impression depuis un ordinateur > Impression avec le logiciel d'application fourni > Paramètres d'impression photo > Impression d'un index

Easy-PhotoPrint EX



Impression d'un index

Vous pouvez imprimer un index des photos sélectionnées. Une impression d'index affiche les miniatures des photos sur une page. Elle est utile pour la gestion de vos photos.

Pour imprimer un index, sélectionnez Index dans les présentations de l'écran Présent./Impr..

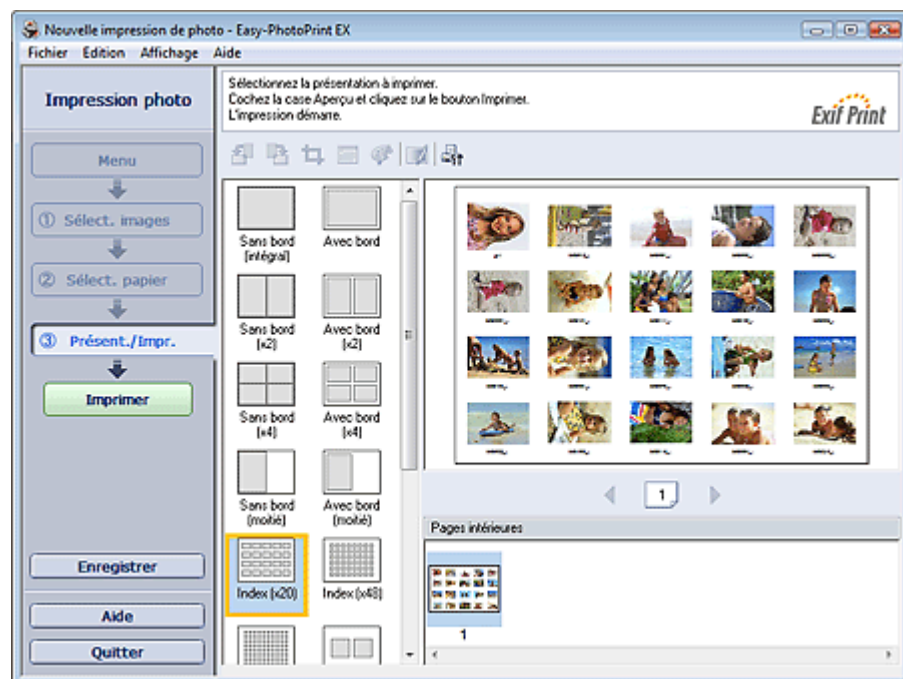

Important

- L'impression d'index est désactivée si vous avez sélectionné l'un des formats de papier suivants.
 - Carte de crédit
 - Beaux-arts A4
 - Beaux-arts A3
 - Beaux-arts A3+
 - Beaux-arts Lettre
 - CD-R
- Il est possible d'imprimer jusqu'à 80 images sur une seule page.

Remarque

- Pour plus de détails sur la sélection de photos, reportez-vous à la section suivante.
 - ➔ [Sélection d'une photo](#)
- Les photos sont disposées dans l'ordre suivant.
Exemple: Index (x20)

1	2	3	4	5
6	7	8	9	10
11	12	13	14	15
16	17	18	19	20

- Vous pouvez changer l'ordre d'impression dans Ordre d'impression sous l'onglet Imprimer de la boîte de dialogue Préférences.

Vous pouvez sélectionner l'ordre d'impression Par date, Par nom ou Par sélection.

Pour afficher la boîte de dialogue Préférences, cliquez sur le bouton  (Paramètres) ou sélectionnez Préférences... dans le menu Fichier.

[Haut de la page](#) ↗

Guide d'utilisation avancée

Guide d'utilisation avancée > Impression depuis un ordinateur > Impression avec les logiciels d'application fournis > Paramètres d'impression photo > Impression de photos d'identité (ID Photo Print)

Easy-PhotoPrint EX



Impression de photos d'identité (ID Photo Print)

Vous pouvez imprimer différentes photos d'identité.

Important

- La photo peut ne pas être valide comme photo d'identité officielle, selon son utilisation. Pour plus d'informations, contactez le destinataire de la photo.

Pour imprimer des photos d'identité, sélectionnez 10x15cm 4"x6" pour Format papier sur l'écran Sélection du papier, puis choisissez une présentation pour la photo d'identité parmi celles figurant sur l'écran Présentation/Impression.

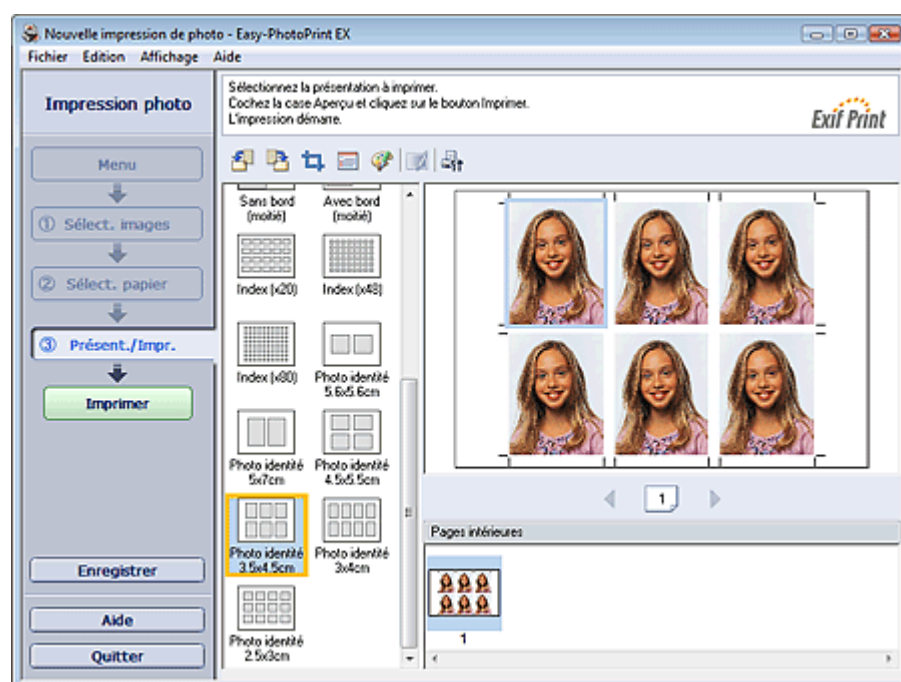

Remarque

- Pour plus de détails sur la sélection de photos, reportez-vous à la section suivante.
 - ➔ Sélection d'une photo
- Les photos sont disposées dans l'ordre suivant.
Exemple : Photo identité 3,5x4,5cm

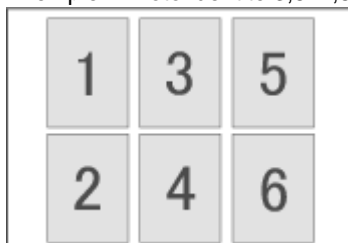

- Vous pouvez changer l'ordre d'impression dans Ordre d'impression sous l'onglet Imprimer de la boîte de dialogue Préférences.

Vous pouvez sélectionner l'ordre d'impression Par date, Par nom ou Par sélection.

Pour afficher la boîte de dialogue Préférences, cliquez sur le bouton  (Paramètres) ou sélectionnez Préférences... dans le menu Fichier.

Guide d'utilisation avancée

Guide d'utilisation avancée > Impression depuis un ordinateur > Impression avec les logiciels d'application fournis > Paramètres d'impression photo > Impression des informations sur les photos

Easy-PhotoPrint EX



Impression des informations sur les photos

Sélectionnez Infos d'image dans les présentations de l'écran Présentation/Impression afin d'imprimer la photo et les informations Exif côte à côte.

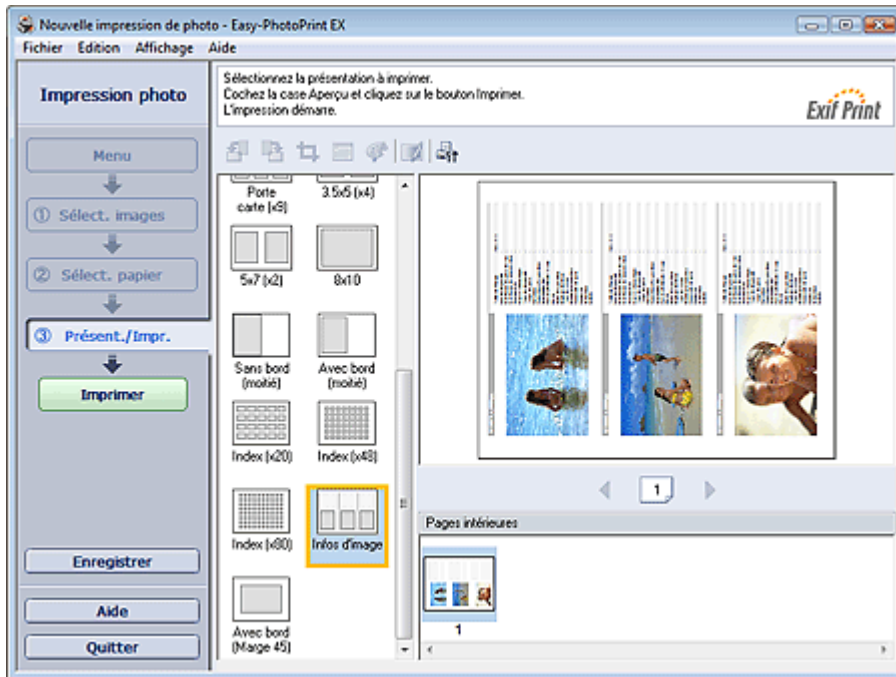

Remarque

- Pour plus de détails sur la sélection de photos, reportez-vous à la section suivante.
➔ [Sélection d'une photo](#)
- Cette fonction est uniquement disponible pour les formats de papier Lettre 8.5"x11" et A4.

[Haut de la page](#)↑

Guide d'utilisation avancée

Guide d'utilisation avancée > Impression depuis un ordinateur > Impression avec les logiciels d'application fournis > Paramètres d'impression photo > Enregistrement des photos

Easy-PhotoPrint EX



Enregistrement des photos

Vous pouvez enregistrer les photos modifiées. Les informations relatives au découpage et à la présentation peuvent être enregistrées.

Cliquez sur Enregistrer sur l'écran Présentation/Impression.

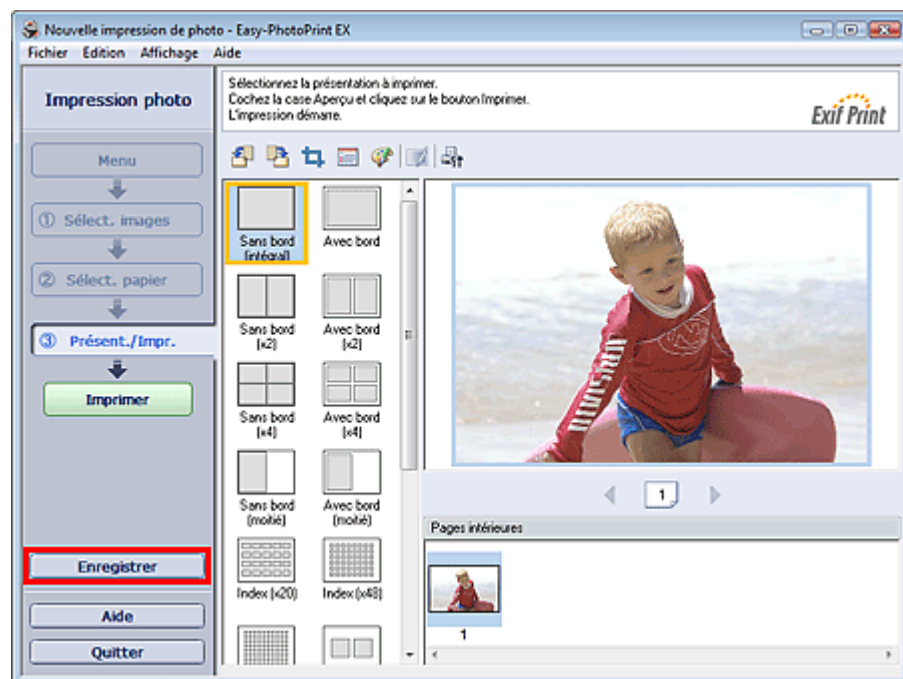

Lorsque la boîte de dialogue Enregistrer sous s'affiche, spécifiez l'emplacement d'enregistrement et le nom du fichier, puis cliquez sur Enregistrer.

Important

- Si vous modifiez un fichier enregistré puis l'enregistrez de nouveau, le fichier sera remplacé. Pour enregistrer de nouveau un fichier sous un nouveau nom ou dans un autre emplacement, sélectionnez Enregistrer sous... dans le menu Fichier et procédez à l'enregistrement.

Remarque

- Le bouton Enregistrer ne s'affiche pas sur l'écran Sélection des images ou Sélection du papier.

[Haut de la page](#) ↑

Guide d'utilisation avancée

Guide d'utilisation avancée > Impression depuis un ordinateur > Impression avec les logiciels d'application fournis > Paramètres d'impression photo > Ouverture des fichiers enregistrés

Easy-PhotoPrint EX



Ouverture des fichiers enregistrés

Vous pouvez ouvrir les fichiers créés avec Easy-PhotoPrint EX.

1. Cliquez sur Bibliothèque sous Menu.

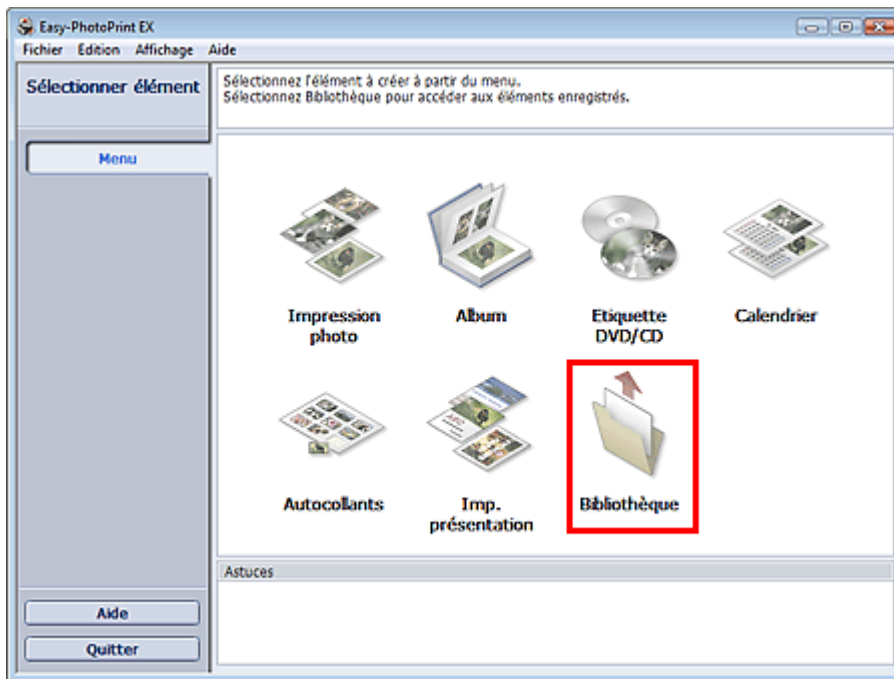

La boîte de dialogue Ouvrir apparaît.

Vous pouvez voir les fichiers créés et enregistrés avec Easy-PhotoPrint EX en affichant leurs icônes (uniquement sous Windows Vista) ou leurs miniatures.

Important

- Si l'édition 64 bits de Windows Vista ou Windows XP est utilisée, il est impossible d'afficher le contenu des fichiers dans l'Explorateur.

2. Sélectionnez le fichier à ouvrir et cliquez sur Ouvrir.

L'écran Présentation/Impression s'affiche.

Remarque

- Easy-PhotoPrint EX prend en charge le format (extension) de fichier suivant :
 - Fichier d'impression photo Easy-PhotoPrint EX (.el6)

3. Modifiez le fichier si nécessaire.

Remarque

- Vous pouvez ouvrir les fichiers créés avec Easy-PhotoPrint EX en utilisant l'une des méthodes suivantes, outre l'option Bibliothèque de Menu.
 - Double-cliquez ou cliquez sur le fichier.
 - Dans le menu Fichier, cliquez sur Ouvrir..., puis sélectionnez le fichier à modifier.
- Vous pouvez également ouvrir un fichier récemment utilisé en cliquant sur son nom répertorié dans le menu Fichier.

Guide d'utilisation avancée

Guide d'utilisation avancée > Impression depuis un ordinateur > Impression avec les logiciels d'application fournis > Autres paramètres

Easy-PhotoPrint EX

Autres paramètres

- ➔ Modification de la présentation
- ➔ Modification de l'arrière-plan
- ➔ Ajout de photos
- ➔ Permutation des photos
- ➔ Remplacement des photos
- ➔ Modification de la position, de l'angle et de la taille des photos
- ➔ Découpage des photos
- ➔ Encadrement des photos
- ➔ Impression de dates sur les photos
- ➔ Ajout de commentaires aux photos
- ➔ Ajout de texte aux photos
- ➔ Enregistrement
- ➔ Définition des jours fériés
- ➔ Définition de l'affichage du calendrier
- ➔ Ouverture des fichiers enregistrés

Haut de la page↑

Guide d'utilisation avancée

Guide d'utilisation avancée > Impression depuis un ordinateur > Impression avec les logiciels d'application fournis > Autres paramètres > Modification de la présentation

Easy-PhotoPrint EX



Modification de la présentation

Vous pouvez changer la présentation de chaque page indépendamment les unes des autres.

Sélectionnez la page dont vous souhaitez changer la présentation dans l'écran Edition, puis cliquez sur



(Modifier la présentation).

Sélectionnez la présentation à utiliser dans la boîte de dialogue Modifier la présentation et cliquez sur OK.

Album

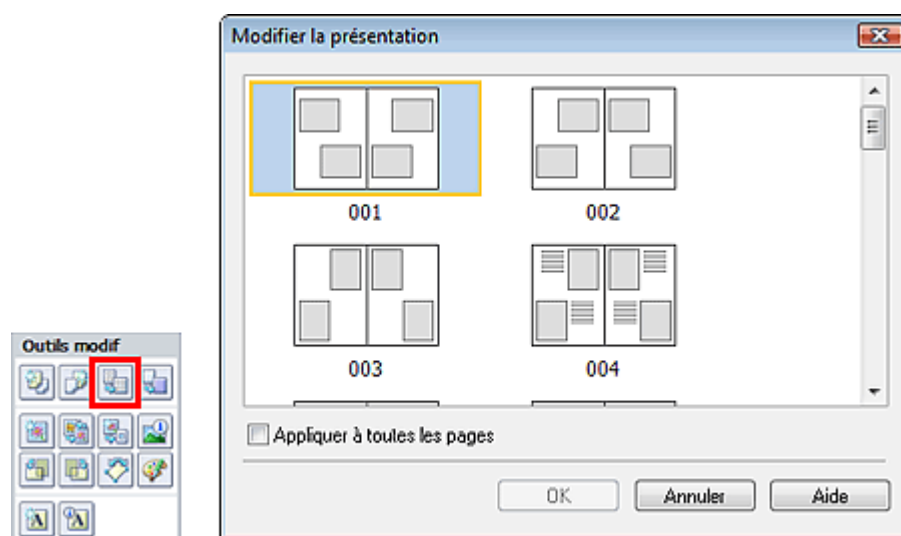

Important

- Si la nouvelle présentation possède un nombre de cadres par page différent de celle d'origine, deux cas de figure se présentent :

La nouvelle présentation comporte plus de cadres.	Les images sont déplacées sur les pages suivantes pour remplir tous les cadres de la nouvelle présentation.
La nouvelle présentation comporte moins de cadres.	Les pages de la nouvelle présentation seront ajoutées pour que toutes les images de la présentation d'origine figurent dans la nouvelle.
- Si vous remplacez la présentation actuelle de la couverture avant ou arrière par une présentation qui comporte moins de cadres, toute image ne pouvant figurer sur la nouvelle présentation sera supprimée, en commençant par la dernière image ajoutée à la page de la présentation précédente.

Remarque

- Les présentations disponibles varient en fonction du format du papier, de l'orientation ou du type de page sélectionné (couverture avant, pages intérieures ou couverture arrière).
- Cochez la case Appliquer à toutes les pages pour remplacer la présentation de toutes les pages par celle que vous avez sélectionnée.

Calendrier

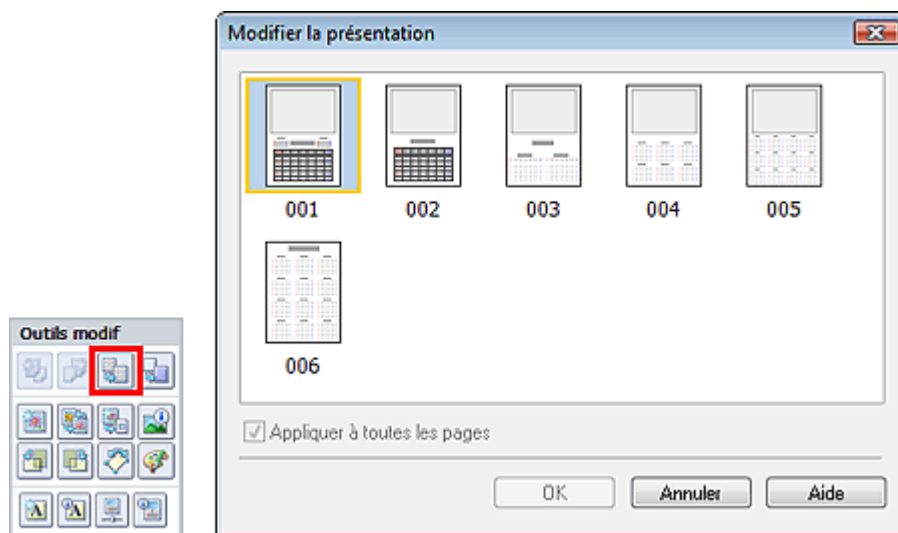

Important

- La présentation de toutes les pages est remplacée par celle sélectionnée.
- Toutes les images qui ne peuvent pas figurer sur la nouvelle présentation sont rassemblées sur la dernière page.

Remarque

- Les présentations disponibles peuvent varier en fonction du Format papier et de l'Orientation.

Imp. présentation

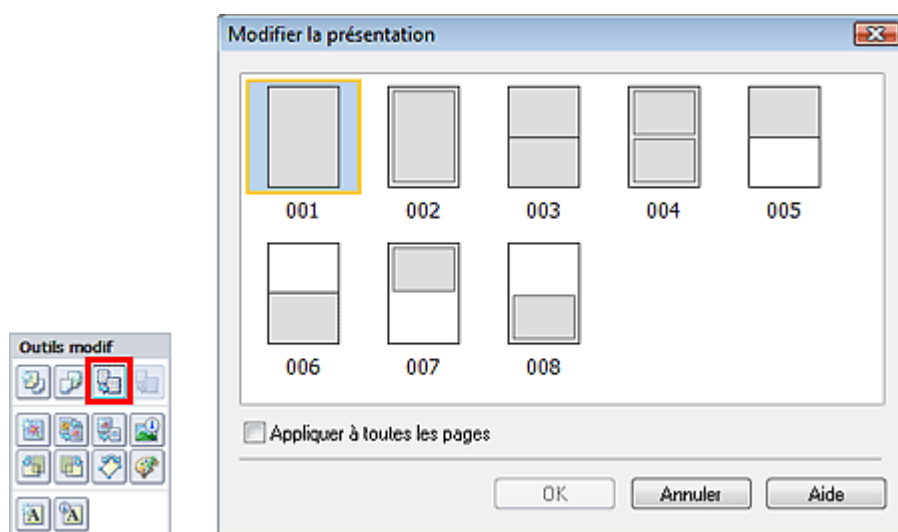

Important

- Si la nouvelle présentation possède un nombre de cadres par page différent de celle d'origine, deux cas de figure se présentent :

La nouvelle présentation comporte plus de cadres.	Les images sont déplacées sur les pages suivantes pour remplir tous les cadres de la nouvelle présentation.
La nouvelle présentation comporte moins de cadres.	Les pages de la nouvelle présentation seront ajoutées pour que toutes les images de la présentation d'origine figurent dans la nouvelle.

Remarque

- Les présentations disponibles peuvent varier en fonction du Format papier et de l'Orientation.
- Cochez la case Appliquer à toutes les pages pour remplacer la présentation de toutes les pages par celle que vous avez sélectionnée.

Guide d'utilisation avancée

Guide d'utilisation avancée > Impression depuis un ordinateur > Impression avec les logiciels d'application fournis > Autres paramètres > Modification de l'arrière-plan

Easy-PhotoPrint EX

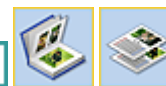

Modification de l'arrière-plan

Vous pouvez modifier l'arrière-plan de chacune des pages.

Important

- Vous ne pouvez pas modifier l'arrière-plan d'une Impression photo, d'Autocollants ou d'une Imp. présentation.

Cliquez sur Arrière-plan... dans l'écran Configuration page ou sélectionnez la page dont vous souhaitez

modifier l'arrière-plan dans l'écran Edition, puis cliquez sur .

Remarque

- Les écrans d'impression de l'album sont utilisés à titre d'exemples dans les descriptions suivantes. Ces écrans peuvent varier en fonction de ce que vous créez.

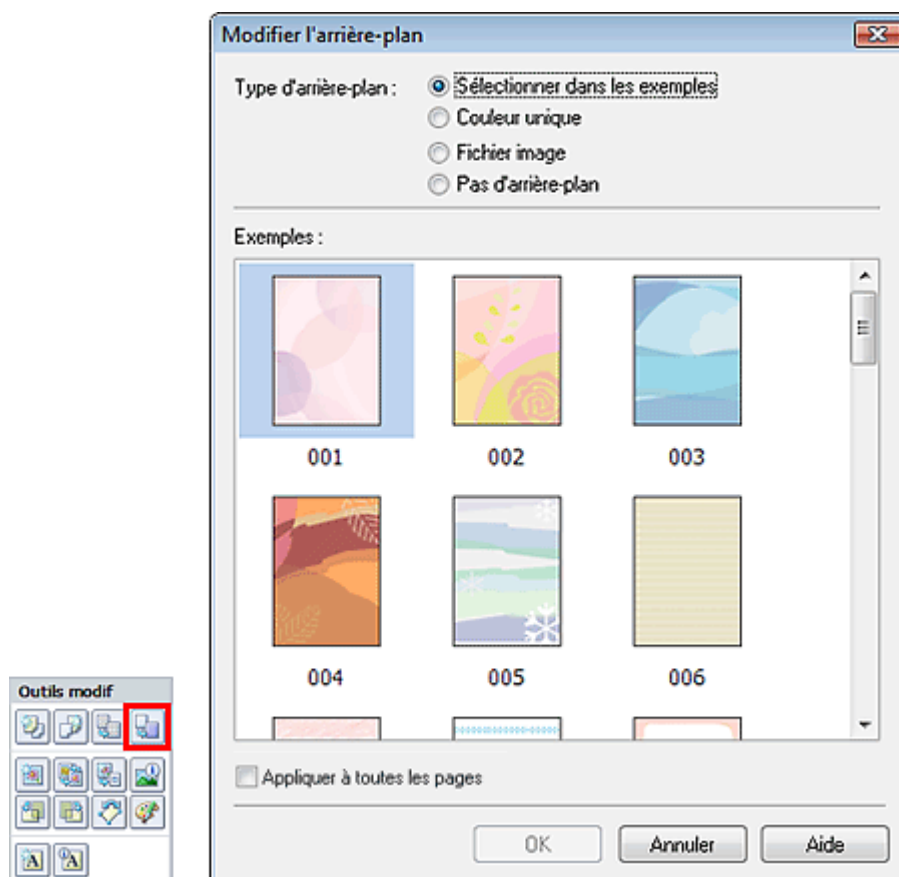

Sélectionnez le type d'arrière-plan à utiliser dans la boîte de dialogue Modifier l'arrière-plan.

Si l'option Sélectionner dans les exemples est sélectionnée

Sélectionnez l'image à utiliser dans Exemples et cliquez sur OK.

Remarque

- L'option Sélectionner dans les exemples s'affiche uniquement lorsque Album a été sélectionné.

Si l'option Couleur unique est sélectionnée

Sélectionnez la couleur que vous souhaitez utiliser dans Couleur standard ou Couleur personnalisée,

puis cliquez sur OK.

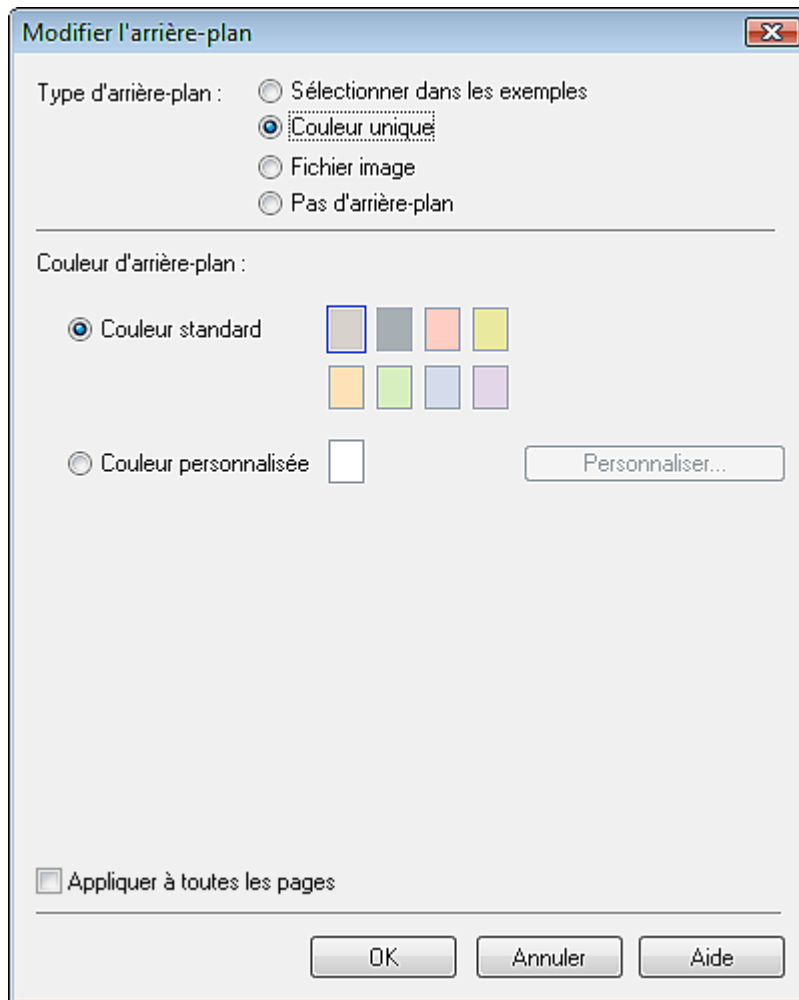

Si l'option Fichier image est sélectionnée

Définissez Chemin du fichier image et Agencement de l'image, puis cliquez sur OK.

Modifier l'arrière-plan ✕

Type d'arrière-plan : Sélectionner dans les exemples
 Couleur unique
 Fichier image
 Pas d'arrière-plan

Chemin du fichier image :
 C:\Users\User\Desktop\IMG0032_s.jpg
Parcourir...

Semi-transparent
Transparent : % (10 - 90)

Agencement de l'image :
 Découper pour ajuster à la page
 Ajustement automatique à la page
 Mosaïque
 Format de l'original

Appliquer à toutes les pages

OK Annuler Aide

Remarque

- Consultez l'Aide pour savoir comment définir la couleur de l'arrière-plan dans la boîte de dialogue Modifier l'arrière-plan.

Guide d'utilisation avancée

Guide d'utilisation avancée > Impression depuis un ordinateur > Impression avec les logiciels d'application fournis > Autres paramètres > Ajout de photos

Easy-PhotoPrint EX



Ajout de photos

Vous pouvez ajouter des images sur des pages.

Sélectionnez la page à laquelle ajouter des photos dans l'écran Edition, puis cliquez sur  (Ajouter une image).

Remarque

- Les écrans d'impression de l'album sont utilisés à titre d'exemples dans les descriptions suivantes. Ces écrans peuvent varier en fonction de ce que vous créez.

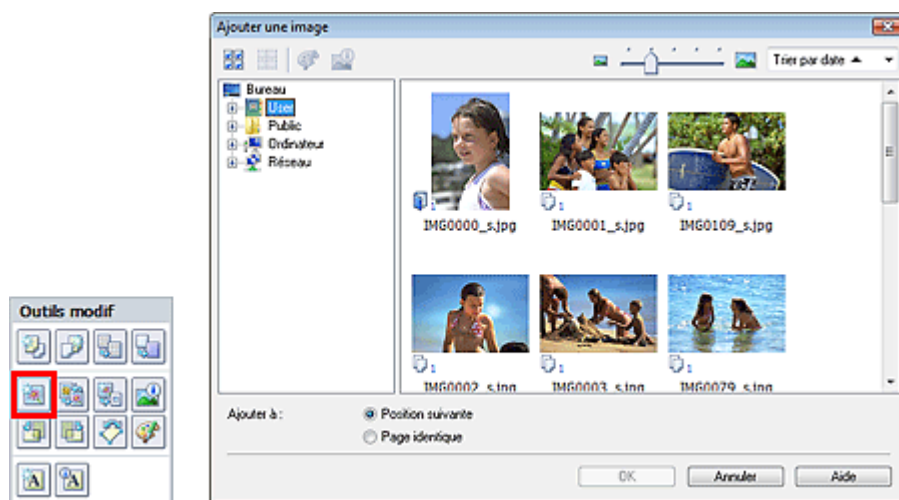

Sélectionnez le dossier où se trouve l'image à ajouter dans l'arborescence figurant sur la gauche de la boîte de dialogue Ajouter une image, puis sélectionnez l'image à ajouter dans la fenêtre des vignettes, à droite.

Remarque

- Cliquez sur une image pour la sélectionner (l'arrière-plan devient bleu) ou la désélectionner (l'arrière-plan devient blanc). Vous pouvez également sélectionner plusieurs images.

Sélectionnez une option pour Ajouter à et cliquez sur OK.

Important

- Il est possible d'ajouter simultanément jusqu'à 20 images sur une seule page.
- La même image peut être ajoutée jusqu'à 99 fois sur l'ensemble des pages.
- Vous ne pouvez pas ajouter simultanément deux ou plusieurs images identiques. Ajoutez-les les unes après les autres.
- Si le nombre de pages augmente suite à l'ajout de pages, vous ne pouvez pas ajouter d'images au-delà de la page 400.

Remarque

- Vous pouvez sélectionner toutes les images en même temps ou modifier la taille de l'affichage et l'ordre des vignettes dans la boîte de dialogue Ajouter une image. Consultez l'Aide pour en savoir plus.

Guide d'utilisation avancée

Guide d'utilisation avancée > Impression depuis un ordinateur > Impression avec les logiciels d'application fournis > Autres paramètres > Permutation des photos

Easy-PhotoPrint EX



Permutation des photos

Vous pouvez permuter des images.



Cliquez sur le bouton  (Permuter la position des images) dans l'écran Edition.

Remarque

- Les écrans d'impression de l'album sont utilisés à titre d'exemples dans les descriptions suivantes. Ces écrans peuvent varier en fonction de ce que vous créez.



Sélectionnez les images source et cible que vous souhaitez permuter, puis cliquez sur Permuter. Lorsque vous avez permuté toutes les images souhaitées, cliquez sur Revenir à l'édition.

[Haut de la page](#) ↕

Guide d'utilisation avancée

Guide d'utilisation avancée > Impression depuis un ordinateur > Impression avec les logiciels d'application fournis > Autres paramètres > Remplacement des photos

Easy-PhotoPrint EX



Remplacement des photos

Vous pouvez remplacer une image par une autre.

Sélectionnez l'image à remplacer dans l'écran Edition, puis cliquez sur  (Remplacer l'image sélectionnée).

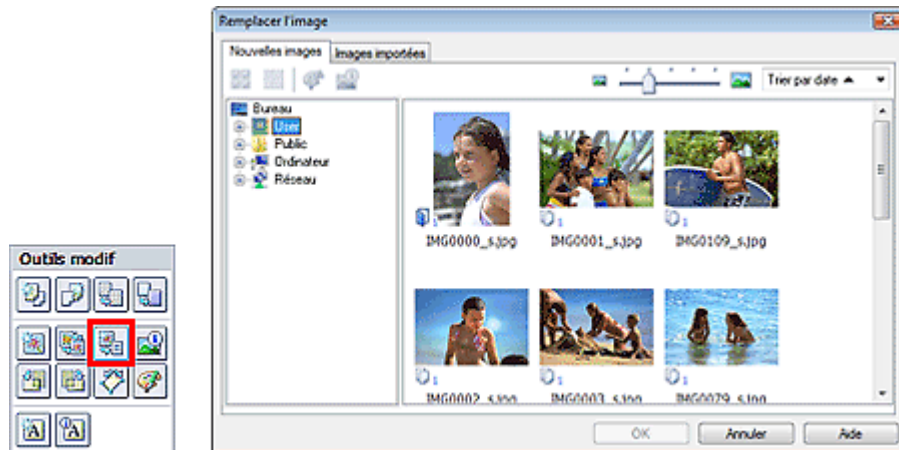

Sélectionnez le dossier contenant l'image de remplacement dans l'arborescence figurant sur la gauche de la boîte de dialogue Remplacer l'image.

Sélectionnez l'image à remplacer dans la fenêtre des vignettes à droite de l'écran et cliquez sur OK.

Si vous souhaitez sélectionner des images déjà importées, cliquez sur l'onglet Images importées, sélectionnez l'image à remplacer dans la fenêtre des vignettes et cliquez sur OK.

Important

- Vous ne pouvez sélectionner qu'une seule image dans la boîte de dialogue Remplacer l'image.

Remarque

- Si vous sélectionnez plusieurs images dans l'écran Edition pour utiliser la fonction de remplacement, toutes les images sélectionnées dans l'écran Edition seront remplacées par celle sélectionnée dans la boîte de dialogue Remplacer l'image.
- Lors d'un remplacement, les paramètres suivants de l'ancienne image sont appliqués à la nouvelle.
 - Position
 - Taille
 - Cadre
 - Position et taille de la date
 Le découpage et l'orientation de l'image ne sont pas appliqués.
- Vous pouvez modifier la taille de l'affichage et l'ordre des vignettes dans la boîte de dialogue Remplacer l'image. Consultez l'Aide pour en savoir plus.

[Haut de la page](#) 

Guide d'utilisation avancée

Guide d'utilisation avancée > Impression depuis un ordinateur > Impression avec les logiciels d'application fournis > Autres paramètres > Modification de la position, de l'angle et de la taille des photos

Easy-PhotoPrint EX



Modification de la position, de l'angle et de la taille des photos

Vous pouvez ajuster la position, l'angle et la taille des images.

Sélectionnez l'image dont vous souhaitez modifier la position ou la taille dans l'écran Edition et cliquez

sur le bouton  (Modifier l'image) ou double-cliquez sur l'image.

Définissez les options Centrer, Rotation et Taille, puis cliquez sur OK.

Remarque

- Vous pouvez également modifier la position et la taille d'une image en la faisant glisser sur l'écran Edition.
- Sélectionnez une image dans l'écran Edition, puis cliquez sur  (Rotation libre) et faites glisser un coin de l'image pour le faire pivoter.
- Consultez l'Aide pour en savoir plus sur la position et la taille des images.

[Haut de la page](#)↑

Guide d'utilisation avancée

Guide d'utilisation avancée > Impression depuis un ordinateur > Impression avec les logiciels d'application fournis > Autres paramètres > Découpage des photos

Easy-PhotoPrint EX



Découpage des photos

Le découpage d'une image consiste à supprimer les parties inutiles de cette image en sélectionnant les parties à conserver.

Sélectionnez l'image que vous souhaitez découper dans l'écran Edition et cliquez sur le bouton (Modifier l'image) ou double-cliquez sur l'image.



Cliquez sur l'onglet Découper dans la boîte de dialogue Modifier l'image.

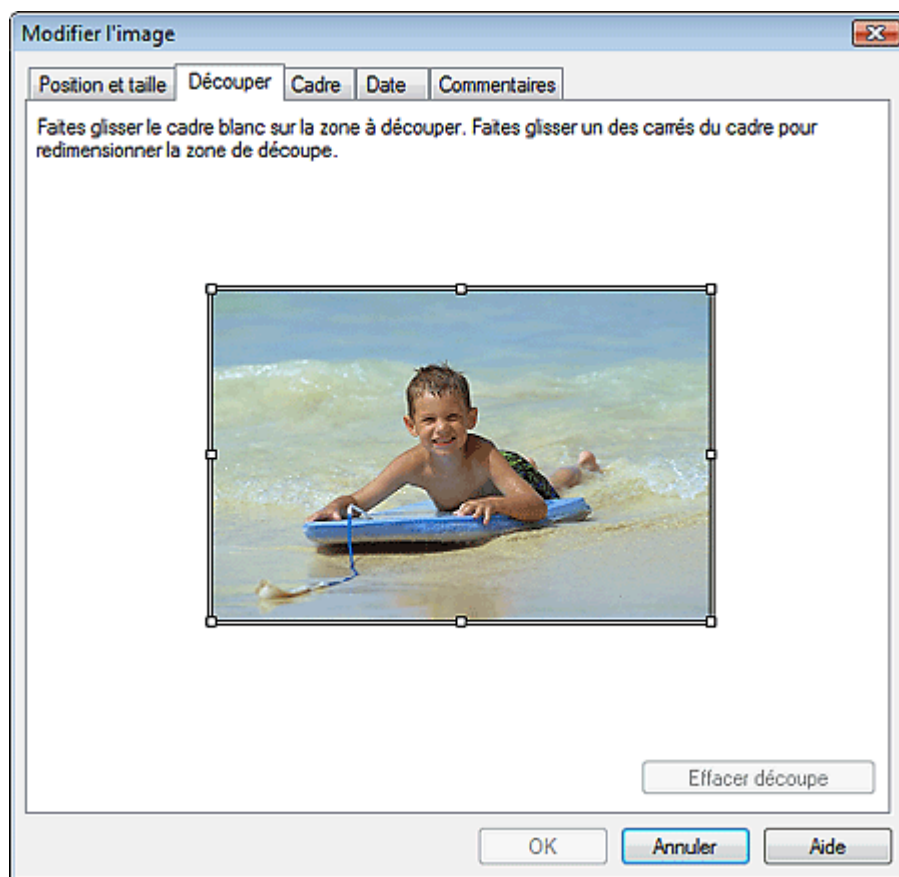

Faites glisser les carrés blancs sur l'image pour modifier la zone à découper, puis cliquez sur OK.

Remarque

- Consultez l'Aide pour en savoir plus sur le découpage.

[Haut de la page](#) ↑

Guide d'utilisation avancée

Guide d'utilisation avancée > Impression depuis un ordinateur > Impression avec les logiciels d'application fournis > Autres paramètres > Encadrement des photos

Easy-PhotoPrint EX



Encadrement des photos

Vous pouvez ajouter des cadres aux images.

Important

- Vous ne pouvez pas ajouter de cadres aux images d'une Impression photo, d'Autocollants ou d'une Imp. présentation.

Sélectionnez l'image que vous souhaitez encadrer dans l'écran Edition et cliquez sur le bouton (Modifier l'image) ou double-cliquez sur l'image.



Cliquez sur l'onglet Cadre dans la boîte de dialogue Modifier l'image.

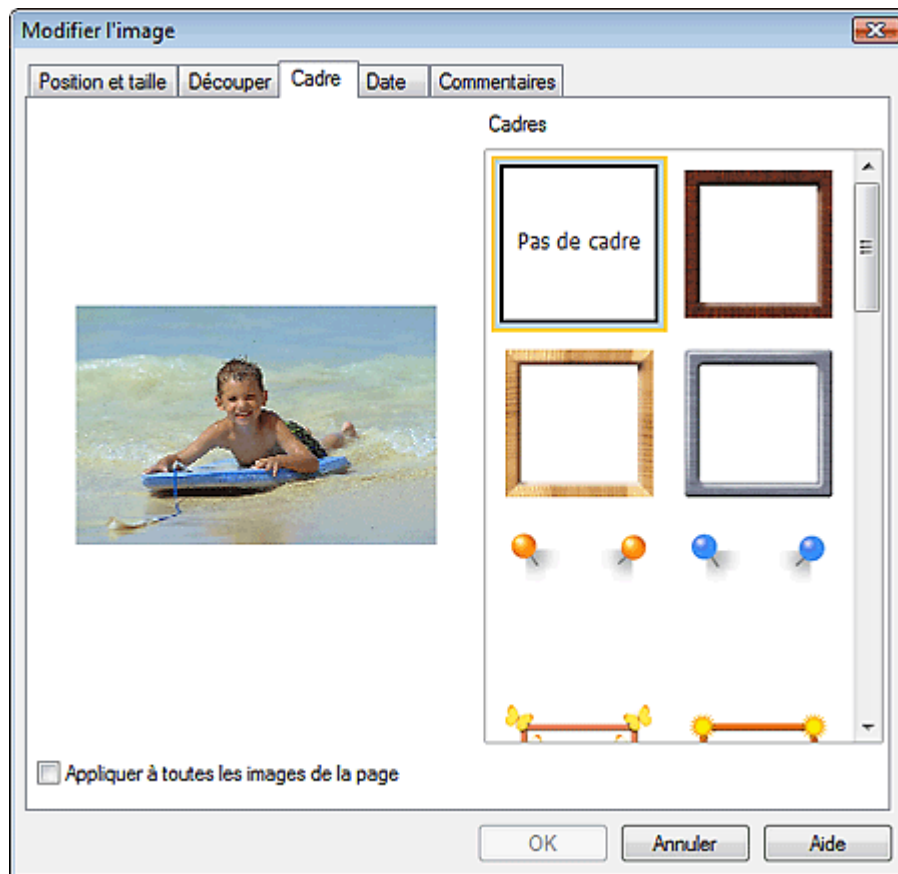

Sélectionnez le cadre à utiliser dans Cadres et cliquez sur OK.

Important

- Vous ne pouvez pas imprimer les dates sur des photos encadrées.

Remarque

- Cochez la case Appliquer à toutes les images de la page pour encadrer toutes les images d'une page à la fois.
- Consultez l'Aide pour en savoir plus sur les cadres.

Guide d'utilisation avancée

Guide d'utilisation avancée > Impression depuis un ordinateur > Impression avec les logiciels d'application fournis > Autres paramètres > Impression de dates sur les photos

Easy-PhotoPrint EX



Impression de dates sur les photos

Vous pouvez imprimer les dates sur vos images.

Sélectionnez l'image sur laquelle vous souhaitez imprimer la date à partir de l'écran Edition et cliquez

sur le bouton  (Modifier l'image) ou double-cliquez sur l'image.

Cliquez sur l'onglet Date dans la boîte de dialogue Modifier l'image.

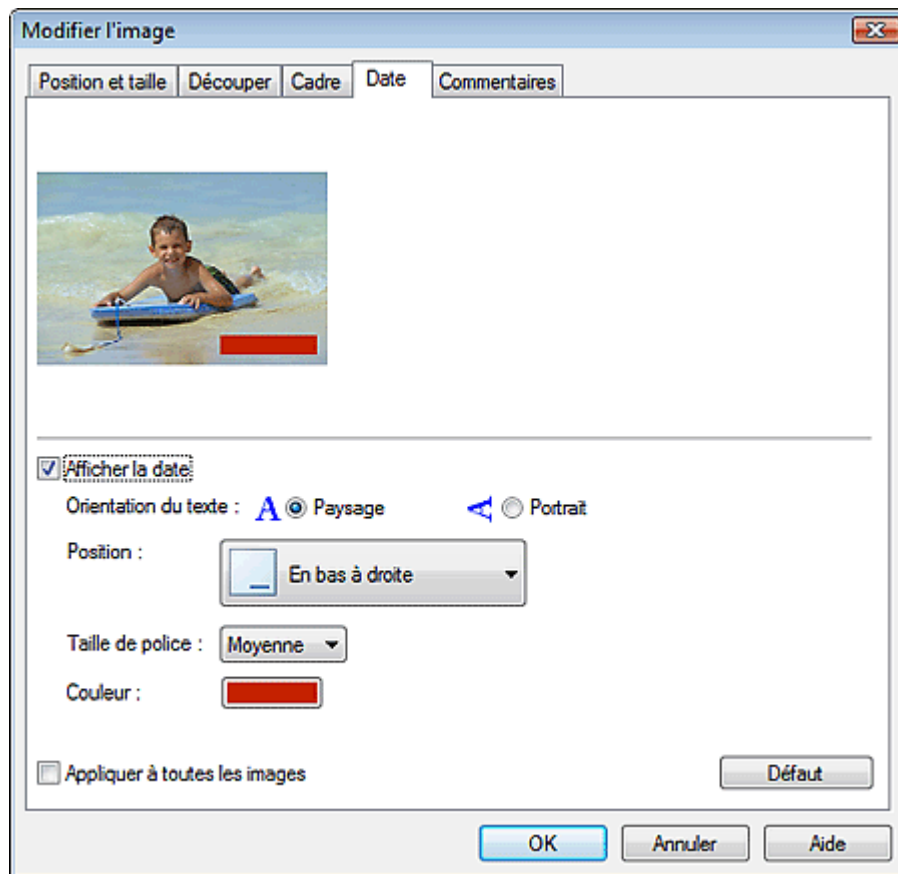

Cochez la case Afficher la date.

Définissez les options Orientation du texte, Position, Taille de la police et Couleur, puis cliquez sur OK.

Important

- Vous ne pouvez pas imprimer les dates sur des images encadrées.

Remarque

- La date est affichée selon le format de date abrégé (jj/mm/aaaa, etc.) défini dans votre système d'exploitation.
- Consultez l'Aide pour en savoir plus sur la configuration des dates.

[Haut de la page](#) ↑

Guide d'utilisation avancée

Guide d'utilisation avancée > Impression depuis un ordinateur > Impression avec les logiciels d'application fournis > Autres paramètres > Ajout de commentaires aux photos

Easy-PhotoPrint EX



Ajout de commentaires aux photos

Vous pouvez ajouter des commentaires à vos images et les afficher dans l'album. Le nom de la photo, la date de la prise de vue et les commentaires sont affichés (de haut en bas) dans la zone de commentaire.



Important

- Vous ne pouvez pas ajouter de commentaires à une Impression photo, un Calendrier, des Autocollants ou une Imp. présentation.

Sélectionnez l'image sur laquelle vous souhaitez ajouter un commentaire dans l'écran Edition et cliquez

sur le bouton  (Modifier l'image) ou double-cliquez sur l'image.

Cliquez sur l'onglet Commentaires dans la boîte de dialogue Modifier l'image.

Modifier l'image

Position et taille | Découper | Cadre | Date | **Commentaires**

Afficher la zone de commentaire:

Afficher le nom de l'image
Nom de l'image :
IMG0032_s.jpg

Afficher les commentaires
Commentaires :

Afficher la date de capture

Police : Arial Taille de police : 12 pt (5 - 100)

Couleur : Style de police : Gras Italique

Centrer : Taille :

A partir de la gauche de la page : 159.5 mm Largeur : 42.0 mm

A partir du haut de la page : 63.2 mm Hauteur : 42.0 mm

OK Annuler Aide

Cochez la case Afficher la zone de commentaire.

Cochez les cases des éléments à afficher et saisissez les commentaires.

Définissez la taille et la couleur de la police, ainsi que la position des commentaires, etc., puis cliquez sur OK.

Remarque

- Consultez l'Aide pour en savoir plus sur les commentaires.
-

[Haut de la page](#)↑

Guide d'utilisation avancée

Guide d'utilisation avancée > Impression depuis un ordinateur > Impression avec les logiciels d'application fournis > Autres paramètres > Ajout de texte aux photos

Easy-PhotoPrint EX



Ajout de texte aux photos

Vous pouvez ajouter du texte à des photos.

Cliquez sur le bouton  (Ajouter du texte) dans l'écran Edition et faites glisser la souris sur la zone où vous souhaitez ajouter le texte.

Remarque

- Les écrans d'impression de l'album sont utilisés à titre d'exemples dans les descriptions suivantes. Ces écrans peuvent varier en fonction de ce que vous créez.

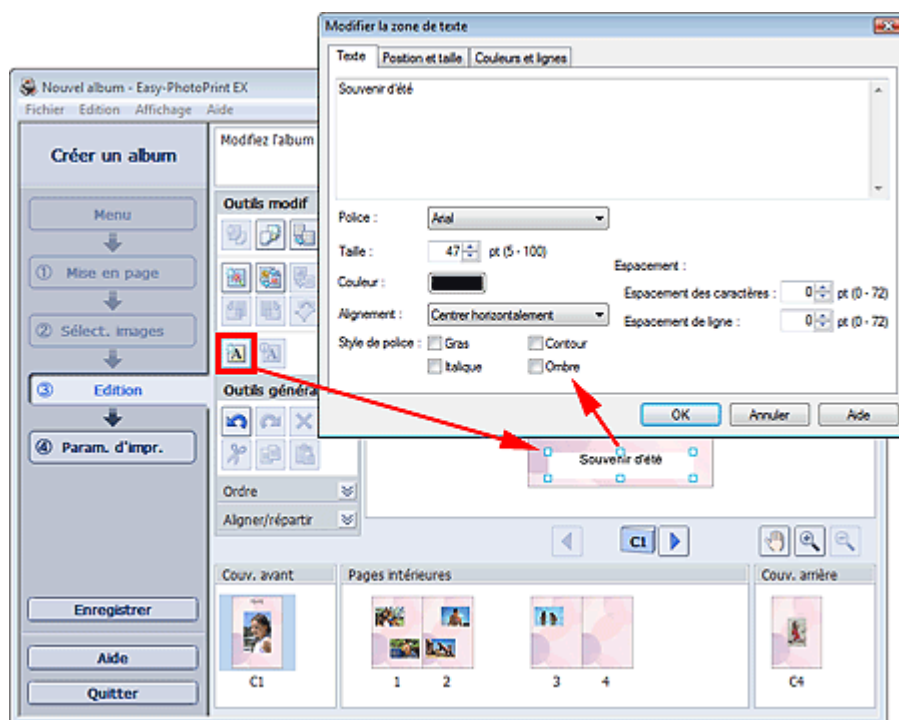

Sélectionnez l'onglet Texte dans la boîte de dialogue Modifier la zone de texte et saisissez le texte.

Remarque

- La boîte de dialogue Modifier la zone de texte permet de modifier la position, l'angle et la taille du texte. Vous pouvez également définir la couleur et la ligne de la zone de texte. Consultez l'Aide pour en savoir plus.
- Pour modifier le texte entré, sélectionnez-le et cliquez sur  (Modifier la zone de texte). La boîte de dialogue Modifier la zone de texte s'affiche. Vous pouvez modifier le texte.

[Haut de la page](#) ↕

Guide d'utilisation avancée

Guide d'utilisation avancée > Impression depuis un ordinateur > Impression avec les logiciels d'application fournis > Autres paramètres > Enregistrement

Easy-PhotoPrint EX



Enregistrement

Vous pouvez enregistrer les éléments modifiés.

Cliquez sur Enregistrer sur l'écran Edition ou Paramètres d'impression.

Remarque

- Les écrans d'impression de l'album sont utilisés à titre d'exemples dans les descriptions suivantes. Ces écrans peuvent varier en fonction de ce que vous créez.



Lorsque la boîte de dialogue Enregistrer sous s'affiche, spécifiez l'emplacement d'enregistrement et le nom du fichier, puis cliquez sur Enregistrer.

Important

- Si vous modifiez un fichier enregistré puis l'enregistrez de nouveau, le fichier sera remplacé. Pour enregistrer de nouveau un fichier sous un nouveau nom ou dans un autre emplacement, sélectionnez Enregistrer sous... dans le menu Fichier et procédez à l'enregistrement.

Remarque

- Le bouton Enregistrer ne s'affiche pas sur l'écran Configuration de la page ou Sélection des images.

[Haut de la page](#) ↑

Guide d'utilisation avancée

Guide d'utilisation avancée > Impression depuis un ordinateur > Impression avec les logiciels d'application fournis > Autres paramètres > Définition des jours fériés

Easy-PhotoPrint EX



Définition des jours fériés

Vous pouvez ajouter des jours fériés à votre calendrier.

Cliquez sur Définir jours fériés... dans l'écran Configuration de la page du Calendrier, ou cliquez sur le

bouton  (Définir la période/le jour férié) dans l'écran Edition et cliquez sur Définir jours fériés... dans la boîte de dialogue Paramètres généraux de calendrier pour afficher la boîte de dialogue Paramètres de jour férié.

Paramètres de jour férié

Période : De 9/2009 à 11/2009

Date	Nom du jour férié	Définir

Ajouter...
Modifier...
Supprimer
Effacer

OK Annuler Aide

Pour ajouter un jour férié, cliquez sur Ajouter.... La boîte de dialogue Ajouter/modifier un jour férié apparaît. Pour modifier un jour férié enregistré, sélectionnez-le et cliquez sur Modifier....

Pour supprimer un jour férié, sélectionnez-le et cliquez sur Supprimer. Pour supprimer tous les jours fériés enregistrés dans la période couverte par votre calendrier, cliquez sur Effacer.

Ajouter/modifier un jour férié

Nom du jour férié :

Définir comme jour férié

Période : De 9/2009 à 11/2009

Mois / Année :

Jour :

Date

Jour de la semaine

OK Annuler Aide

Saisissez le nom dans Nom du jour férié et indiquez la date.

Cochez la case Définir comme jour férié pour afficher ce jour comme férié dans votre calendrier.



Remarque

- Consultez l'Aide pour en savoir plus sur les différentes boîtes de dialogue.
-

[Haut de la page](#)↑

Guide d'utilisation avancée

Guide d'utilisation avancée > Impression depuis un ordinateur > Impression avec les logiciels d'application fournis > Autres paramètres > Définition de l'affichage du calendrier

Easy-PhotoPrint EX



Définition de l'affichage du calendrier

Vous pouvez personnaliser l'affichage du calendrier (polices, lignes, couleurs, position, taille, etc.).

Cliquez sur Paramètre... dans l'écran Configuration de la page du Calendrier, ou sélectionnez le

calendrier dans l'écran Edition et cliquez sur le bouton  (Configurer le calendrier) pour afficher la boîte de dialogue Paramètres de calendrier.

Important

- L'onglet Position et format s'affiche uniquement lorsque la boîte de dialogue Paramètres de calendrier est ouverte à partir de l'écran Edition.

Paramètres de calendrier

Style Options Couleur **Position et taille**

Style pour l'année et le mois

Police : Arial

Format : 10/2009

Style pour les jours de la semaine

Police : Arial

La semaine commence le : Dimanche

Style pour les jours

Police : Arial

Défaut

OK Annuler Aide

Remarque

- Consultez l'Aide pour en savoir plus sur la boîte de dialogue Paramètres de calendrier.

[Haut de la page](#) ↑

Guide d'utilisation avancée

Guide d'utilisation avancée > Impression depuis un ordinateur > Impression avec le logiciel d'application fourni > Autres paramètres > Ouverture des fichiers enregistrés

Easy-PhotoPrint EX



Ouverture des fichiers enregistrés

Vous pouvez ouvrir les fichiers créés avec Easy-PhotoPrint EX.

1. Cliquez sur Bibliothèque sous Menu.

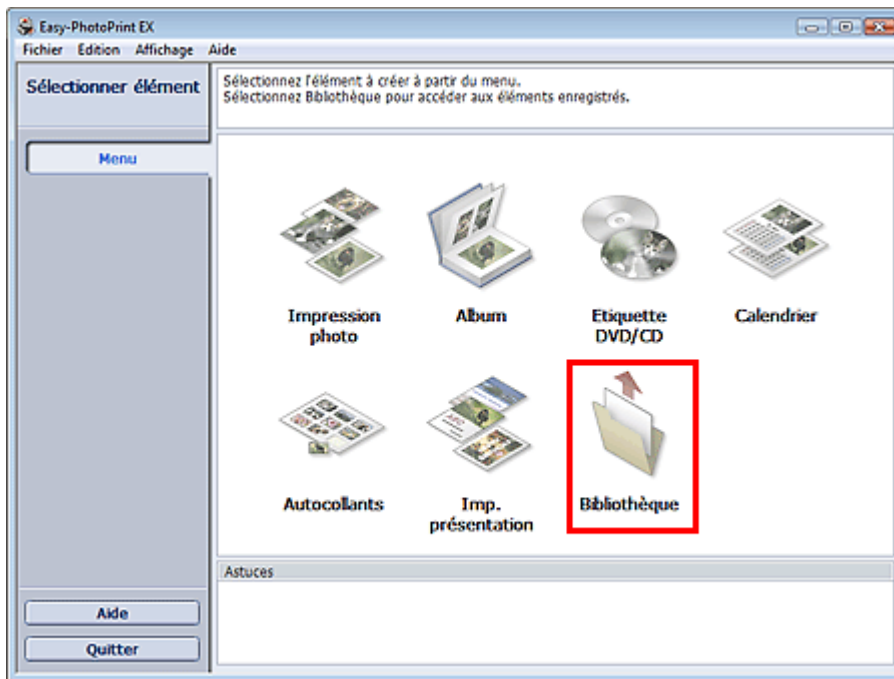

La boîte de dialogue Ouvrir apparaît.

Vous pouvez voir les fichiers créés et enregistrés avec Easy-PhotoPrint EX en affichant leurs icônes (uniquement sous Windows Vista) ou leurs miniatures.

Important

- Si l'édition 64 bits de Windows Vista ou Windows XP est utilisée, il est impossible d'afficher le contenu des fichiers dans l'Explorateur.

2. Sélectionnez le fichier à ouvrir et cliquez sur Ouvrir.

L'écran Edition apparaît.

Remarque

- Easy-PhotoPrint EX prend en charge les formats (extensions) de fichier suivants :
 - Fichier d'album Easy-PhotoPrint EX (.el1)
 - Fichier d'autocollants Easy-PhotoPrint EX (.el2)
 - Fichier de calendrier Easy-PhotoPrint EX (.el4)
 - Fichier de présentation Easy-PhotoPrint EX (.el5)
 - Données CD-LabelPrint (.cld)

3. Modifiez le fichier si nécessaire.

Remarque

- Voir les sections suivantes pour plus d'informations sur les procédures d'édition.
 - ➔ Edition d'un album
 - ➔ Edition de calendriers
 - ➔ Edition d'autocollants
 - ➔ Edition d'une présentation

 **Remarque**

- Vous pouvez ouvrir les fichiers créés avec Easy-PhotoPrint EX en utilisant l'une des méthodes suivantes, outre l'option Bibliothèque de Menu.
 - Double-cliquez ou cliquez sur le fichier.
 - Dans le menu Fichier, cliquez sur Ouvrir..., puis sélectionnez le fichier à modifier.
 - Vous pouvez également ouvrir un fichier récemment utilisé en cliquant sur son nom répertorié dans le menu Fichier.
-

[Haut de la page](#) ↕

Guide d'utilisation avancée

Guide d'utilisation avancée > Impression depuis un ordinateur > Impression avec les logiciels d'application fournis > Qu'est-ce qu'Easy-PhotoPrint Pro?

Easy-PhotoPrint Pro

Qu'est-ce qu'Easy-PhotoPrint Pro?

Easy-PhotoPrint Pro est un plug-in pour Adobe Photoshop et Digital Photo Professional, une application pour appareil reflex numérique de la marque Canon. Easy-PhotoPrint Pro vous permet d'imprimer facilement vos photos à l'aide de divers modes d'impression, notamment pleine page sans bordure, index, niveau de gris et AdobeRGB.



Important

- Easy-PhotoPrint Pro prend uniquement en charge Adobe Photoshop CS, Photoshop CS2, Photoshop CS3 et Photoshop Elements 6 ainsi que Digital Photo Professional version 2.1 ou supérieure.
Pour connaître les dernières compatibilités, visitez notre site Web.
- Easy-PhotoPrint Pro ne prend pas en charge Windows 95, Windows 98, Windows Me ou Windows NT4.
- Vous ne pourrez pas lancer Easy-PhotoPrint Pro si aucune imprimante prenant en charge cette application n'est installée.
- Bien qu'Easy-PhotoPrint Pro soit compatible avec Windows Vista et Windows XP, il ne prend pas en charge la fonction de changement rapide d'utilisateur de ces derniers. Il est recommandé de quitter Easy-PhotoPrint Pro avant d'utiliser la fonction de changement rapide d'utilisateur.
- Si vous installez Adobe Photoshop après avoir installé Easy-PhotoPrint Pro, vous ne pourrez pas lancer Easy-PhotoPrint Pro car il n'apparaît pas dans le menu d'Adobe Photoshop.
Dans ce cas, procédez comme suit pour installer le plug-in Photoshop.
 1. Dans le menu Démarrer, sélectionnez (Tous les) Programmes > Canon Utilities > Easy-PhotoPrint Pro > Programme d'installation du plug-in Photoshop.
 2. Suivez les instructions à l'écran pour effectuer l'installation.

Remarque

- Consultez l'Aide d'Easy-PhotoPrint Pro pour obtenir une description des écrans Easy-PhotoPrint Pro.
Cliquez sur Aide dans la boîte de dialogue ou sélectionnez Rubriques d'aide dans le menu Aide.
L'Aide s'affiche.
- Sous Windows Vista, l'utilisation du pilote d'imprimante XPS vous permet d'imprimer dans la page dynamique haute (flux de 16 bits intégral).
Pour plus d'informations sur le pilote d'imprimante XPS, consultez " [Pilote d'imprimante XPS](#)".

Formats de données pris en charge

- Format de données RVB une couleur (8 ou 16 bits) par pixel pris en charge par Adobe Photoshop
- Format de données RVB une couleur (8 ou 16 bits) par pixel pris en charge par Digital Photo Professional

Remarque d'ordre général

- Le ton de couleur de l'image affichée sur le moniteur diffère du résultat d'impression.

[Haut de la page](#)↑

Guide d'utilisation avancée

Guide d'utilisation avancée > Impression depuis un ordinateur > Impression avec les logiciels d'application fournis > Impression de belles photos

Easy-PhotoPrint Pro

Impression de belles photos

Easy-PhotoPrint Pro vous permet d'imprimer des images prises en mode AdobeRGB ou sRVB, avec des couleurs proches des couleurs d'origine, et ce avec des profils ICC. Vous pouvez également imprimer avec les tons de couleur uniques Canon (Photo couleur numérique Canon) ou imprimer des images sRVB modifiées/retouchées dans l'état modifié/retouché.

En utilisant la méthode d'impression appropriée, vous pouvez créer des photos qui répondent à vos attentes.

Le schéma ci-dessous présente le flux d'images numériques généré suite à l'importation d'une photo dans Adobe Photoshop ou Digital Photo Professional à des fins d'impression.

Les opérations varient en fonction de l'objectif. Consultez le flux opérationnel dans le schéma suivant.

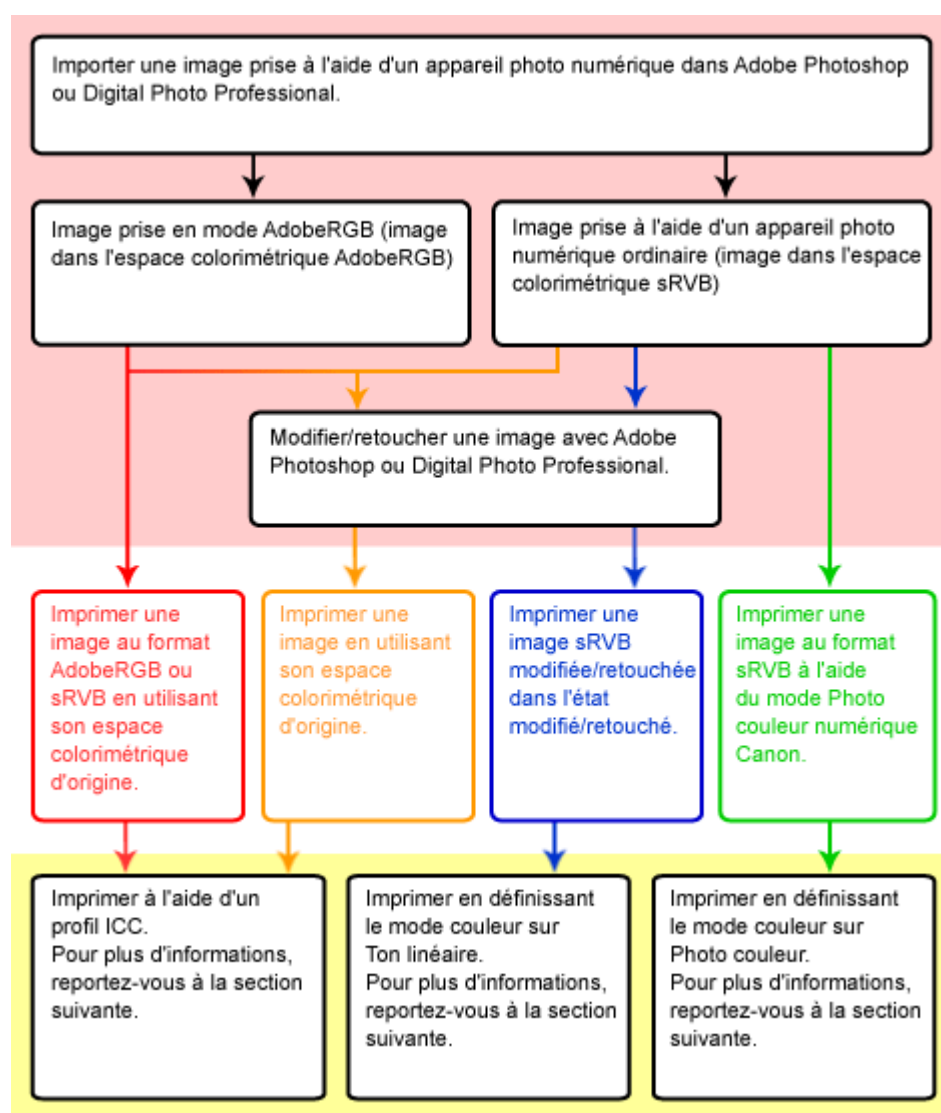

: Opérations effectuées avec Adobe Photoshop ou Digital Photo Professional

: Opérations exécutées à l'aide d'Easy-PhotoPrint Pro

Opérations détaillées

→ : Impression d'une image au format AdobeRGB ou sRVB en utilisant son espace colorimétrique d'origine

→ : Impression d'une image en utilisant son espace colorimétrique d'origine

➡ Impression avec les profils ICC (AdobeRGB, sRGB)

➡ : Impression d'une image sRGB modifiée/retouchée dans l'état modifié/retouché

➡ Impression d'images sRGB modifiées/retouchées

➡ : Impression d'une image au format sRGB à l'aide de la Photo couleur numérique Canon

➡ Impression avec les tons de couleur uniques Canon

Remarque

- Selon les conditions d'éclairage, les couleurs des impressions ont un aspect différent. Pour éviter ces différences, vous pouvez corriger les images et imprimer dans des tonalités de couleur adaptées aux sources de lumière correspondantes.

➡ Impression en fonction de l'éclairage de l'environnement de visualisation

Termes relatifs à la gestion des couleurs

● Qu'est-ce qu'un profil ICC?

Le profil ICC est un fichier de données décrivant les caractéristiques de reproduction de couleurs des périphériques individuels afin que les couleurs des périphériques d'entrée (scanners et appareils photos numériques) correspondent aux couleurs des périphériques de sortie (écrans et imprimantes).

● Qu'est-ce que sRGB?

sRGB est un espace colorimétrique standard international conçu pour unifier les couleurs des appareils photo numériques et des écrans.

● Qu'est-ce qu'AdobeRGB?

AdobeRGB est un espace colorimétrique (supérieur à celui de sRGB) qui définit la gamme de couleurs. Lors de l'impression, AdobeRGB peut représenter la gamme de couleurs comprise entre vert et cyan qui ne peut pas être représentée par sRGB.

● Qu'est-ce que la Photo couleur numérique Canon?

La Photo couleur numérique Canon est une technologie unique de traitement de l'image conçue par Canon. Cette technologie vous permet d'imprimer des images dans des tons populaires en générant un contraste élevé avec l'aspect tridimensionnel tout en reproduisant les véritables couleurs de l'image originale.

[Haut de la page](#)↑

Guide d'utilisation avancée

Guide d'utilisation avancée > Impression depuis un ordinateur > Impression avec les logiciels d'application fournis > Impression de belles photos > Impression avec les profils ICC (AdobeRGB, sRGB)

Easy-PhotoPrint Pro

Impression avec les profils ICC (AdobeRGB, sRGB)

Si un profil ICC est défini, vous pouvez imprimer une image prise en mode AdobeRGB ou sRGB en utilisant son espace colorimétrique original ou imprimer en couleurs proches de celles corrigées à l'aide d'Adobe Photoshop ou Digital Photo Professional.

1. Démarrez Easy-PhotoPrint Pro et sélectionnez la photo que vous souhaitez imprimer.

La photo apparaît dans la zone inférieure à droite de l'écran.

Remarque

- Pour plus de détails sur la sélection de photos, reportez-vous à la section [Sélection d'une photo](#).

2. Dans la fenêtre Paramètres de l'imprimante, cliquez sur Réglage des couleurs....

La boîte de dialogue Réglage des couleurs apparaît.

3. Cliquez sur l'onglet Gestion des couleurs.

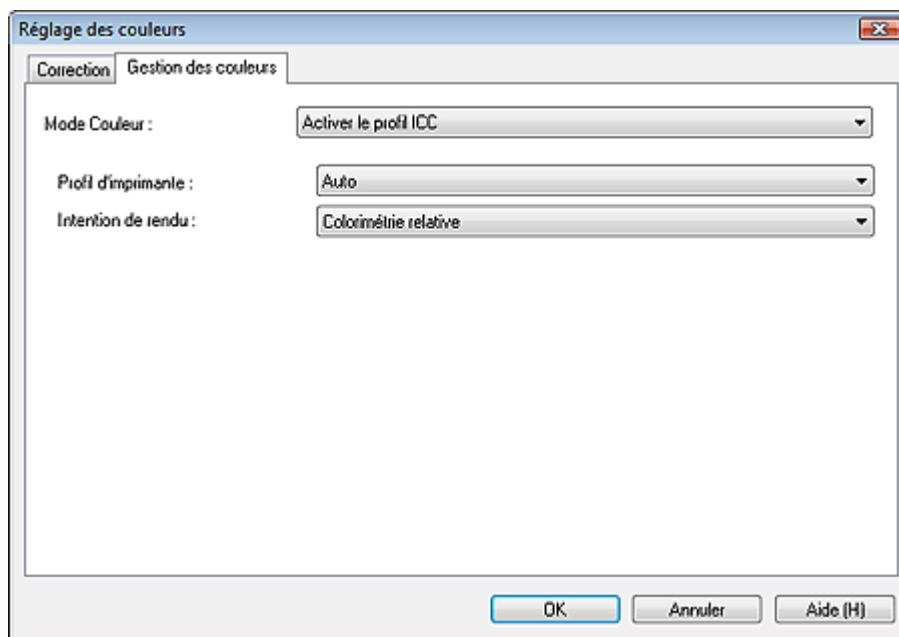

4. Sélectionnez Activer le profil ICC pour Mode Couleur.

5. Sélectionnez Auto pour Profil d'imprimante.

Remarque

- Pour Auto, le profil le plus approprié est automatiquement sélectionné selon la qualité d'impression, le papier et l'imprimante sélectionnés.
- Vous pouvez également sélectionner un profil ICC spécifique.

6. Sélectionnez la méthode de correspondance souhaitée dans Intention de rendu.

Remarque

- Colorimétrie relative : Convertit l'image en l'espace colorimétrique de l'imprimante de sorte que les couleurs source dans la gamme de couleurs de l'espace cible sont reproduites le

plus fidèlement possible. Sélectionnez cette option pour imprimer dans des couleurs proches de l'image d'origine.

- Perceptuel : Reproduit l'image en utilisant principalement des tonalités de couleur populaires. Sélectionnez cette option lorsque vous souhaitez imprimer la photo.
-

7. Cliquez sur OK.

8. Cliquez sur Imprimer.

La boîte de dialogue Imprimer apparaît.

9. Cliquez sur OK.

Remarque

- Vous pouvez également modifier l'équilibre des couleurs, la luminosité et le contraste de l'image.
 - ➔ Réglage de l'équilibre des couleurs
 - ➔ Réglage de la luminosité/du contraste
-

[Haut de la page](#) ↕

Guide d'utilisation avancée

Guide d'utilisation avancée > Impression depuis un ordinateur > Impression avec le logiciel d'application fourni > Impression de belles photos > Impression d'images sRGB modifiées/retouchées

Easy-PhotoPrint Pro

Impression d'images sRGB modifiées/retouchées

Vous pouvez imprimer des images sRGB modifiées/retouchées dans l'état modifié/retouché.

Important

- Selon le type d'imprimante, vous ne pourrez peut-être pas imprimer avec ce paramètre.

1. Démarrez Easy-PhotoPrint Pro et sélectionnez la photo que vous souhaitez imprimer.

La photo apparaît dans la zone inférieure à droite de l'écran.

Remarque

- Pour plus de détails sur la sélection de photos, reportez-vous à la section [Sélection d'une photo](#).

2. Dans la fenêtre Paramètres imprimante, cliquez sur Réglage des couleurs....

La boîte de dialogue Réglage des couleurs apparaît.

3. Cliquez sur l'onglet Gestion des couleurs.

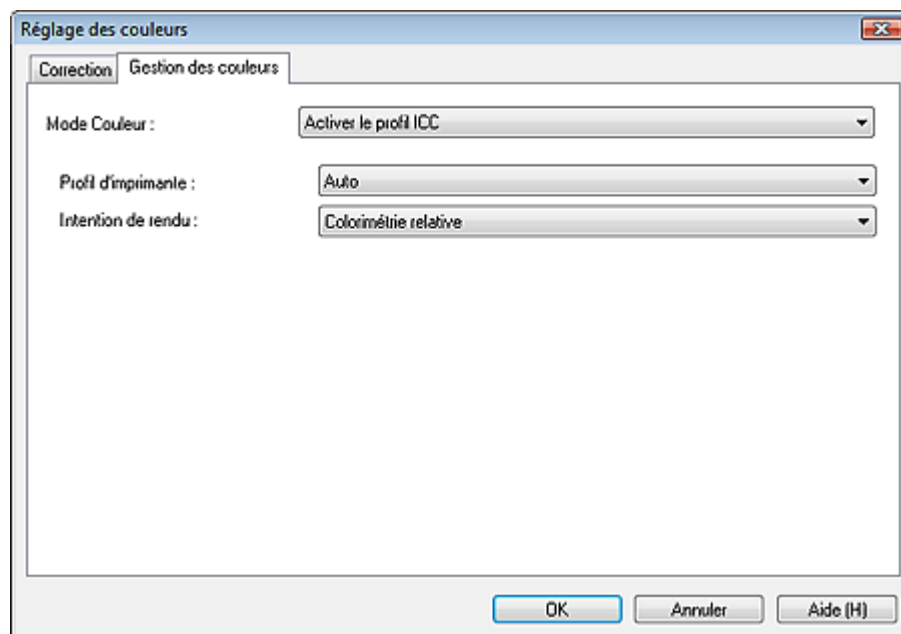

4. Sélectionnez Ton linéaire dans Mode Couleur.

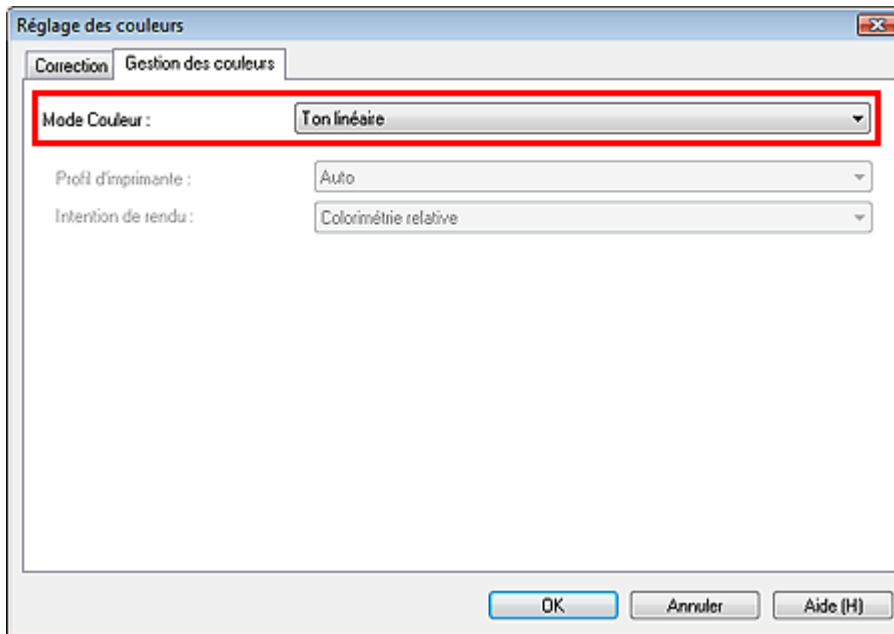

5. Cliquez sur OK.

6. Cliquez sur Imprimer.

La boîte de dialogue Imprimer apparaît.

7. Cliquez sur OK.

Remarque

- Vous pouvez également modifier l'équilibre des couleurs, la luminosité et le contraste de l'image.
 - ➔ Réglage de l'équilibre des couleurs
 - ➔ Réglage de la luminosité/du contraste

[Haut de la page](#)↑

Guide d'utilisation avancée

Guide d'utilisation avancée > Impression depuis un ordinateur > Impression avec les logiciels d'application fournis > Impression de belles photos > Impression avec les tons de couleur uniques Canon

Easy-PhotoPrint Pro

Impression avec les tons de couleur uniques Canon

Vous pouvez imprimer des images au format sRGB à l'aide de la Photo couleur numérique Canon.

Remarque

- La Photo couleur numérique Canon est une technologie unique de traitement de l'image conçue par Canon. Cette technologie vous permet d'imprimer des images dans des tons populaires en générant un contraste élevé avec l'aspect tridimensionnel tout en reproduisant les véritables couleurs de l'image originale.

1. Démarrez Easy-PhotoPrint Pro et sélectionnez la photo que vous souhaitez imprimer.

La photo apparaît dans la zone inférieure à droite de l'écran.

Remarque

- Pour plus de détails sur la sélection de photos, reportez-vous à la section [Sélection d'une photo](#).

2. Dans la fenêtre Paramètres imprimante, cliquez sur Réglage des couleurs...

La boîte de dialogue Réglage des couleurs apparaît.

3. Cliquez sur l'onglet Gestion des couleurs.

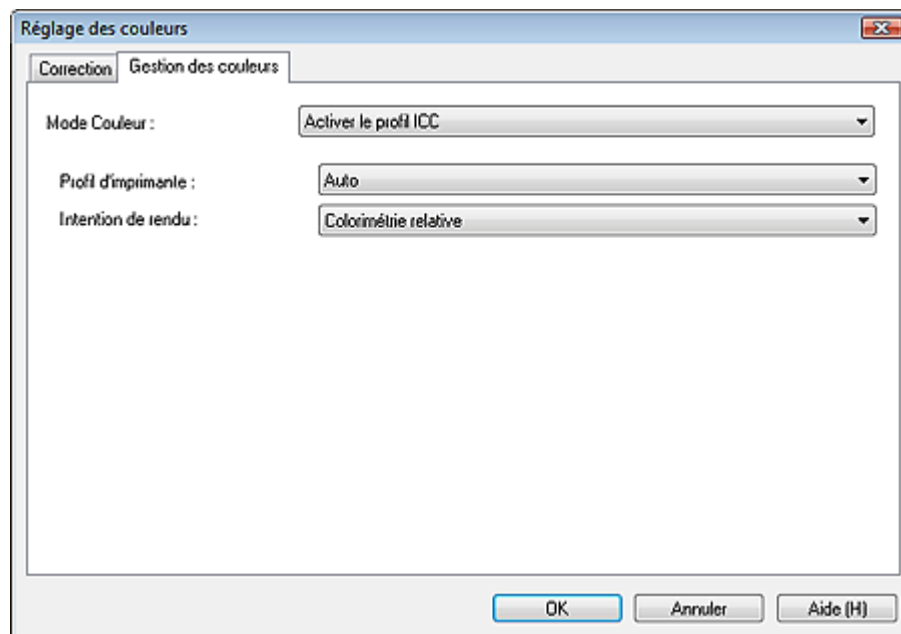

4. Définissez Mode Couleur sur Photo couleur.

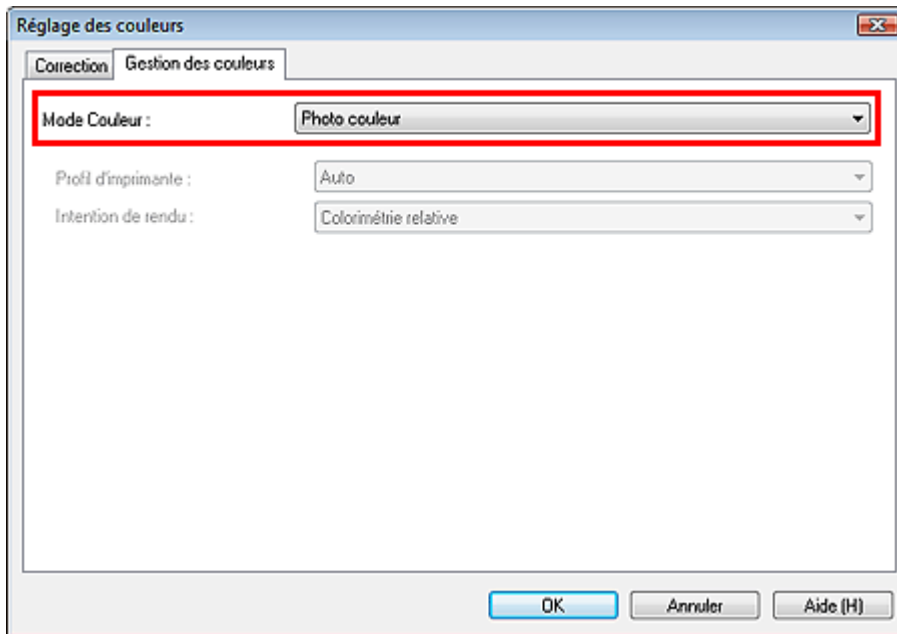

5. Cliquez sur OK.

6. Cliquez sur Imprimer.

La boîte de dialogue Imprimer apparaît.

7. Cliquez sur OK.

Remarque

- Vous pouvez également modifier l'équilibre des couleurs, la luminosité et le contraste de l'image.
 - ➔ Réglage de l'équilibre des couleurs
 - ➔ Réglage de la luminosité/du contraste

[Haut de la page](#)↑

Guide d'utilisation avancée

Guide d'utilisation avancée > Impression depuis un ordinateur > Impression avec le logiciel d'application fourni > Impression de belles photos > Impression en fonction de l'éclairage de l'environnement de visualisation

Easy-PhotoPrint Pro

Impression en fonction de l'éclairage de l'environnement de visualisation

Vous pouvez imprimer dans des tonalités de couleur adaptées aux conditions d'éclairage des lieux où les images sont visualisées, affichées ou exposées, à l'aide d'une fonction qui réduit les différences selon lesquelles les images apparaissent dans différentes conditions d'éclairage.

Important

- Selon le type d'imprimante et de support, vous ne pouvez peut-être pas imprimer avec ce paramètre.

Remarque

- Cette fonction est uniquement prise en charge sous Windows Vista.

1. Démarrez Easy-PhotoPrint Pro et sélectionnez la photo que vous souhaitez imprimer.

La photo apparaît dans la zone inférieure à droite de l'écran.

Remarque

- Pour plus de détails sur la sélection de photos, reportez-vous à la section [Sélection d'une photo](#).

2. Dans la fenêtre Paramètres imprimante, cliquez sur Réglage des couleurs....

La boîte de dialogue Réglage des couleurs apparaît.

3. Cliquez sur l'onglet Gestion des couleurs.

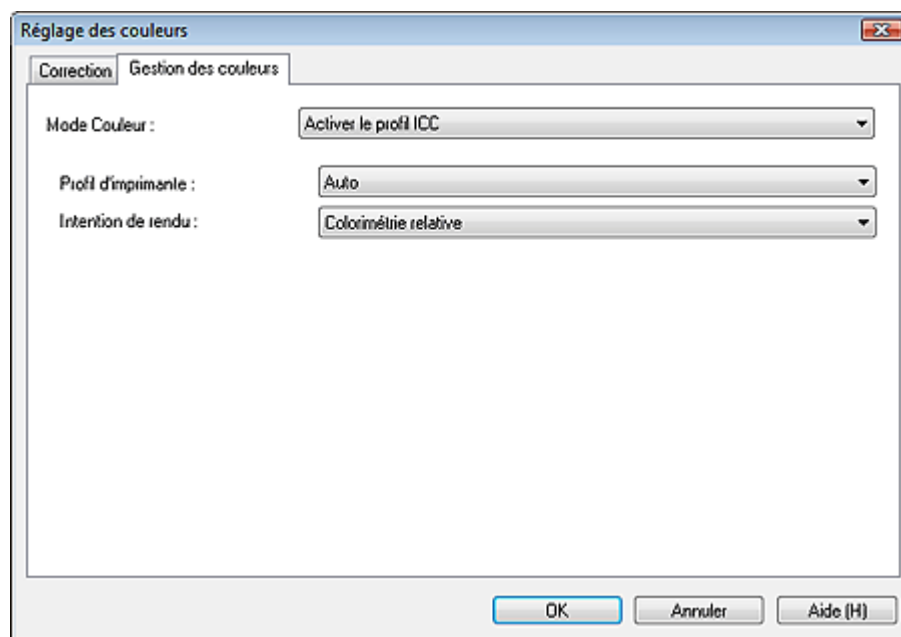

4. Sélectionnez Réglage de la lumière ambiante dans Mode Couleur.

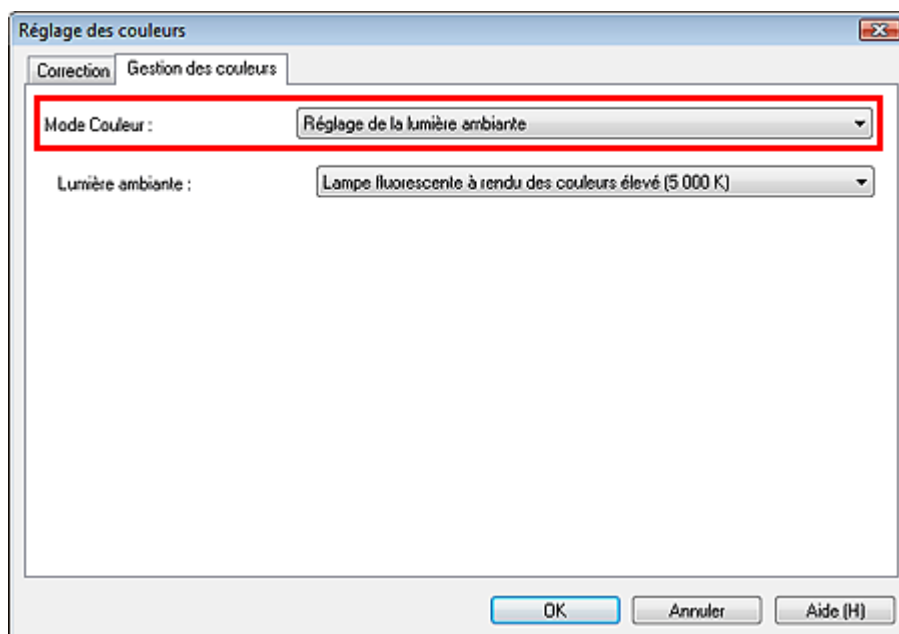

- Sélectionnez l'éclairage (lumière ambiante) de l'endroit où vous utilisez les impressions à partir de l'option Lumière ambiante.

Remarque

- L'option Lumière ambiante vous permet de sélectionner les options d'éclairage suivantes.
 - Lampe fluorescente à rendu des couleurs élevé (6 500 K)
 - Lampe fluorescente à rendu des couleurs élevé (5 000 K)
 - Lampe fluorescente à rendu des couleurs élevé (3 000 K)
 - Lampe fluorescente à trois bandes (6 500 K)
 - Lampe fluorescente à trois bandes (5 000 K)
 - Lampe fluorescente à trois bandes (4 000 K)
 - Lampe fluorescente à trois bandes (3 000 K)
 - Lampe fluorescente normale (4 000 K)
- *Le nom peut varier en fonction de votre lampe fluorescente.
- Lampe fluorescente à rendu des couleurs élevé : Lampe dotée de propriétés de rendu de couleurs haute résolution (bonne apparence des couleurs), utilisée pour l'évaluation, la comparaison, l'inspection des couleurs lorsqu'une gestion précise des couleurs est requise. La 5000 K est généralement utilisée pour l'évaluation des supports imprimés.
- Lampe fluorescente à trois bandes : Lampe généralement utilisée pour l'éclairage domestique.
- Lampe fluorescente normale : Lampe dotée de propriétés de rendu de couleurs basse résolution (faible apparence des couleurs) comparée aux lampes à rendu de couleurs haute résolution ou aux lampes au triphosphore.
- Sélectionnez une valeur K plus élevée pour une teinte plus froide et une valeur K moins élevée pour une teinte plus chaude.

- Cliquez sur OK.

- Cliquez sur Imprimer.

La boîte de dialogue Imprimer apparaît.

- Cliquez sur OK.

Remarque

- Vous pouvez également modifier l'équilibre des couleurs, la luminosité et le contraste de l'image.
 - ➔ Réglage de l'équilibre des couleurs
 - ➔ Réglage de la luminosité/du contraste

Guide d'utilisation avancée

Guide d'utilisation avancée > Impression depuis un ordinateur > Impression avec le logiciel d'application fourni > Impression avec Easy-PhotoPrint Pro

Easy-PhotoPrint Pro

Impression avec Easy-PhotoPrint Pro

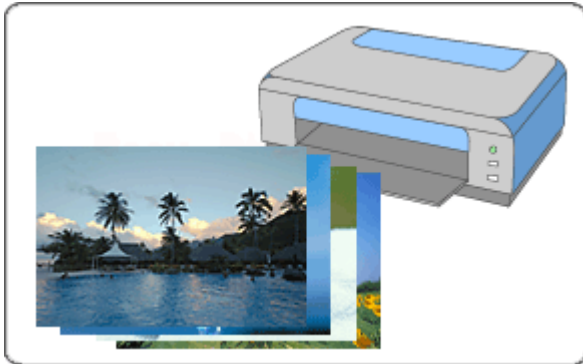

Étapes à suivre

1. Démarrage d'Easy-PhotoPrint Pro
2. Sélection d'une photo
3. Sélection du papier et de la présentation
4. Impression

Réglage des couleurs de la photo

- ➔ Impression de photos en niveaux de gris
- ➔ Réglage de l'équilibre des couleurs
- ➔ Réglage de l'équilibre des couleurs à l'aide de modèles
- ➔ Réglage de la luminosité/du contraste
- ➔ Réglage de la luminosité/du contraste à l'aide de modèles

Essayez ceci

- ➔ Impression de photos sans bordure
- ➔ Impression d'un index
- ➔ Impression d'épreuves contact
- ➔ Impression des informations avancées
- ➔ Rognage des photos
- ➔ Impression avec une taille ajustée
- ➔ Enregistrement des paramètres d'impression

[Haut de la page](#)↑

Guide d'utilisation avancée

Guide d'utilisation avancée > Impression depuis un ordinateur > Impression avec le logiciel d'application fourni > Impression avec Easy-PhotoPrint Pro > Démarrage d'Easy-PhotoPrint Pro

Easy-PhotoPrint Pro

Démarrage d'Easy-PhotoPrint Pro

Easy-PhotoPrint Pro peut être lancé à partir d'Adobe Photoshop ou de Digital Photo Professional.

Démarrage à partir d'Adobe Photoshop

1. Dans le menu Fichier d'Adobe Photoshop, sélectionnez Automatisation > Canon Easy-PhotoPrint Pro....

Easy-PhotoPrint Pro démarre.



Important

- Easy-PhotoPrint Pro ne peut pas être lancé si aucune image n'est affichée dans Adobe Photoshop.
- Si Easy-PhotoPrint Pro n'apparaît pas dans le menu d'Adobe Photoshop bien qu'Easy-PhotoPrint Pro soit déjà installé, procédez comme suit pour installer le plug-in Photoshop.
 1. Quittez Adobe Photoshop.
 2. Dans le menu Démarrer, sélectionnez (Tous les) Programmes > Canon Utilities > Easy-PhotoPrint Pro > Programme d'installation du plug-in Photoshop.
 3. Suivez les instructions à l'écran pour effectuer l'installation.
 *Le plug-in associé à Photoshop ne pourra pas être installé si Adobe Photoshop n'a pas été lancé.
- Si vous créez ou modifiez une image dans Adobe Photoshop CS3 à l'aide de la fonction de calque, il se peut que l'image ne s'affiche pas dans Easy-PhotoPrint Pro. Dans ce cas, combinez l'image et le calque dans Adobe Photoshop CS3.

Remarque

- Les images affichées dans Adobe Photoshop apparaissent également dans Easy-PhotoPrint Pro.

Démarrage à partir de Digital Photo Professional

1. Dans le menu Fichier de Digital Photo Professional, sélectionnez Impression par plug-in > Imprimer avec Easy-PhotoPrint Pro.

Easy-PhotoPrint Pro démarre.

Important

- Easy-PhotoPrint Pro ne peut pas être lancé si aucune image n'est affichée dans Digital Photo Professional.

Remarque

- Les images affichées dans Digital Photo Professional apparaissent également dans Easy-PhotoPrint Pro.



[Haut de la page](#) 

Guide d'utilisation avancée

Guide d'utilisation avancée > Impression depuis un ordinateur > Impression avec le logiciel d'application fourni > Impression avec Easy-PhotoPrint Pro > Sélection d'une photo



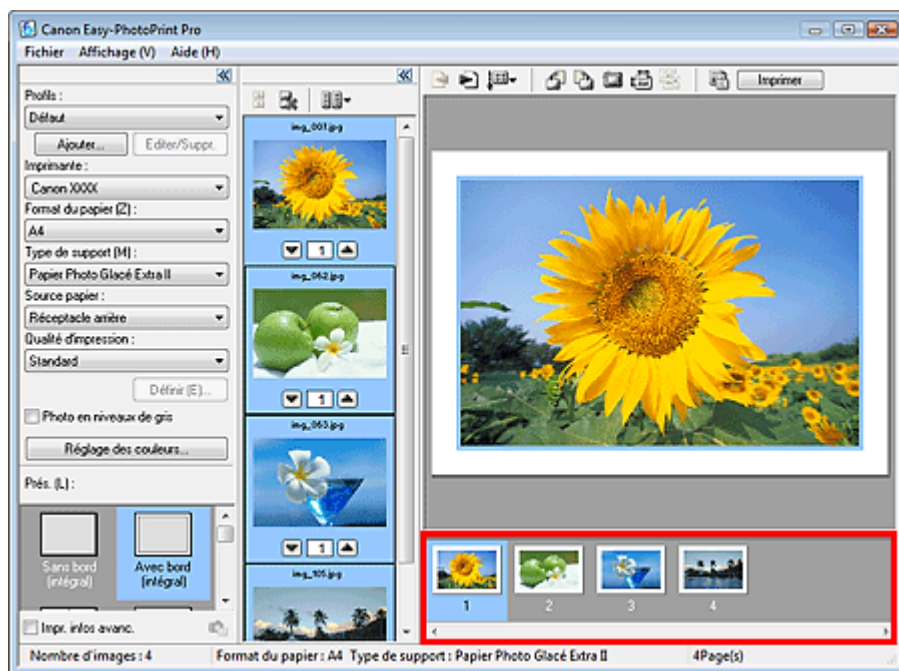

Easy-PhotoPrint Pro

Sélection d'une photo

1. Assurez-vous que la photo à imprimer apparaît dans la zone inférieure droite de l'écran.



Remarque

- Pour augmenter le nombre d'exemplaires, cliquez sur  (Flèche vers le haut) situé en dessous de la miniature au centre de l'écran jusqu'à atteindre le nombre souhaité. Pour réduire le nombre d'exemplaires affiché, cliquez sur  (Flèche vers le bas).
- Vous pouvez sélectionner au maximum 99 copies par image et 1 000 copies au total.
- Vous pouvez modifier l'ordre d'impression en cliquant sur  (Spécifier l'ordre d'impression) dans la fenêtre Aperçu avant impression.
- Vous pouvez redimensionner les miniatures en cliquant sur  (Spécifier la taille de la miniature) dans la fenêtre des miniatures.
- Cliquez sur le bouton  (Effacer la sélection d'images) pour annuler toutes les sélections.



Haut de la page 

Guide d'utilisation avancée

Guide d'utilisation avancée > Impression depuis un ordinateur > Impression avec le logiciel d'application fourni > Impression avec Easy-PhotoPrint Pro > Sélection du papier et de la présentation

Easy-PhotoPrint Pro

Sélection du papier et de la présentation

1. Définissez les éléments suivants selon l'imprimante et le papier utilisés :

Imprimante

Format du papier

Type de support

Source papier

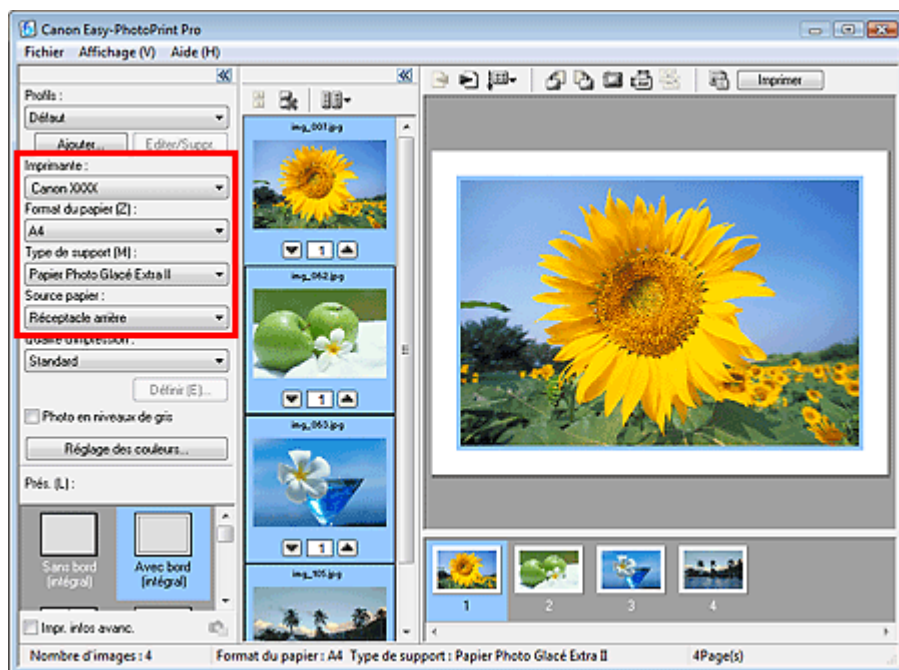

Important

- Lorsque l'option Format du papier est définie sur Beaux-arts, une marge de 35 mm est automatiquement définie en haut et en bas du papier. Avant l'impression, il est recommandé de vérifier l'étendue de pages avec l'image affichée dans la zone Aperçu.

Remarque

- Les formats de papier et types de support peuvent varier selon l'imprimante utilisée.
- Les sources papier peuvent varier en fonction de l'imprimante et du type de support.
- Sélectionnez le pilote d'imprimante XPS ("Nom du modèle de votre imprimante XPS") dans Imprimante pour imprimer dans la plage dynamique haute (flux de 16 bits intégral). Pour plus d'informations sur le pilote d'imprimante XPS, consultez " [Pilote d'imprimante XPS](#)".

2. Sélectionnez la qualité d'impression dans Qualité d'impression.

Remarque

- Les options de qualité d'impression disponibles peuvent varier en fonction de l'imprimante et du type de support.

3. Sélectionnez une présentation dans Prés..

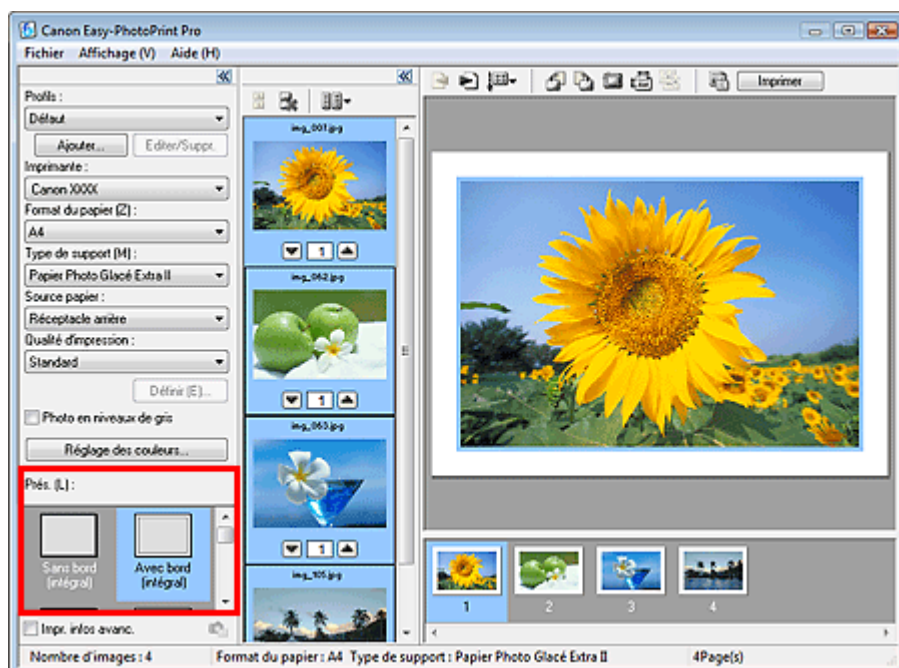

Important

- Lorsque Type de support est défini sur Papier ordinaire et Présentation est défini sur Avec bord (intégral), le résultat d'impression peut être insatisfaisant. Si tel est le cas, redéfinissez les options Type de support ou Prés., puis relancez l'impression.

Remarque

- Les présentations peuvent varier selon l'imprimante, le format de papier et le type de support.

Remarque

- Si vous souhaitez imprimer des photos sans bordure et des index, vous pouvez définir des paramètres avancés tels que la grandeur de dépassement et la disposition des images. Après avoir sélectionné une présentation, cliquez sur l'option Définir... située à droite de Prés..
- Lorsque vous définissez Prés. sur Avec bord (intégral), vous pouvez spécifier la taille de l'impression et la largeur de la marge.
 - ➔ Impression avec une taille ajustée
- Vous pouvez également modifier l'équilibre des couleurs, la luminosité et le contraste de l'image.
 - ➔ Réglage de l'équilibre des couleurs
 - ➔ Réglage de la luminosité/du contraste



Haut de la page 

Guide d'utilisation avancée

Guide d'utilisation avancée > Impression depuis un ordinateur > Impression avec le logiciel d'application fourni > Impression avec Easy-PhotoPrint Pro > Impression

Easy-PhotoPrint Pro

Impression

1. Cliquez sur Imprimer.

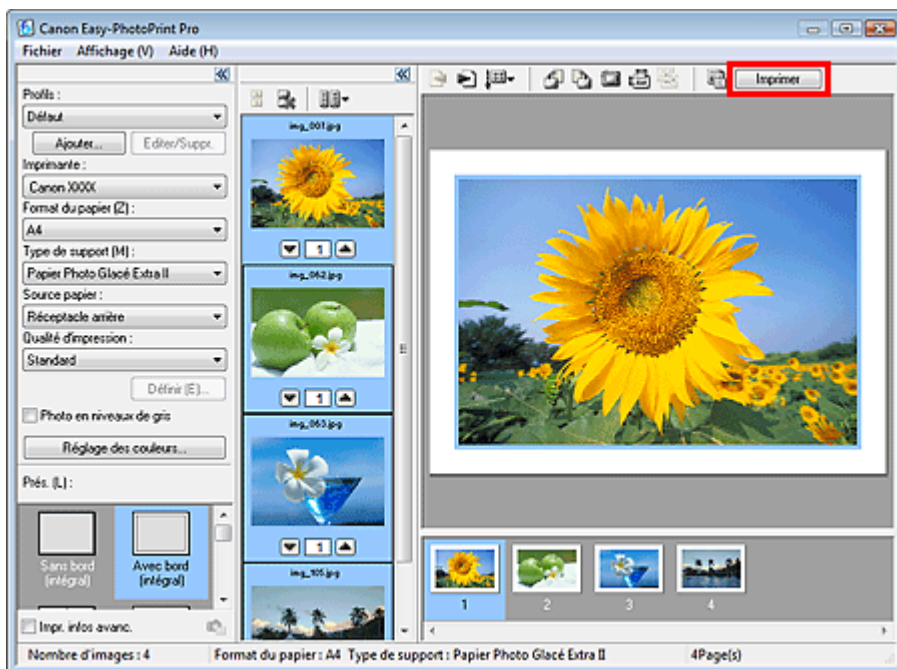

La boîte de dialogue Imprimer apparaît.

Remarque

- Vous pouvez modifier l'ordre d'impression en cliquant sur  dans la fenêtre Aperçu avant impression.

2. Cliquez sur OK.

Important

- Si le message « Une erreur s'est produite lors de l'impression. La mémoire peut s'avérer insuffisante pour l'impression. » s'affiche lors de l'impression avec Easy-PhotoPrint Pro lancé à partir d'Adobe Photoshop, vous pouvez résoudre le problème en augmentant la mémoire disponible pour Adobe Photoshop.

Remarque

- Sélectionnez le pilote d'imprimante XPS dans Imprimante pour imprimer dans la plage dynamique haute (flux de 16 bits intégral).
Pour plus d'informations sur le pilote d'imprimante XPS, consultez " [Pilote d'imprimante XPS](#)".
- Vous pouvez imprimer des photos en niveaux de gris ou les découper. Différents styles d'impression sont également disponibles, notamment l'impression d'index et les épreuves contact.
 - ➔ Impression de photos en niveaux de gris
 - ➔ Rognage des photos
 - ➔ Impression de photos sans bordure
 - ➔ Impression d'un index
 - ➔ Impression d'épreuves contact
 - ➔ Impression des informations avancées



Guide d'utilisation avancée

Guide d'utilisation avancée > Impression depuis un ordinateur > Impression avec les logiciels d'application fournis > Réglage des couleurs de la photo

Easy-PhotoPrint Pro

Réglage des couleurs de la photo

- ➔ Impression de photos en niveaux de gris
- ➔ Réglage de l'équilibre des couleurs
- ➔ Réglage de l'équilibre des couleurs à l'aide de modèles
- ➔ Réglage de la luminosité/du contraste
- ➔ Réglage de la luminosité/du contraste à l'aide de modèles

Haut de la page↑

Guide d'utilisation avancée

Guide d'utilisation avancée > Impression depuis un ordinateur > Impression avec les logiciels d'application fournis > Réglage des couleurs de la photo > Impression de photos en niveaux de gris

Easy-PhotoPrint Pro

Impression de photos en niveaux de gris

Vous pouvez imprimer des photos couleur en niveaux de gris.



1. Assurez-vous que la photo à imprimer apparaît dans la zone inférieure droite de l'écran.

Remarque

- Pour plus de détails sur la sélection de photos, reportez-vous à la section [Sélection d'une photo](#).

2. Cochez la case Photo en niveaux de gris dans la fenêtre Paramètres imprimante.

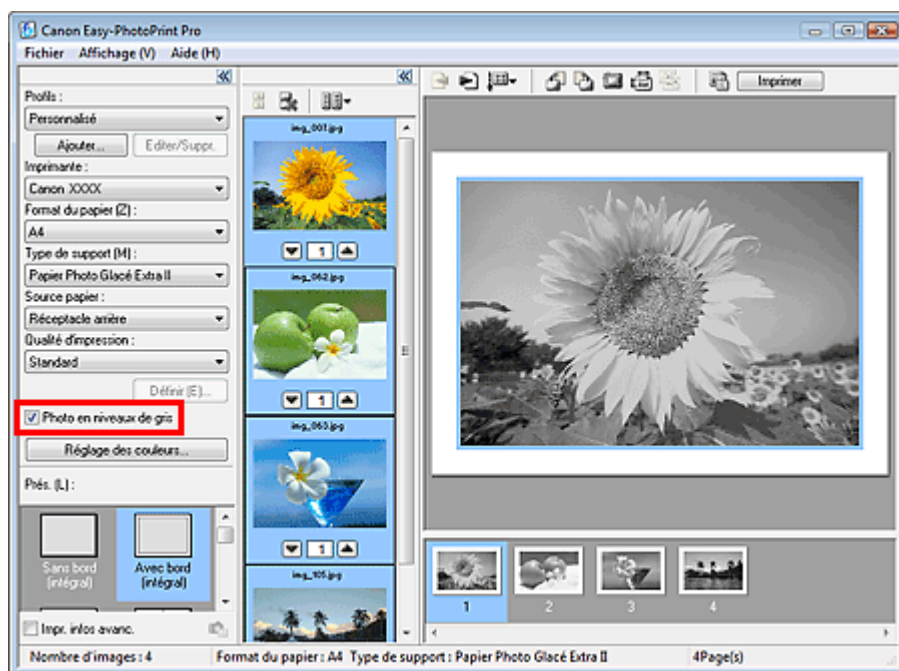

Important

- Lorsque vous cochez la case Photo en niveaux de gris, toutes les images sélectionnées sont imprimées en niveaux de gris.

Remarque

- Dans la boîte de dialogue Réglage des couleurs, vous pouvez ajuster la tonalité de la couleur noire.
Pour afficher la boîte de dialogue Réglage des couleurs, activez la case à cocher Photo en niveaux de gris dans la fenêtre Paramètres d'imprimante et cliquez sur Réglage des couleurs.... Consultez l'aide pour en savoir plus.

3. Cliquez sur Imprimer.

La boîte de dialogue Imprimer apparaît.

4. Cliquez sur OK.

Important

- Des traces blanches peuvent apparaître sur les bords supérieur et inférieur des photos en niveaux de gris. Si cela se produit, définissez l'impression avec une marge d'au moins 45 mm (1,77 pouce) au niveau des bords supérieur et inférieur.

Si vous sélectionnez Bord (marge 45) dans Prés., la taille des images sera réduite pour créer une marge de 45 mm (1,77 pouce) au niveau des bords supérieur et inférieur lors de l'impression.

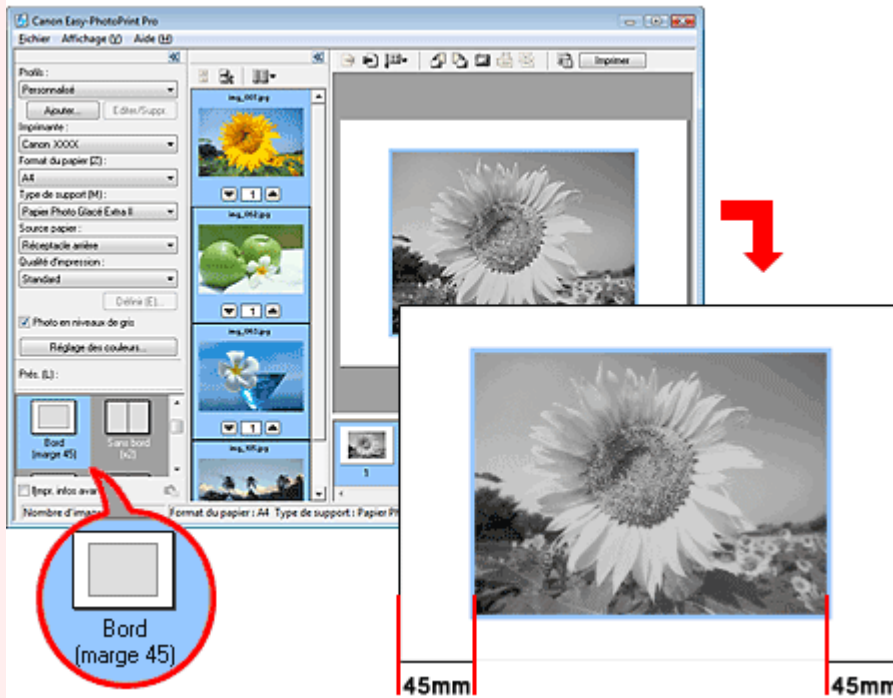

- Si le résultat d'impression diffère de l'image d'aperçu après avoir ajusté l'équilibre des couleurs dans la boîte de dialogue Réglage des couleurs, imprimez un motif de couleur et réglez les couleurs selon le motif.

➔ Réglage de l'équilibre des couleurs à l'aide de modèles

[Haut de la page](#) ↕

Guide d'utilisation avancée

Guide d'utilisation avancée > Impression depuis un ordinateur > Impression avec les logiciels d'application fournis > Réglage des couleurs de la photo > Réglage de l'équilibre des couleurs

Easy-PhotoPrint Pro

Réglage de l'équilibre des couleurs

Vous pouvez ajuster l'équilibre des couleurs d'une image.



1. Assurez-vous que la photo à imprimer apparaît dans la zone inférieure droite de l'écran.

Remarque

- Pour plus de détails sur la sélection de photos, reportez-vous à la section [Sélection d'une photo](#).

2. Cliquez sur Réglage des couleurs dans la fenêtre Paramètres imprimante.

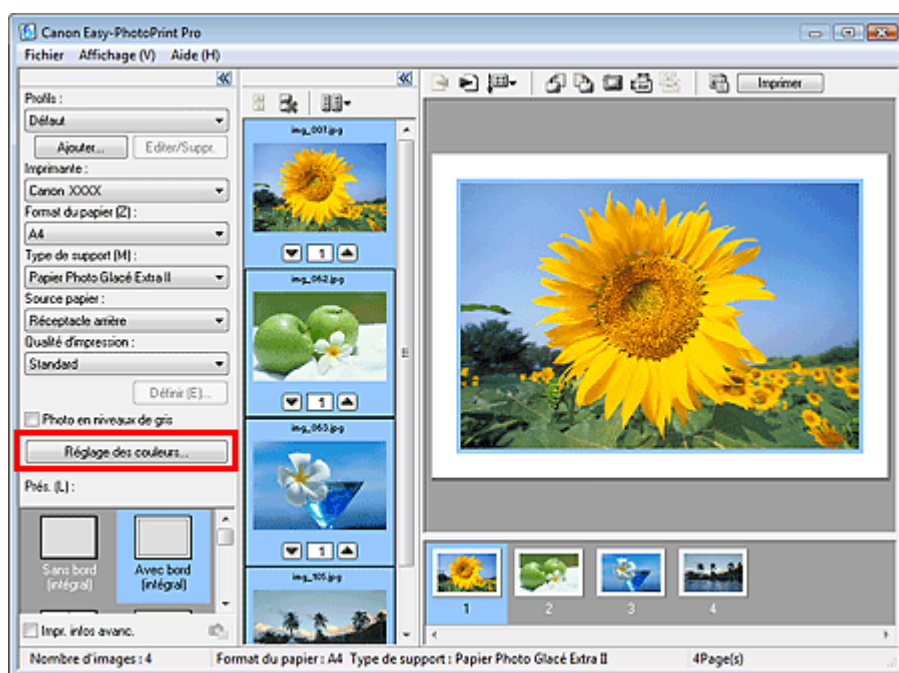

La boîte de dialogue Réglage des couleurs apparaît.

3. Ajustez l'intensité des couleurs Cyan, Magenta et Jaune dans Equilibre des couleurs.

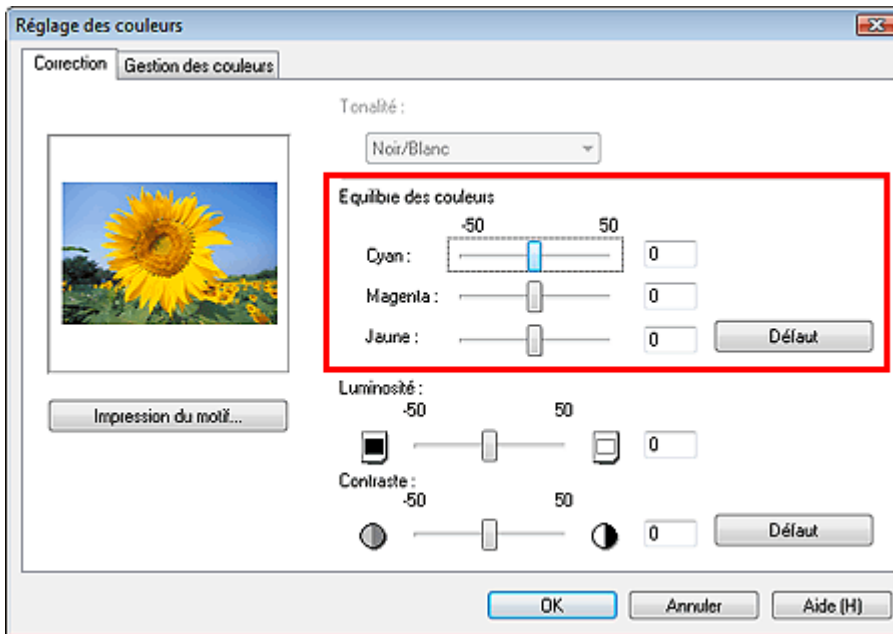

Important

- Si le résultat d'impression diffère de l'image d'aperçu après avoir ajusté l'équilibre des couleurs, imprimez un motif de couleur et réglez les couleurs selon le motif.
➔ [Réglage de l'équilibre des couleurs à l'aide de modèles](#)
- Le réglage de l'équilibre des couleurs s'applique à toutes les images à imprimer.

Remarque

- Déplacez le curseur vers la droite pour augmenter l'intensité et vers la gauche pour la réduire.

4. Cliquez sur OK.

[Haut de la page](#)↑

Guide d'utilisation avancée

Guide d'utilisation avancée > Impression depuis un ordinateur > Impression avec les logiciels d'application fournis > Réglage des couleurs de la photo > Réglage de l'équilibre des couleurs à l'aide de modèles

Easy-PhotoPrint Pro

Réglage de l'équilibre des couleurs à l'aide de modèles

Vous pouvez imprimer le motif d'une image et régler l'équilibre des couleurs de cette image en fonction du motif.

1. Assurez-vous que la photo à imprimer apparaît dans la zone inférieure droite de l'écran.

Remarque

- Pour plus de détails sur la sélection de photos, reportez-vous à la section [Sélection d'une photo](#).

2. Cliquez sur Réglage des couleurs dans la fenêtre Paramètres imprimante.

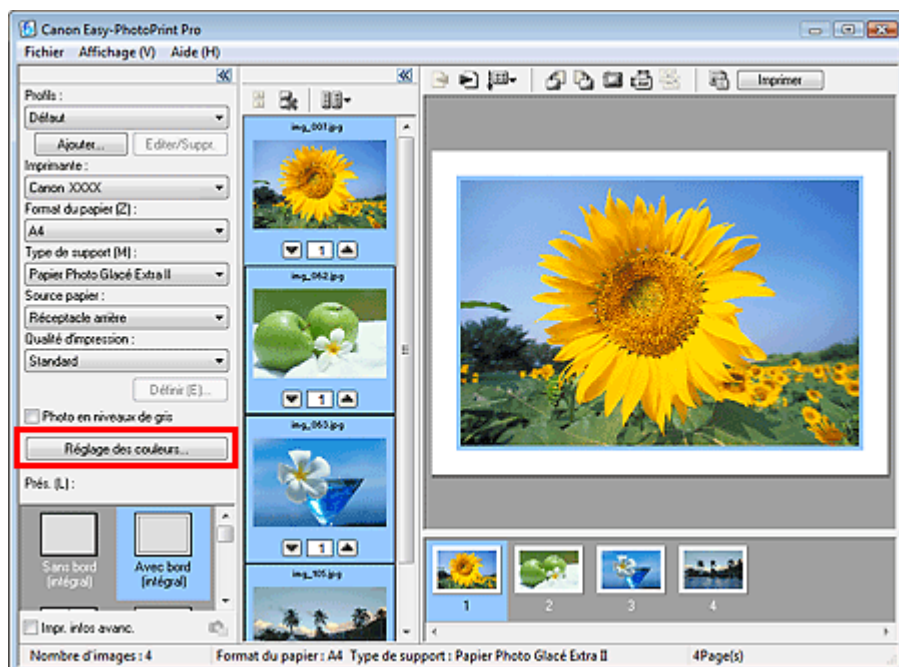

La boîte de dialogue Réglage des couleurs apparaît.

3. Cliquez sur Impression du motif....

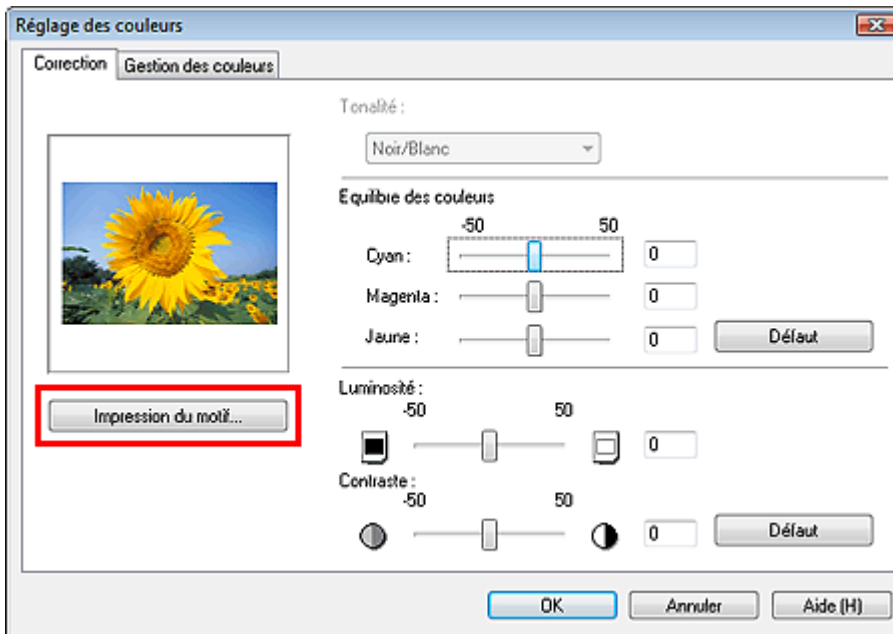

La fenêtre Impression du motif apparaît.

4. Sélectionnez Couleur dans Impression du motif, puis sélectionnez la direction dans laquelle vous souhaitez régler les couleurs.

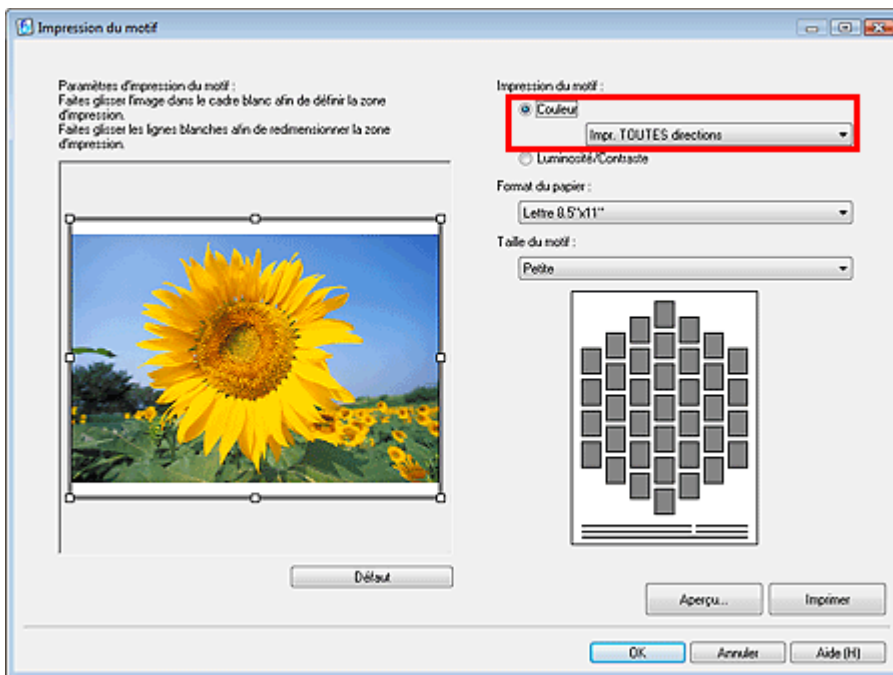

Remarque

- Sélectionnez Impr.TOUTES directions pour imprimer le motif de l'image ajustée dans les six directions suivantes. (L'image avec les valeurs d'équilibre des couleurs actuelles est imprimée au centre.) Utilisez le motif pour déterminer la direction dans laquelle vous souhaitez régler l'équilibre des couleurs.

R (en haut, à droite) : Rouge

Y (en haut) : Jaune

G (en haut, à gauche) : Vert

C (en bas, à gauche) : Cyan

B (en bas) : Bleu

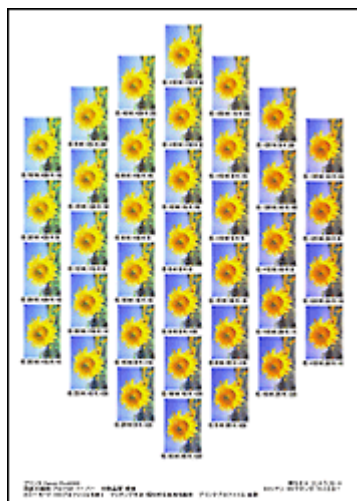

M (en bas, à droite) : Magenta

- Sélectionnez une direction spécifique telle que Impr. ds direction R pour imprimer le motif de l'image ajustée dans la direction sélectionnée. (L'image avec les valeurs d'équilibre des couleurs actuelles est imprimée en bas à gauche.) Par exemple, sélectionnez Impr. ds direction R pour imprimer un motif plus détaillé de la partie située dans la direction R du motif pour toutes les directions (la partie encadrée en rouge dans la figure ci-dessous). Cela vous permet d'essayer plus de variations que si toutes les directions avaient été sélectionnées.

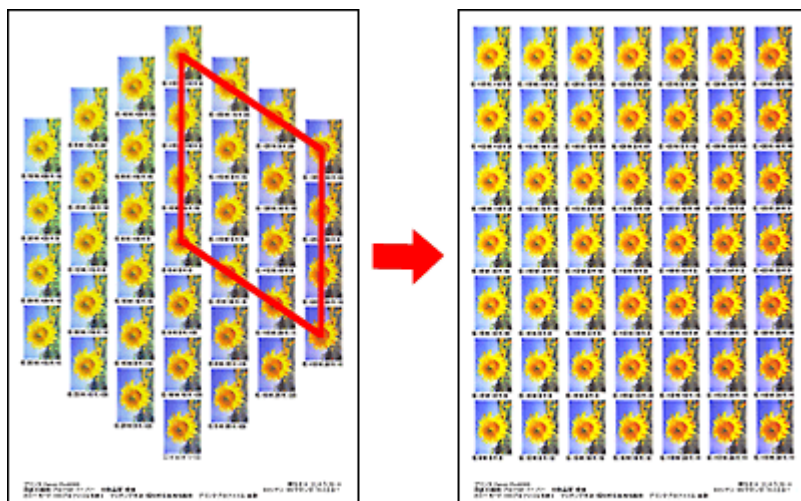

5. Sélectionnez Format du papier et Taille du motif.

Remarque

- Vous pouvez découper l'image avant d'imprimer le motif. Déplacez le cadre blanc dans la fenêtre Aperçu pour modifier la zone de découpage.
- Cliquez sur Aperçu... pour afficher l'aperçu avant impression dans une fenêtre différente dans laquelle vous pouvez vérifier les paramètres avant l'impression.
- Consultez l'Aide pour en savoir plus sur la fenêtre Impression du motif.

6. Cliquez sur Imprimer.

Le motif est imprimé.

7. Cliquez sur OK.

8. Sélectionnez l'image avec l'équilibre des couleurs souhaité dans le motif imprimé, puis entrez les valeurs indiquées en dessous de l'image dans Equilibre des couleurs.

9. Cliquez sur OK.

Guide d'utilisation avancée

Guide d'utilisation avancée > Impression depuis un ordinateur > Impression avec les logiciels d'application fournis > Réglage des couleurs de la photo > Réglage de la luminosité/du contraste

Easy-PhotoPrint Pro

Réglage de la luminosité/du contraste

Vous pouvez ajuster la luminosité et le contraste d'une image.

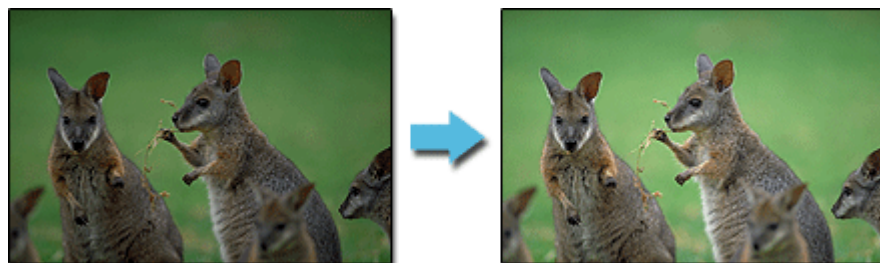

1. Assurez-vous que la photo à imprimer apparaît dans la zone inférieure droite de l'écran.

Remarque

- Pour plus de détails sur la sélection de photos, reportez-vous à la section [Sélection d'une photo](#).

2. Cliquez sur Réglage des couleurs dans la fenêtre Paramètres imprimante.

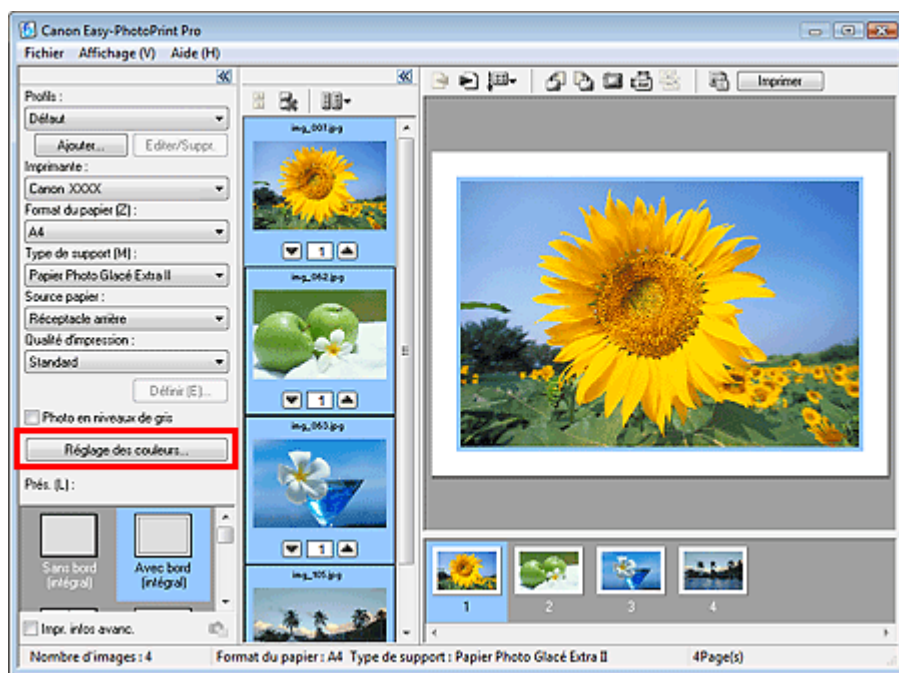

La boîte de dialogue Réglage des couleurs apparaît.

3. Ajustez les paramètres Luminosité et Contraste.

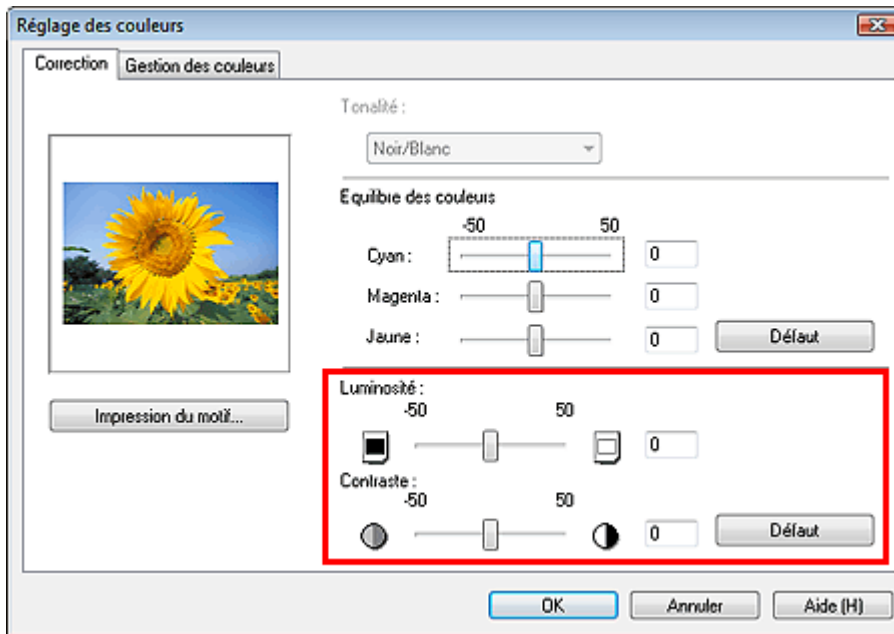

Important

- Si le résultat d'impression diffère de l'image d'aperçu après avoir ajusté la luminosité et le contraste, imprimez un motif de couleur et réglez les couleurs selon le motif.
 ➔ [Réglage de la luminosité/du contraste à l'aide de modèles](#)
- Le réglage de la luminosité et du contraste s'applique à toutes les images à imprimer.

Remarque

- Pour régler le paramètre Luminosité, déplacez le curseur vers la droite pour éclaircir l'image et vers la gauche pour l'assombrir.
- Pour régler le paramètre Contraste, déplacez le curseur vers la droite pour augmenter le contraste de l'image et vers la gauche pour le réduire.

4. Cliquez sur OK.

[Haut de la page](#) ↗

Guide d'utilisation avancée

Guide d'utilisation avancée > Impression depuis un ordinateur > Impression avec les logiciels d'application fournis > Réglage des couleurs de la photo > Réglage de la luminosité/du contraste à l'aide de modèles

Easy-PhotoPrint Pro

Réglage de la luminosité/du contraste à l'aide de modèles

Vous pouvez imprimer le motif d'une image et régler la luminosité/le contraste de l'image en fonction du motif.

1. Assurez-vous que la photo à imprimer apparaît dans la zone inférieure droite de l'écran.

Remarque

- Pour plus de détails sur la sélection de photos, reportez-vous à la section [Sélection d'une photo](#).

2. Cliquez sur Réglage des couleurs dans la fenêtre Paramètres imprimante.

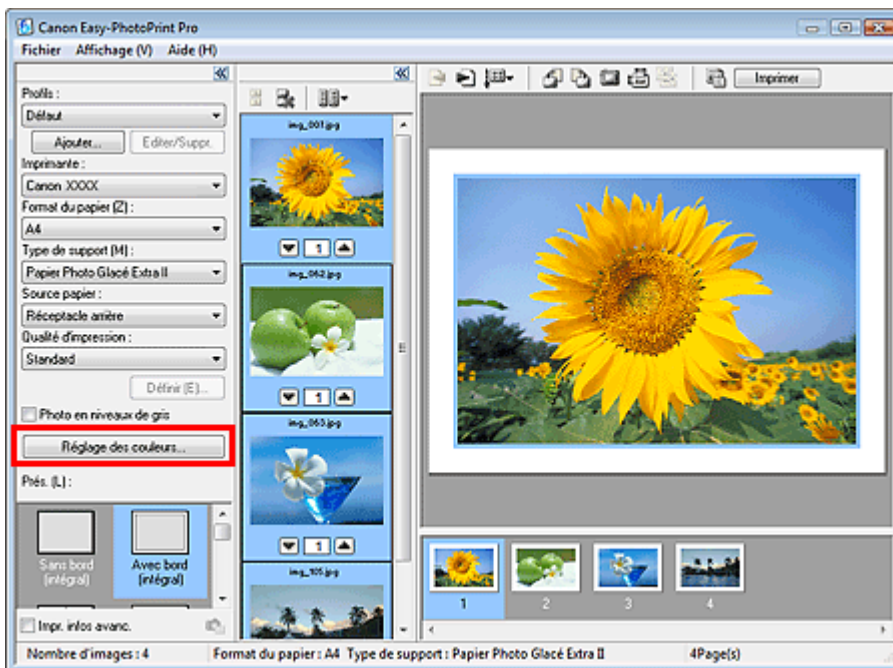

La boîte de dialogue Réglage des couleurs apparaît.

3. Cliquez sur Impression du motif....

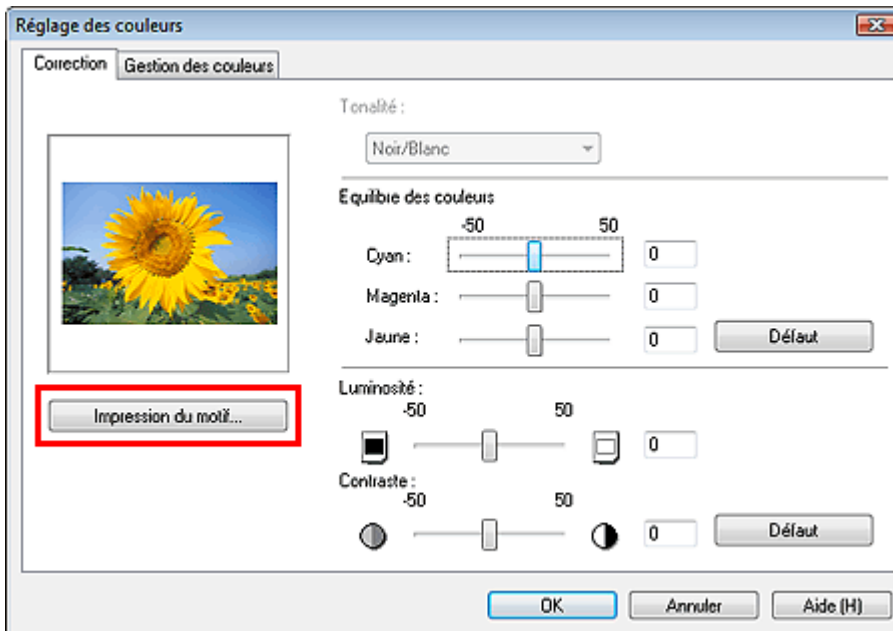

La fenêtre Impression du motif apparaît.

4. Sélectionnez Luminosité/contraste dans Impression du motif.

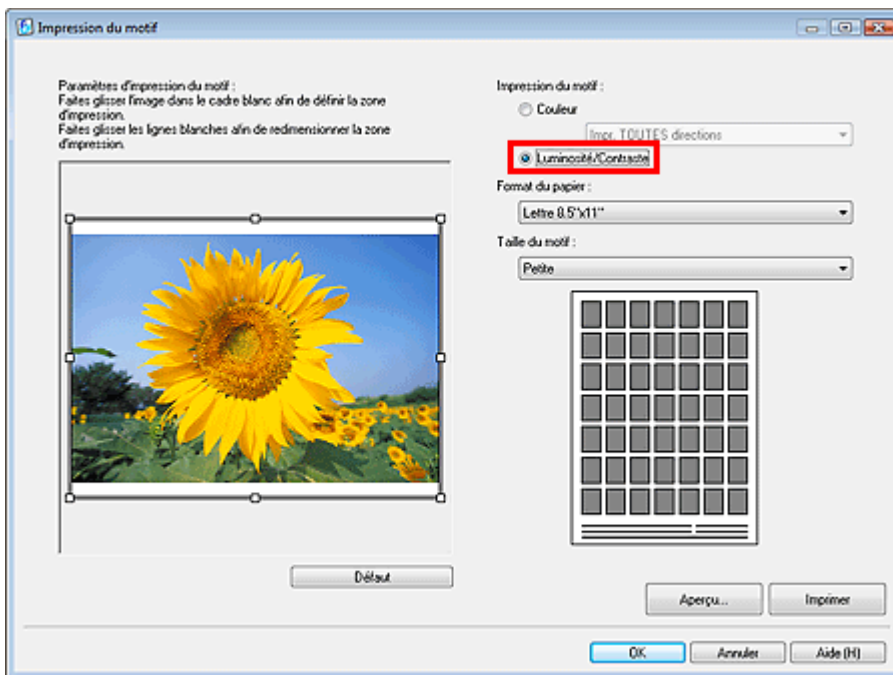

5. Sélectionnez Format du papier et Taille du motif.

Remarque

- Vous pouvez découper l'image avant d'imprimer le motif. Déplacez le cadre blanc dans la fenêtre Aperçu pour modifier la zone de découpage.
- Cliquez sur Aperçu... pour afficher l'aperçu avant impression dans une fenêtre différente dans laquelle vous pouvez vérifier les paramètres avant l'impression.
- Consultez l'Aide pour en savoir plus sur la fenêtre Impression du motif.

6. Cliquez sur Imprimer.

Le motif est imprimé.

Remarque

- L'image source est imprimée au centre. La luminosité augmente de bas en haut. Le contraste augmente de gauche à droite.

7. Cliquez sur OK.
8. Sélectionnez l'image avec le réglage de la luminosité/du contraste souhaité à partir du motif imprimé, puis entrez les valeurs indiquées en dessous de l'image dans Luminosité et Contraste.
9. Cliquez sur OK.

[Haut de la page](#)↑

Guide d'utilisation avancée

Guide d'utilisation avancée > Impression depuis un ordinateur > Impression avec le logiciel d'application fourni > Paramètres d'Easy-PhotoPrint Pro

Easy-PhotoPrint Pro

Paramètres d'Easy-PhotoPrint Pro

- ➔ Impression de photos sans bordure
- ➔ Impression d'un index
- ➔ Impression d'épreuves contact
- ➔ Impression des informations avancées
- ➔ Rognage des photos
- ➔ Impression avec une taille ajustée
- ➔ Enregistrement des paramètres d'impression

[Haut de la page](#)↑

Guide d'utilisation avancée

Guide d'utilisation avancée > Impression depuis un ordinateur > Impression avec le logiciel d'application fourni > Paramètres d'Easy-PhotoPrint Pro > Impression de photos sans bordure

Easy-PhotoPrint Pro

Impression de photos sans bordure

Vous pouvez imprimer des photos sans bordure en sélectionnant une présentation sans bordure à partir de l'option Prés. de la fenêtre Paramètres imprimante.



Remarque

- Sélectionnez une présentation sans bordure et cliquez sur Définir... qui s'affiche à droite de Prés. pour afficher la boîte de dialogue Déf. grandeur de dépas. pour impr. sans bordure dans laquelle vous pouvez spécifier la grandeur de dépassement. Consultez l'Aide pour en savoir plus.

[Haut de la page](#)↑

Guide d'utilisation avancée

Guide d'utilisation avancée > Impression depuis un ordinateur > Impression avec le logiciel d'application fourni > Paramètres d'Easy-PhotoPrint Pro > Impression d'un index

Easy-PhotoPrint Pro

Impression d'un index

Vous pouvez imprimer un index des photos sélectionnées. Une impression d'index affiche les miniatures des photos sur une page. Elle est utile pour la gestion de vos photos.

Pour imprimer un index, sélectionnez Index pour l'option Prés. de la fenêtre Paramètres imprimante.



Important

- Il est possible d'imprimer jusqu'à 80 images sur une seule page.

Remarque

- Vous pouvez imprimer les index uniquement sur du papier au format Lettre 8.5"x11", A4 et A3.
- Sélectionnez Index et cliquez sur Définir... qui apparaît à droite de Prés. pour changer le nombre de colonnes et de lignes ou ajouter un en-tête/pied de page.

[Haut de la page](#)↑

Guide d'utilisation avancée

Guide d'utilisation avancée > Impression depuis un ordinateur > Impression avec le logiciel d'application fourni > Paramètres d'Easy-PhotoPrint Pro > Impression d'épreuves contact

Easy-PhotoPrint Pro

Impression d'épreuves contact

Vous pouvez imprimer un index de photos avec une présentation semblable à des bandes de film négatif.

Pour imprimer une épreuve contact, sélectionnez Epreuve contact pour l'option Prés. de la fenêtre Paramètres imprimante.

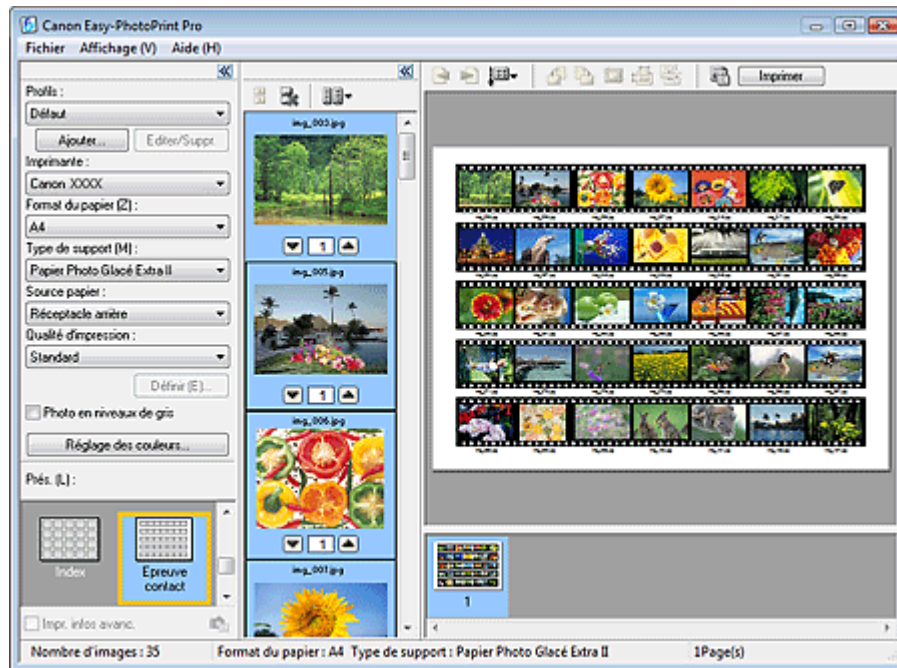

Remarque

- Vous pouvez imprimer les épreuves contact uniquement sur du papier au format Lettre 8.5"x11" et A4.

[Haut de la page](#)↑

Guide d'utilisation avancée

Guide d'utilisation avancée > Impression depuis un ordinateur > Impression avec le logiciel d'application fourni > Paramètres d'Easy-PhotoPrint Pro > Impression des informations avancées

Easy-PhotoPrint Pro

Impression des informations avancées

Activez la case à cocher Impr. infos avanc. dans la fenêtre Paramètres imprimante pour imprimer en côte-à-côte la photo avec les informations qui s'y rapportent ou qui concernent la correction des couleurs.



Remarque

- Les éléments relatifs aux informations affichées sur les photos peuvent varier en fonction de l'application à partir de laquelle Easy-PhotoPrint Pro est lancé.
- Cliquez sur  (Paramètres d'informations avancées) pour personnaliser l'affichage des informations (position d'impression, élément, etc.). Consultez l'aide pour plus d'informations.
- Les combinaisons de présentation et de format de papier suivantes sont disponibles pour l'impression des informations relatives à la photo ou à la correction des couleurs.

Présentation	Format du papier
Avec bord (intégral)	A4, Lettre 8.5"x11", A3, A3+ 13"x19" 329.0x483.0mm, 11"x17" 279.4x431.8mm, Arts A4 (Marge 35), Arts Lettre (Marge 35), Arts A3 (Marge 35), Arts A3+ 13x19 (Marge 35), 10x15cm 4"x6", 13x18cm 5"x7", 4"x8" 101.6x203.2mm, 20x25cm 8"x10", 25x30cm 10"x12", 36x43cm 14"x17"
Avec bord(x2) Avec bord(x4)	A4, Lettre 8.5"x11", A3, A3+ 13"x19" 329x483mm, 11"x17" 279.4x431.8mm, Arts A4 (Marge 35), Arts Lettre (Marge 35), Arts A3 (Marge 35), Arts A3+ 13x19 (Marge 35), 20x25cm 8"x10", 25x30cm 10"x12", 36x43cm 14"x17"
Index (*)	A4, Lettre 8.5"x11"

*Lorsque Index est sélectionné dans Prés., seules les informations relatives à la photo sont imprimées.

*Lorsque Index est sélectionné dans Prés., la disposition des images est automatiquement modifiée pour comporter quatre colonnes et cinq lignes.

- Pour modifier la position d'impression des informations de la photo pour chaque image, sélectionnez une image et cliquez sur .

Guide d'utilisation avancée

Guide d'utilisation avancée > Impression depuis un ordinateur > Impression avec le logiciel d'application fourni > Paramètres d'Easy-PhotoPrint Pro > Rognage des photos

Easy-PhotoPrint Pro

Rognage des photos

Le découpage consiste à supprimer les parties inutiles de la photo en sélectionnant les parties à conserver.

Cliquez sur  (Rognage) dans la fenêtre Aperçu avant impression ou double-cliquez sur l'aperçu. Placez le cadre blanc sur la partie à découper et cliquez sur OK.

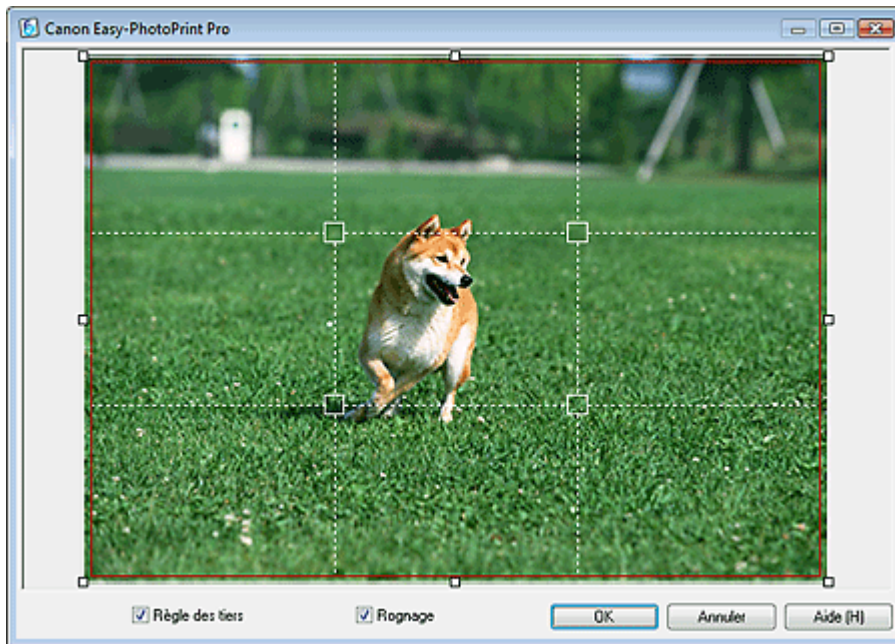

Remarque

- Pour déplacer la zone de découpe, placez le curseur dans le cadre blanc et faites-le glisser. Faites glisser les lignes blanches pour agrandir/réduire la zone de découpe.
- Cochez la case Règle des tiers pour afficher les lignes blanches en pointillé. Pour créer une composition équilibrée, déplacez l'un des points d'intersection (carrés blancs) ou les lignes en pointillé sur le sujet principal de la photo.

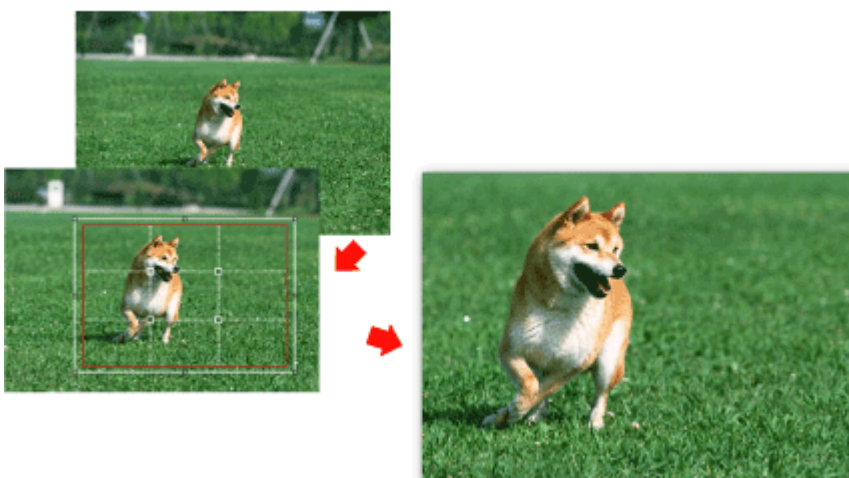

- L'effet de découpe s'applique uniquement au résultat d'impression. L'image d'origine n'est pas découpée.

Guide d'utilisation avancée

Guide d'utilisation avancée > Impression depuis un ordinateur > Impression avec le logiciel d'application fourni > Paramètres d'Easy-PhotoPrint Pro > Impression avec une taille ajustée

Easy-PhotoPrint Pro

Impression avec une taille ajustée

Cliquez sur  (Spécifier la taille d'impression) dans la fenêtre Aperçu avant impression pour régler la taille d'impression et la marge avant d'imprimer.

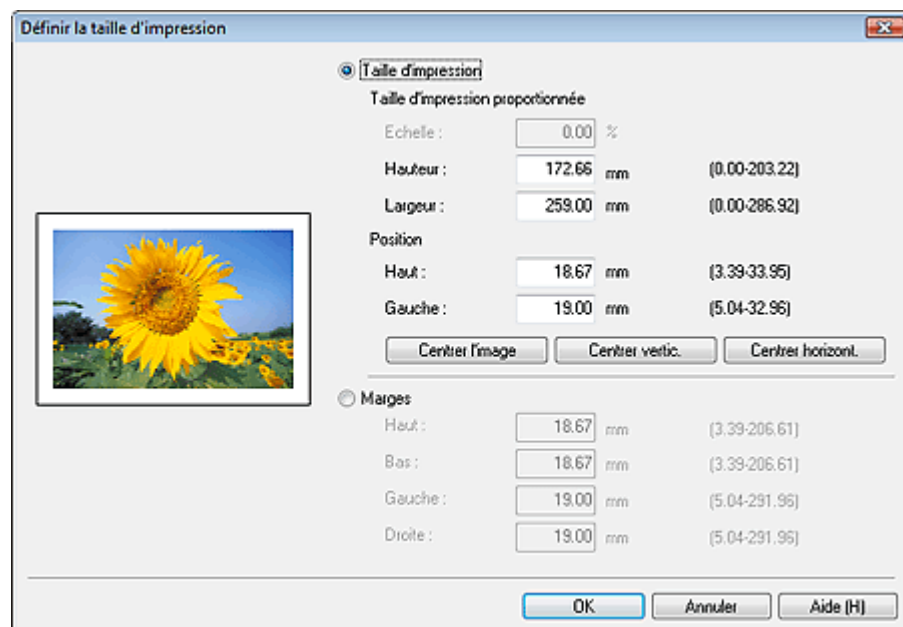

Important

- Définissez les options Imprimante, Format du papier et Prés. avant de modifier les valeurs des paramètres Echelle, Hauteur, etc. de la boîte de dialogue Définir la taille d'impression. Si vous modifiez les options Imprimante, Format du papier ou Prés. après avoir changé les valeurs, les valeurs de départ sont rétablies.
- Pour rétablir les valeurs d'origine des paramètres Echelle, Hauteur, etc. de la boîte de dialogue Définir la taille d'impression, définissez le nombre de copies en dessous de la miniature sur 0, puis indiquez à nouveau le nombre souhaité.

Remarque

- Vous ne pouvez régler la taille d'impression que si Avec bord (intégral) est sélectionné pour Prés..
- Les marges peuvent uniquement être ajustées lorsque l'image est découpée.

[Haut de la page](#) ↑

Guide d'utilisation avancée

Guide d'utilisation avancée > Impression depuis un ordinateur > Impression avec le logiciel d'application fourni > Paramètres d'Easy-PhotoPrint Pro > Enregistrement des paramètres d'impression

Easy-PhotoPrint Pro

Enregistrement des paramètres d'impression

Vous pouvez enregistrer les combinaisons de format de papier, de type de support, de réglage des couleurs, etc. fréquemment utilisées comme profils personnalisés. Les profils enregistrés peuvent être chargés à partir d'une liste. Ceci vous permet d'imprimer immédiatement vos photos à l'aide de vos paramètres préférés.

Cliquez sur Ajouter... dans la fenêtre Paramètres imprimante pour afficher la boîte de dialogue Créer profils.... Entrez un Nom et une Description, puis cliquez sur OK.

Paramètre	Configuration
Imprimante	Canon XXXX
Format du papier	A4
Type de support	Papier Photo Glacé Extra II
Source papier	Réceptacle arrière
Qualité d'impression	Haute
Photo en niveaux de gris	DEACTIVE
Equilibre des couleurs	Cyan : 0 Magenta : 0 Jaune : 0
Luminosité	0
Contraste	0
Mode Couleur	Activer le profil ICC

Important

- Le champ Nom peut contenir jusqu'à 64 caractères.
- Vous ne pouvez pas utiliser « Par défaut » ou « Personnalisé » comme Nom.
- Le champ Description peut contenir jusqu'à 256 caractères.

Remarque

- Cliquez sur Editer/Suppr. dans la fenêtre Paramètres imprimante pour modifier les noms et descriptions ou supprimer des profils.

[Haut de la page](#)↑

Guide d'utilisation avancée

[Guide d'utilisation avancée](#) > [Impression depuis un ordinateur](#) > [Impression avec d'autres logiciels d'application](#)

Impression avec d'autres logiciels d'application

- ➔ Les diverses méthodes d'impression
- ➔ Modification de la qualité d'impression et des données d'image
- ➔ Présentation du pilote d'imprimante

[Haut de la page](#) ↑

Guide d'utilisation avancée

Guide d'utilisation avancée > Impression depuis un ordinateur > Impression avec d'autres logiciels d'application > Les diverses méthodes d'impression

Les diverses méthodes d'impression

- ➔ Impression avec les instructions d'installation simplifiée
- ➔ Définition du format et de l'orientation de la page
- ➔ Définition du nombre de copies et de l'ordre d'impression
- ➔ Définition de la marge d'agrafage
- ➔ Impression sans bordure
- ➔ Impression à l'échelle du papier
- ➔ Impression proportionnée
- ➔ Impression mise en page
- ➔ Impression d'affiche
- ➔ Impression de brochure
- ➔ Impression recto/verso
- ➔ Impression de cachet/arrière-plan
- ➔ Enregistrement des réglages d'un cachet
- ➔ Enregistrement des données d'image à utiliser comme arrière-plan
- ➔ Impression alimentation avant
- ➔ Affichage d'un aperçu avant impression
- ➔ Définition du format de papier (format personnalisé)

[Haut de la page ↕](#)

Guide d'utilisation avancée

Guide d'utilisation avancée > Impression depuis un ordinateur > Impression avec d'autres logiciels d'application > Les diverses méthodes d'impression > Impression avec les instructions d'installation simplifiée

Impression avec les instructions d'installation simplifiée

Pour imprimer correctement des données sur cette imprimante, procédez simplement comme suit :

1. Ouvrez la fenêtre de configuration du pilote d'imprimante

2. Sélectionnez un profil fréquemment utilisé

Dans Paramètres courants, sélectionnez un profil d'impression adapté à ce que vous voulez faire. Lorsque vous sélectionnez un profil d'impression, les paramètres Fonctionnalités supplémentaires, Type de support et Format papier imprimante sont automatiquement changés pour les valeurs prédéfinies.

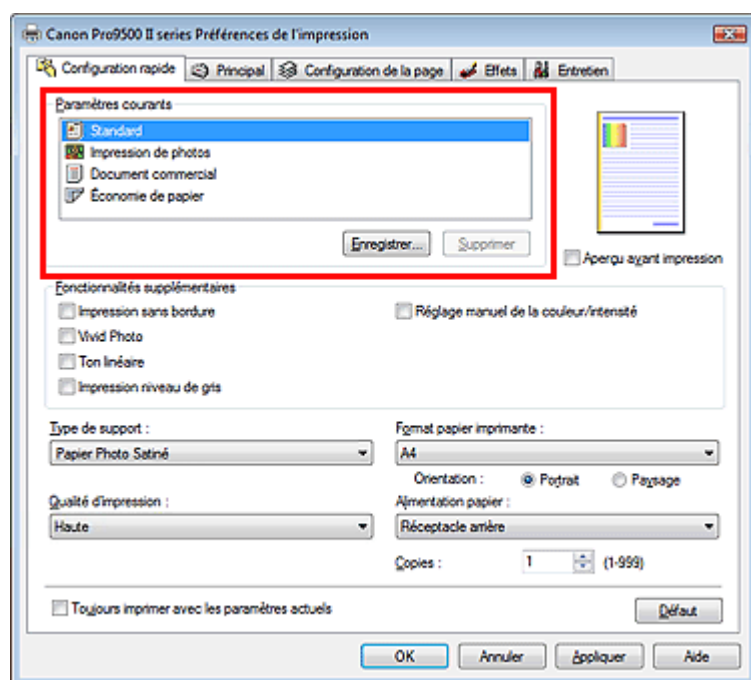

3. Sélectionnez la qualité d'impression

Sélectionnez Haute, Standard ou Rapide dans le champ Qualité d'impression.

Important

- Certains niveaux de qualité d'impression ne peuvent pas être sélectionnés selon les paramètres du champ Type de support.

4. Terminez la configuration

Cliquez sur OK.

Lorsque vous lancez l'impression, le document est imprimé avec les paramètres adaptés à ce que vous voulez faire.

Important

- Si vous cochez la case Toujours imprimer avec les paramètres actuels, tous les paramètres définis dans les onglets Configuration rapide, Principal, Configuration de la page et Effets seront enregistrés et vous pourrez effectuer vos impressions avec les mêmes paramètres la prochaine fois.
- Cliquez sur Enregistrer... pour sauvegarder les paramètres spécifiés. Pour obtenir des instructions sur l'enregistrement des paramètres, reportez-vous à la section " [Enregistrement d'un profil d'impression fréquemment utilisé](#)".

Guide d'utilisation avancée

Guide d'utilisation avancée > Impression depuis un ordinateur > Impression avec d'autres logiciels d'application > Les diverses méthodes d'impression > Définition du format et de l'orientation de la page

Définition du format et de l'orientation de la page

Le format et l'orientation de la page sont déterminés essentiellement par l'application. Si le format et l'orientation de la page définis par les paramètres Format page et Orientation de l'onglet Configuration de la page sont les mêmes que ceux définis avec l'application, vous n'avez pas besoin de les sélectionner dans l'onglet Configuration de la page.

Si vous ne pouvez pas les spécifier dans l'application, procédez comme suit pour sélectionner un format et une orientation de page :

Vous pouvez également définir Format page et Orientation dans l'onglet Configuration rapide.

1. Ouvrez la fenêtre de configuration du pilote d'imprimante

2. Sélectionnez le format du papier

Sélectionnez un format de page dans la liste Format page de l'onglet Configuration de la page.

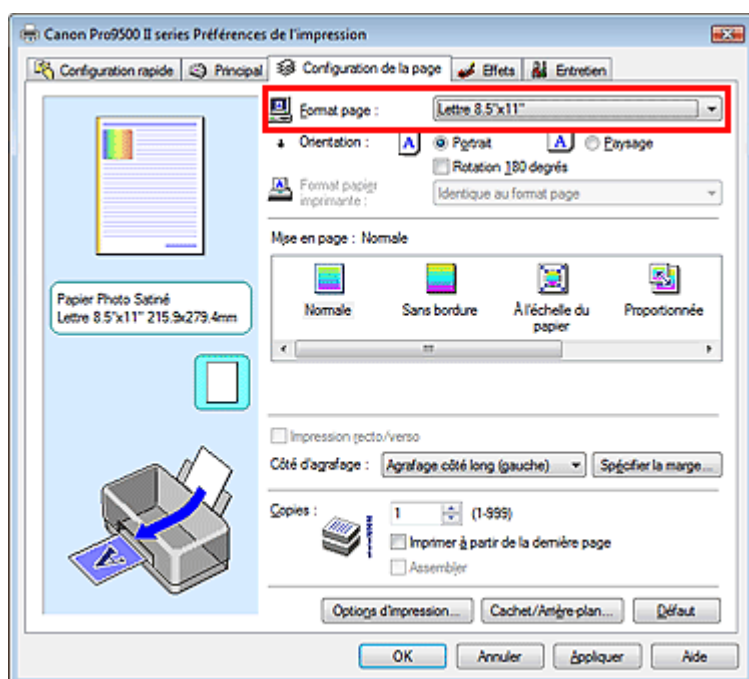

3. Sélectionnez une Orientation

Sélectionnez Portrait ou Paysage comme Orientation. Cochez la case Rotation 180 degrés si vous voulez imprimer l'original en lui appliquant une rotation de 180 degrés.

4. Terminez la configuration

Cliquez sur OK.

Le document sera imprimé avec le format et l'orientation de page choisis.

[Haut de la page](#) ↑

Guide d'utilisation avancée

Guide d'utilisation avancée > Impression depuis un ordinateur > Impression avec d'autres logiciels d'application > Les diverses méthodes d'impression > Définition du nombre de copies et de l'ordre d'impression

Définition du nombre de copies et de l'ordre d'impression

Paramètre par défaut

Imprimer à partir de la dernière page

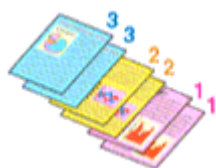

Assembler

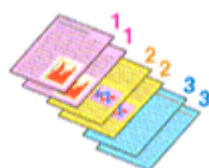

Imprimer à partir de la dernière page + Assembler

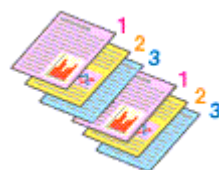
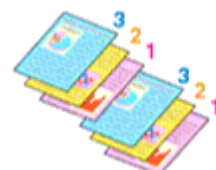

Pour définir le nombre de copies et l'ordre d'impression, procédez comme suit :
Vous pouvez également définir le nombre de copies dans l'onglet Configuration rapide.

1. Ouvrez la fenêtre de configuration du pilote d'imprimante

2. Spécifiez le nombre de copies à imprimer

Pour Copies dans l'onglet Configuration de la page, indiquez le nombre de copies à imprimer.

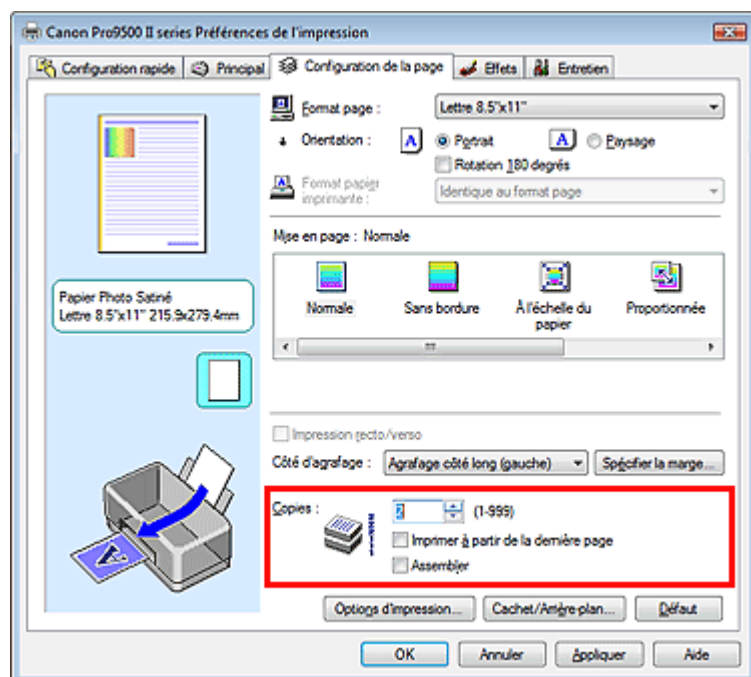

3. Spécifiez la séquence d'impression

Cochez la case Imprimer à partir de la dernière page pour imprimer à partir de la dernière page.
Dans ce cas, vous n'avez pas besoin de trier l'ordre des pages après l'impression.

4. Définissez l'impression en mode Assembler lorsque vous spécifiez plusieurs copies dans la case Copies

Cochez la case Assembler si vous indiquez plusieurs copies en même temps.
Désélectionnez cette case pour imprimer ensemble toutes les pages portant le même numéro.

5. Terminez la configuration

Cliquez sur OK.

Le nombre de copies spécifié sera imprimé dans l'ordre d'impression indiqué.

Important

- Si l'application utilisée pour créer le document comporte la même fonction, utilisez en priorité les paramètres du pilote d'imprimante. Toutefois, si la qualité d'impression n'est pas satisfaisante, spécifiez les paramètres de la fonction de l'application. Si vous spécifiez le nombre de copies et l'ordre d'impression à l'aide de l'application et de ce pilote d'imprimante, le nombre de copies peut être la multiplication des deux paramètres ou l'ordre d'impression spécifié peut ne pas être activé.
- Les options Imprimer à partir de la dernière page et Assembler apparaissent en grisé et ne sont pas disponibles si Brochure est sélectionné pour Mise en page.
- L'option Imprimer à partir de la dernière page apparaît en grisé et n'est pas disponible si l'option Affiche est sélectionnée pour Mise en page.

Remarque

- Si vous configurez à la fois les options Imprimer à partir de la dernière page et Assembler, les feuilles sont assemblées une par une et imprimées en commençant par la dernière page. Ces paramètres peuvent être utilisés en association avec les options Sans bordure, Normale, À l'échelle du papier, Proportionnée, Mise en page et Impression recto/verso.

[Haut de la page ↕](#)

Guide d'utilisation avancée

Guide d'utilisation avancée > Impression depuis un ordinateur > Impression avec d'autres logiciels d'application > Les diverses méthodes d'impression > Définition de la marge d'agrafage

Définition de la marge d'agrafage

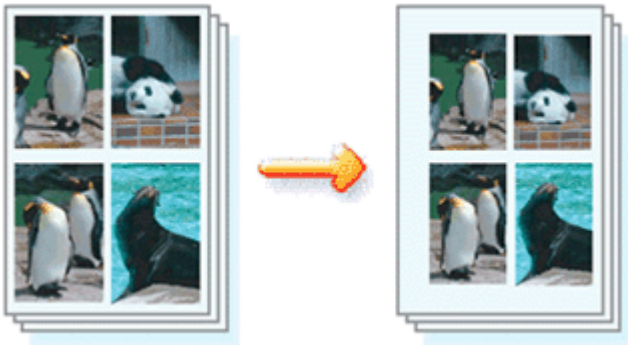

Pour définir la direction d'agrafage et la largeur de la marge d'agrafage, procédez comme suit :

1. Ouvrez la fenêtre de configuration du pilote d'imprimante
2. Indiquez le côté àagrafer

Vérifiez la position de la marge d'agrafage dans Côté d'agrafage dans l'onglet Configuration de la page.

L'imprimante analyse les paramètres Orientation et Mise en page, puis sélectionne automatiquement la meilleure position d'agrafage. Si vous souhaitez modifier le paramètre, faites une sélection dans la liste.

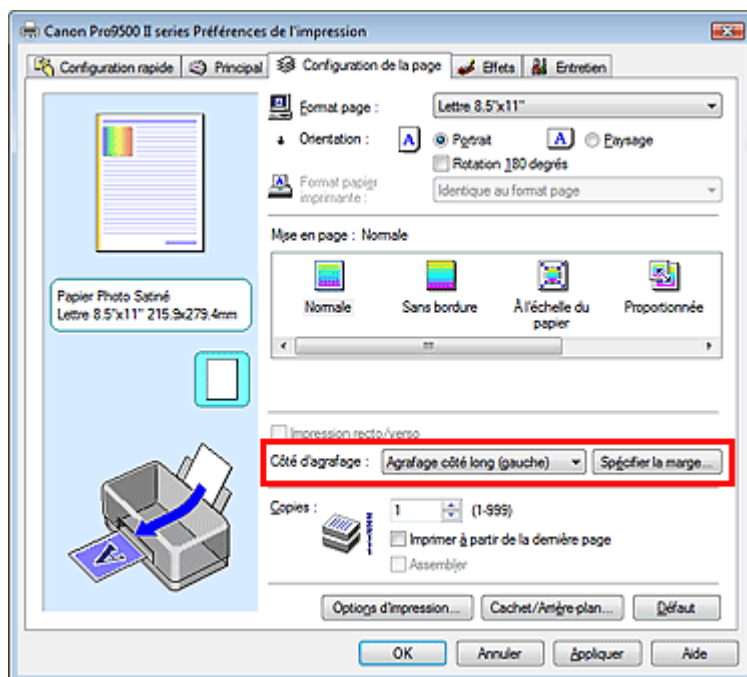

3. Définissez la largeur de la marge

Si nécessaire, cliquez sur Spécifier la marge... et définissez la largeur de la marge d'agrafage, puis cliquez sur OK.

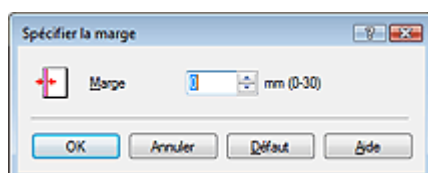

4. Terminez la configuration

Cliquez sur OK dans l'onglet Configuration de la page.

Lorsque vous lancez l'impression, les données sont imprimées avec le côté et la marge d'agrafage spécifiés.

Important

- Les options Côté d'agrafage et Spécifier la marge... sont grisées et ne sont pas disponibles dans les cas suivants :
 - Sans bordure, Affiche ou Brochure est sélectionné dans la liste Mise en page.
 - L'option Proportionnée est sélectionnée pour Mise en page (si l'option Impression recto/verso est également sélectionnée, seule l'option Côté d'agrafage peut être sélectionnée).

[Haut de la page](#) ↑

Guide d'utilisation avancée

Guide d'utilisation avancée > Impression depuis un ordinateur > Impression avec d'autres logiciels d'application > Les diverses méthodes d'impression > Impression sans bordure

Impression sans bordure

La fonction d'impression sans bordure permet d'imprimer des données sans aucune marge en agrandissant les données afin qu'elles débordent légèrement de la feuille. Sans cette fonction, une marge est conservée tout autour des données imprimées. Par exemple, pour imprimer une photo sans marge autour, sélectionnez Impression sans bordure.

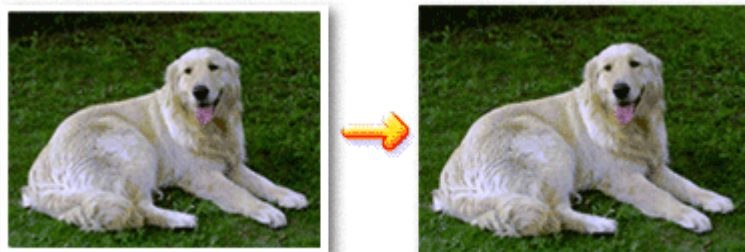

Pour effectuer une impression sans bordure, procédez comme suit :

Définition d'une impression sans bordure

1. Ouvrez la fenêtre de configuration du pilote d'imprimante
2. Définissez l'impression sans bordure

Sélectionnez Sans bordure dans la liste Mise en page de l'onglet Configuration de la page.

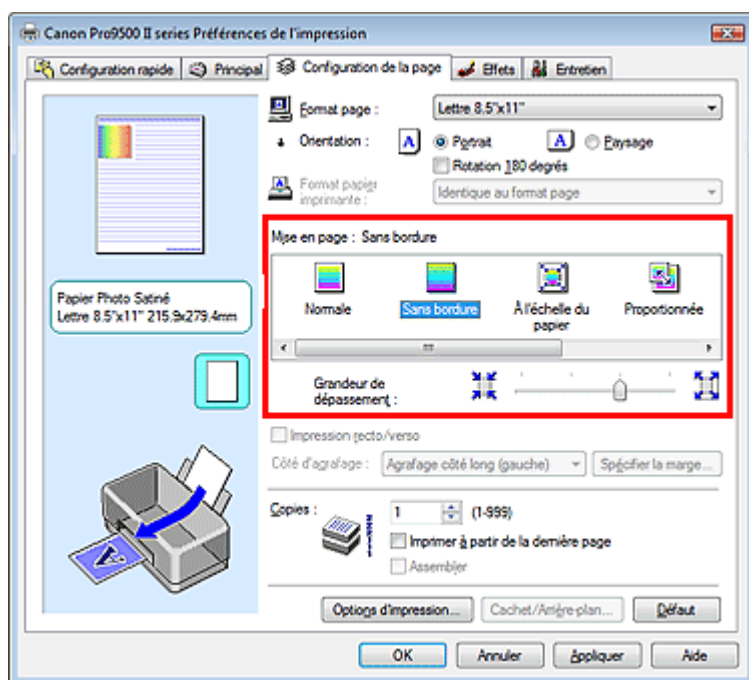

Cliquez sur OK lorsque le message de confirmation apparaît.

Lorsque le message vous invitait à modifier le type de support apparaît, sélectionnez le type de support souhaité dans la liste et cliquez sur OK.

3. Sélectionnez le format papier

Cochez la liste Format page. Si vous souhaitez le modifier, sélectionnez un autre format dans la liste. La liste contient uniquement les formats adaptés à l'impression sans bordure.

4. Ajustez la grandeur de dépassement à partir du papier

Ajustez la grandeur de dépassement à l'aide du curseur Grandeur de dépassement si nécessaire.

Accroissez la grandeur de dépassement en déplaçant le curseur vers la droite, réduisez-la en le déplaçant vers la gauche.

Il est recommandé dans la plupart des cas de placer le curseur sur la deuxième position en partant de la droite.



Important

- Si vous placez le curseur à l'extrémité droite, le verso des feuilles peut être taché.

5. Terminez la configuration

Cliquez sur OK.

Les données s'impriment sans marges sur le papier.

Important

- Si vous sélectionnez un format de page qui ne convient pas à l'impression sans bordure, le format est automatiquement remplacé par celui qui convient pour ce type d'impression.
- Vous pouvez uniquement procéder à une impression sans bordure lorsque le Type de support suivant est sélectionné dans l'onglet Principal.
 - Papier Photo Glacé Extra II
 - Papier Photo Professionnel Platine
 - Papier Photo Satiné
 - Papier Photo Mat
 - Ink Jet Hagaki
- Lorsque l'option Sans bordure est sélectionnée, les paramètres Format papier imprimante, Côté d'agrafage et le bouton Cachet/Arrière-plan... de l'onglet Configuration de la page apparaissent en grisé et ne peuvent pas être sélectionnés.
- Selon le support sélectionné, la qualité d'impression risque de se dégrader légèrement en haut et en bas de la feuille.
- Si le rapport entre la hauteur et la largeur diverge de manière importante des données d'image, une partie de l'image peut ne pas être imprimée, selon le format de support utilisé. Dans ce cas, ajustez les données d'image dans l'application en fonction du format de papier.

Agrandissement de la partie du document située dans la zone imprimable

Spécifiez une grandeur de dépassement importante pour effectuer une impression sans bordure correcte. Toutefois, la partie du document qui dépasse de la feuille ne sera pas imprimée. Les sujets situés à la périphérie d'une photo risquent de ne pas être imprimés.

Essayez d'effectuer une impression sans bordure. Si vous n'êtes pas satisfait du résultat, réduisez la grandeur de dépassement. Pour réduire la grandeur de dépassement, déplacez le curseur Grandeur de dépassement vers la gauche.

Important

- Si vous réduisez la valeur de Grandeur de dépassement, une marge non souhaitée risque d'apparaître à l'impression selon le format du papier.

Guide d'utilisation avancée

Guide d'utilisation avancée > Impression depuis un ordinateur > Impression avec d'autres logiciels d'application > Les diverses méthodes d'impression > Impression à l'échelle du papier

Impression à l'échelle du papier



Pour imprimer un document avec des pages agrandies ou réduites pour correspondre à l'échelle du papier, procédez comme suit :

1. Ouvrez la fenêtre de configuration du pilote d'imprimante

2. Définissez l'impression à l'échelle du papier

Sélectionnez A l'échelle du papier dans la liste Mise en page de l'onglet Configuration de la page.

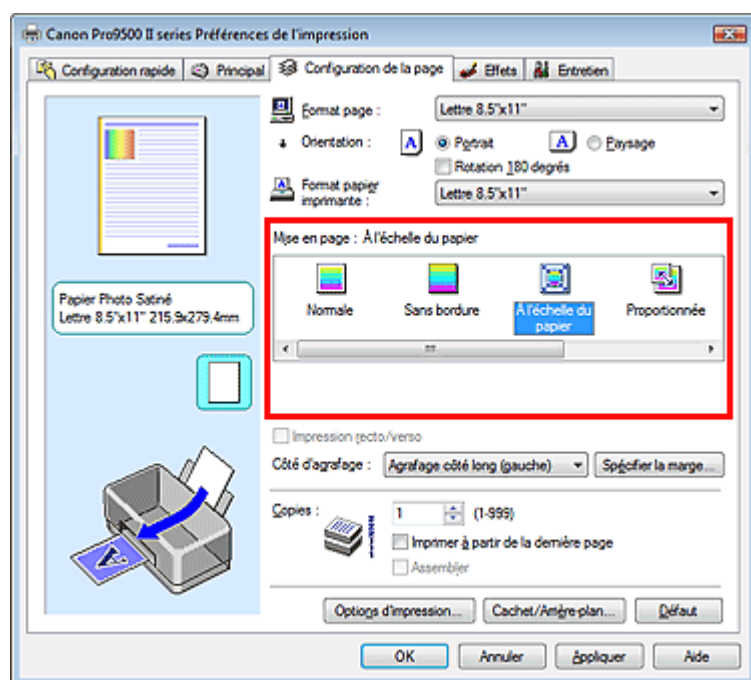

3. Sélectionnez le format de papier en fonction des données à imprimer

Utilisez la liste Format page pour sélectionner le format de page défini avec votre application.

4. Sélectionnez le format du papier

Sélectionnez le format du papier chargé dans l'imprimante dans la liste Format papier imprimante. Si le format de papier de l'imprimante est inférieur au paramètre Format page, l'image de la page est réduite. Si le format de papier de l'imprimante est supérieur à celui de la page, l'image de la page est agrandie.

Les paramètres actuels sont affichés dans l'aperçu des paramètres sur le côté gauche du pilote d'imprimante.

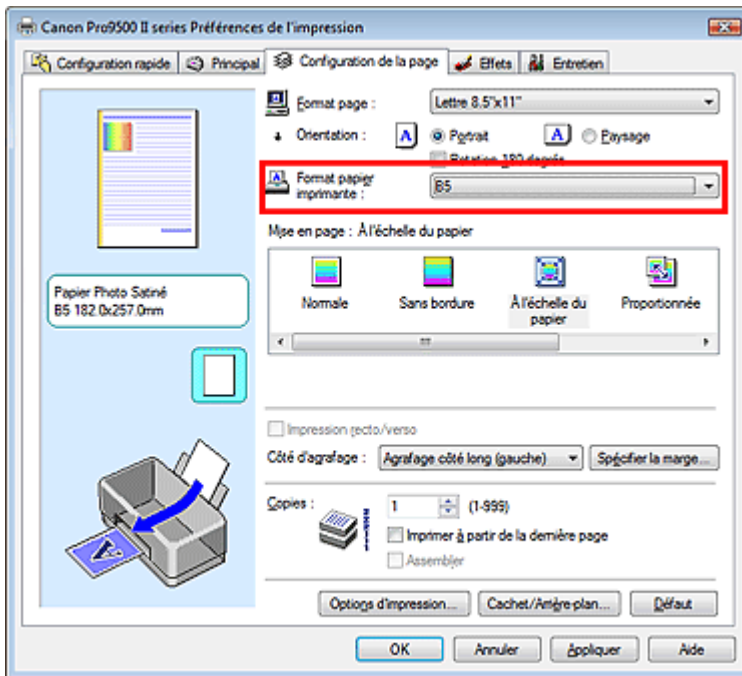

5. Terminez la configuration

Cliquez sur OK.

Lorsque vous lancez l'impression, le document sera agrandi ou réduit pour correspondre à l'échelle du papier.

[Haut de la page](#) ↑

Guide d'utilisation avancée

Guide d'utilisation avancée > Impression depuis un ordinateur > Impression avec d'autres logiciels d'application > Les diverses méthodes d'impression > Impression proportionnée

Impression proportionnée

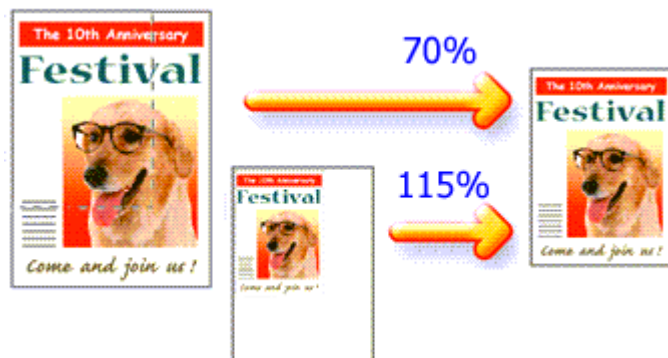

Pour imprimer un document avec des pages agrandies ou réduites pour correspondre à l'échelle du papier, procédez comme suit :

1. Ouvrez la fenêtre de configuration du pilote d'imprimante
2. Configurez l'impression proportionnée

Sélectionnez Proportionnée dans la liste Mise en page de l'onglet Configuration de la page.

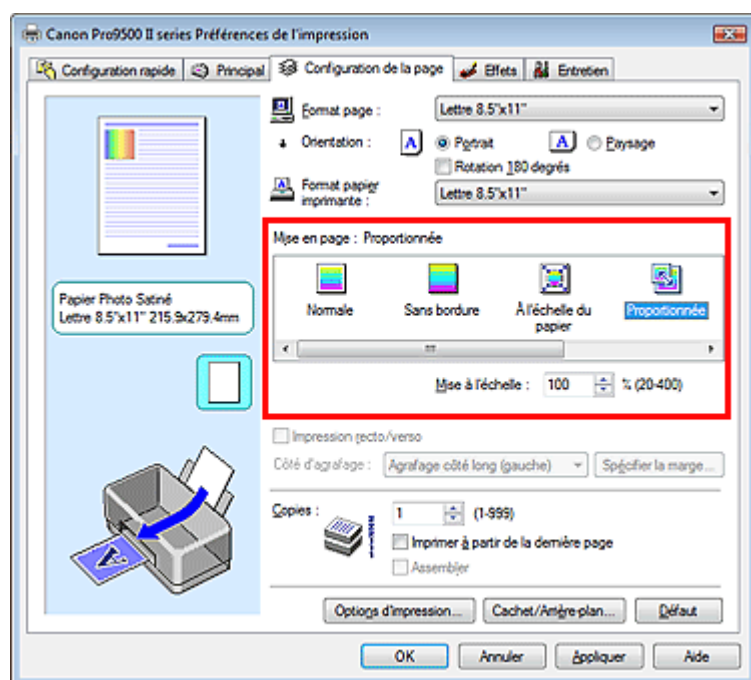

3. Sélectionnez le format de papier en fonction des données à imprimer

Utilisez la liste Format page pour sélectionner le format de page défini avec votre application.

4. Pour définir une échelle, suivez l'une des procédures suivantes :

- **Sélectionnez un Format papier imprimante**

Sélectionnez un format de papier d'imprimante (à ne pas confondre avec le Format page) dans la liste Format papier imprimante. Si le format de papier de l'imprimante est inférieur au paramètre Format page, l'image de la page est réduite. Si le format de papier de l'imprimante est supérieur à celui de la page, l'image de la page est agrandie.

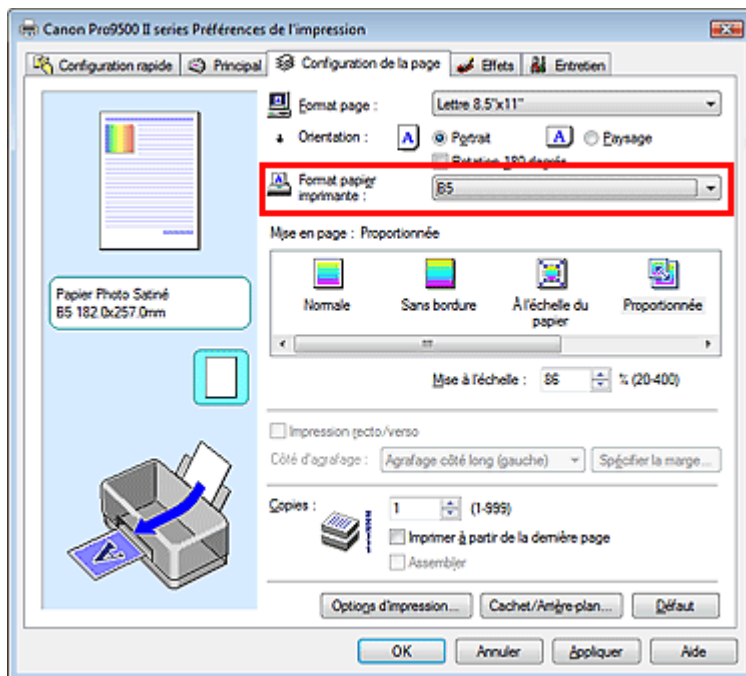

- **Définissez une échelle**

Saisissez directement une valeur dans la zone Mise à l'échelle.

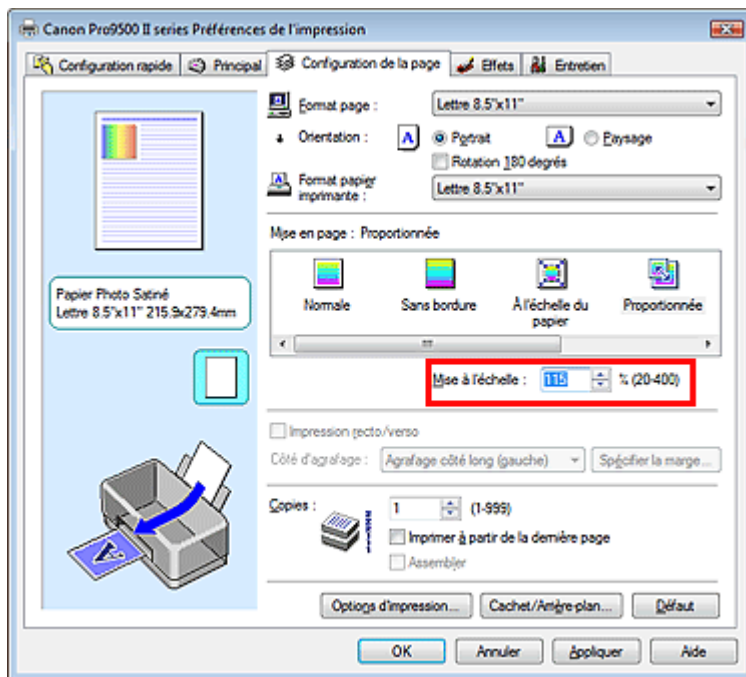

Les paramètres actuels sont affichés dans l'aperçu des paramètres sur le côté gauche du pilote d'imprimante.

5. Terminez la configuration

Cliquez sur OK.

Lorsque vous lancez une impression, le document est imprimé à l'échelle spécifiée.

Important

- Si le logiciel d'application avec lequel vous avez créé l'original dispose de la fonction d'impression proportionnée, configurez les paramètres dans le logiciel. Vous n'avez pas besoin de configurer les mêmes paramètres dans le pilote d'imprimante.
- Lorsque l'option Proportionnée est sélectionnée, la liste Côté d'agrafage est grisée et non disponible (lorsque l'option Impression recto/verso n'est pas sélectionnée).

Remarque

- La sélection de l'option Proportionnée modifie la zone imprimable du document.

Guide d'utilisation avancée

Guide d'utilisation avancée > Impression depuis un ordinateur > Impression avec d'autres logiciels d'application > Les diverses méthodes d'impression > Impression mise en page

Impression mise en page

La fonction d'impression mise en page permet d'imprimer plus d'une image de page sur une seule feuille de papier.



Pour effectuer une impression mise en page, procédez comme suit :

1. Ouvrez la **fenêtre de configuration du pilote d'imprimante**
2. Définissez l'impression mise en page

Sélectionnez Mise en page dans la liste Mise en page de l'onglet Configuration de la page.

Les paramètres actuels sont affichés dans l'aperçu des paramètres sur le côté gauche du pilote d'imprimante.

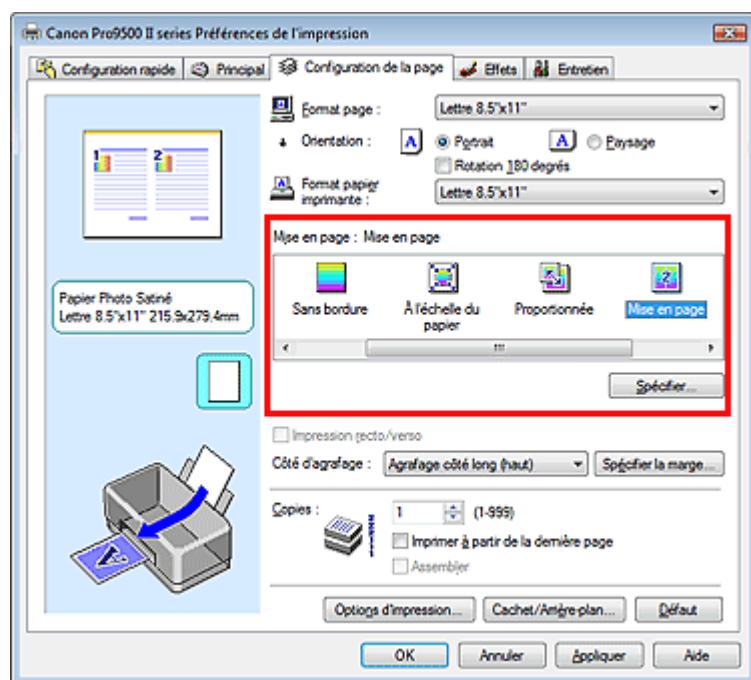

3. Sélectionnez le format du papier

Sélectionnez le format du papier chargé dans l'imprimante dans la liste Format papier imprimante. Vous avez terminé la configuration de la présentation du document de gauche à droite.

4. Indiquez le nombre de pages à imprimer par feuille et l'ordre des pages

Si nécessaire, cliquez sur Spécifier..., spécifiez les paramètres suivants dans la boîte de dialogue Impr. mise en page et cliquez sur OK.

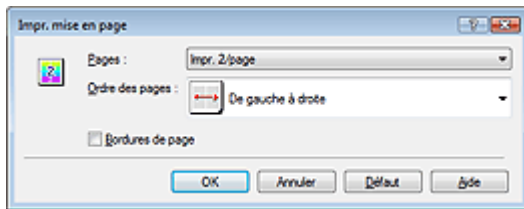
**Pages**

Pour augmenter le nombre de pages à inclure sur une seule feuille de papier, sélectionnez le nombre de pages souhaité dans la liste.

Ordre des pages

Pour modifier l'ordre des pages, sélectionnez une icône dans la liste.

Bordures de page

Pour imprimer une bordure autour de chaque page de document, cochez cette case.

5. Terminez la configuration

Cliquez sur OK dans l'onglet Configuration de la page.

Lorsque vous lancez l'impression, le nombre de pages spécifié est disposé sur chaque feuille de papier dans l'ordre indiqué.

[Haut de la page](#) ↑

Guide d'utilisation avancée

Guide d'utilisation avancée > Impression depuis un ordinateur > Impression avec d'autres logiciels d'application > Les diverses méthodes d'impression > Impression d'affiche

Impression d'affiche

La fonction d'impression d'affiche permet d'agrandir les données d'image, de les répartir sur plusieurs pages et d'imprimer ces pages sur des feuilles de papier séparées. Lorsque les pages sont assemblées, elles forment un document imprimé de grande dimension, semblable à une affiche.

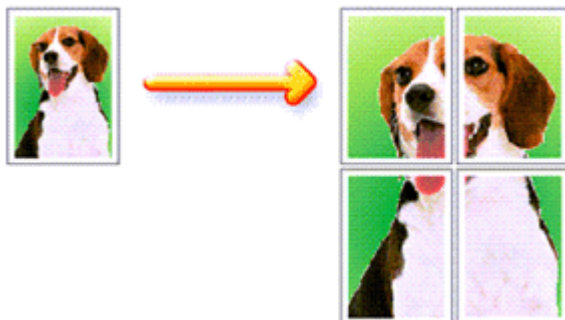

Pour effectuer une impression au format affiche, procédez comme suit :

Configuration de l'impression d'affiche

1. Ouvrez la fenêtre de configuration du pilote d'imprimante
2. Définissez l'impression d'affiche

Sélectionnez Affiche dans la liste Mise en page de l'onglet Configuration de la page.

Les paramètres actuels sont affichés dans l'aperçu des paramètres sur le côté gauche du pilote d'imprimante.

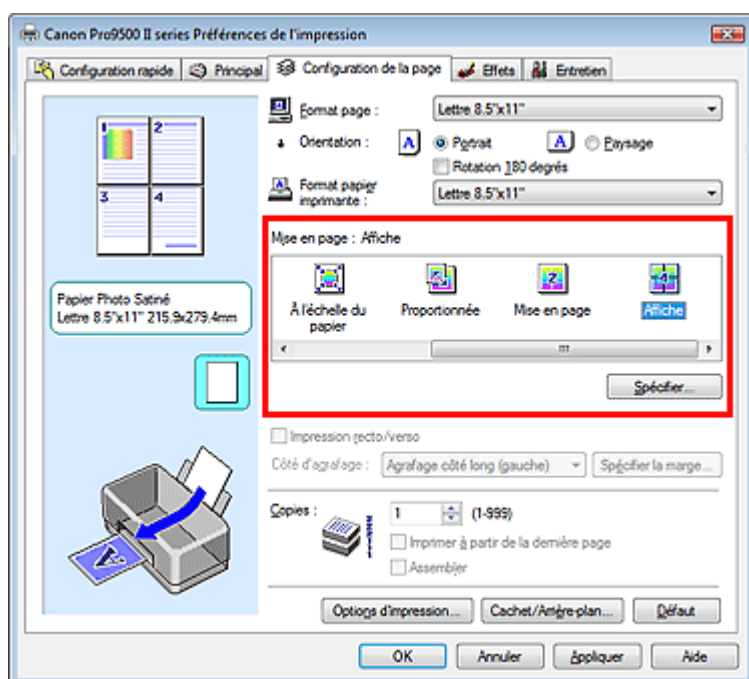

3. Sélectionnez le format du papier

Sélectionnez le format du papier chargé dans l'imprimante dans la liste Format papier imprimante. Vous avez terminé la configuration pour imprimer une affiche de 2 pages sur 2.

4. Indiquez le nombre de divisions d'image et les pages à imprimer.

Si nécessaire, cliquez sur Spécifier..., spécifiez les paramètres suivants dans la boîte de dialogue Impr. d'affiche et cliquez sur OK.

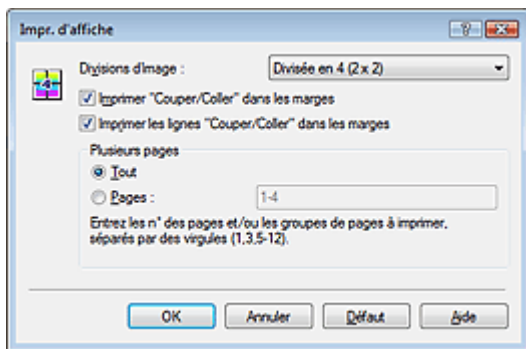

Divisions d'image

Dans la liste Divisions d'image sélectionnez le nombre de divisions (vertical x horizontal). Plus le nombre de divisions augmente, plus le nombre de feuilles utilisées pour l'impression est important, ce qui vous permet de créer une affiche plus grande.

Imprimer "Couper/Coller" dans les marges

Désélectionnez cette case pour ne pas imprimer les mots "Couper" et "Coller".

Important

- Cette fonction n'est pas disponible lorsque le pilote d'imprimante 64 bits est utilisé.

Imprimer les lignes "Couper/Coller" dans les marges

Désélectionnez cette case pour ne pas imprimer les lignes de coupe.

Pages

Pour réimprimer uniquement certaines pages, indiquez le numéro de la page à imprimer. Pour imprimer plusieurs pages, spécifiez le groupe de pages en séparant les pages par des virgules ou en utilisant un trait d'union entre les numéros de pages.

Remarque

- Vous pouvez également définir la plage d'impression en cliquant sur les pages dans l'aperçu de la page de configuration.

5. Terminez la configuration

Cliquez sur OK dans l'onglet Configuration de la page.

A l'impression, le document sera divisé en plusieurs pages.

Après avoir imprimé toutes les pages de l'affiche, collez-les ensemble pour créer une affiche.

Imprimer certaines pages seulement

Si l'encre devient pâle ou s'épuise en cours d'impression, vous pouvez imprimer les pages dont vous avez encore besoin en procédant comme suit :

1. Définissez la plage d'impression

Dans l'aperçu de la configuration affiché dans la partie gauche de l'onglet Configuration de la page, cliquez sur les pages que vous ne souhaitez pas imprimer.

Les pages sur lesquelles vous avez cliqué sont supprimées et seules les pages à imprimer sont affichées.

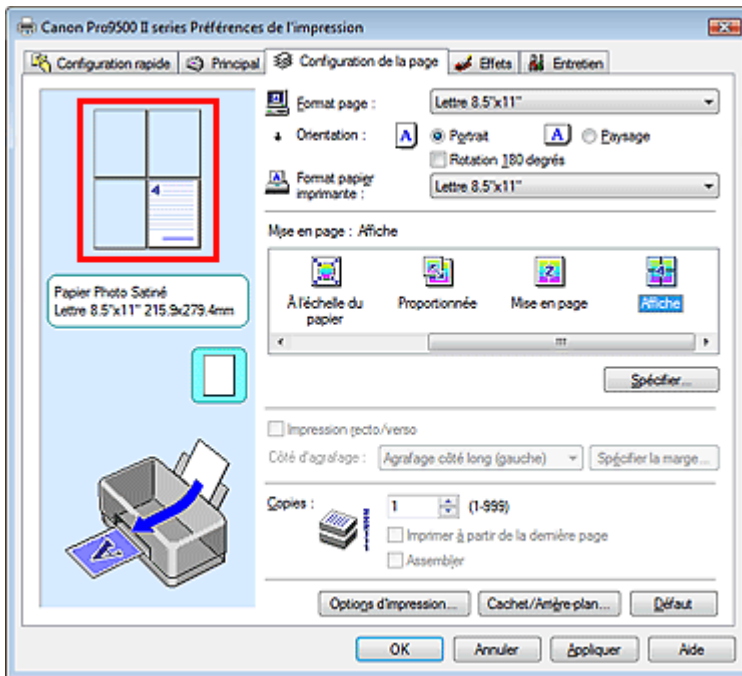

Remarque

- Cliquez sur les pages supprimées pour les afficher à nouveau.
- Cliquez avec le bouton droit de la souris dans l'aperçu des paramètres pour sélectionner Imprimer toutes les pages ou Supprimer toutes les pages.

2. Terminez la configuration

Une fois les pages sélectionnées, cliquez sur OK.

Lorsque vous lancez une impression, seules les pages spécifiées sont imprimées.

Important

- Lorsque l'option Affiche est sélectionnée, les cases Impression recto/verso et Imprimer à partir de la dernière page ainsi que la liste Côté d'agrafage sont grisées et non disponibles.
- Comme l'impression d'affiche entraîne l'agrandissement du document, le résultat risque de ne pas être net.

Haut de la page 

Guide d'utilisation avancée

Guide d'utilisation avancée > Impression depuis un ordinateur > Impression avec d'autres logiciels d'application > Les diverses méthodes d'impression > Impression de brochure

Impression de brochure

La fonction d'impression de brochure permet d'imprimer des données sous la forme d'une brochure. Les données sont imprimées automatiquement sur les deux faces du papier. Ce type d'impression permet de conserver l'ordre des pages lorsque celles-ci sont pliées et agrafées par le milieu.

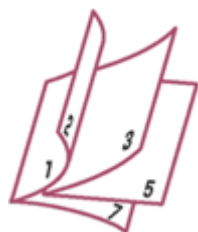

Pour effectuer une impression au format brochure, procédez comme suit :

1. Ouvrez la fenêtre de configuration du pilote d'imprimante
2. Définissez l'impression de brochure

Sélectionnez Brochure dans la liste Mise en page de l'onglet Configuration de la page.

Les paramètres actuels sont affichés dans l'aperçu des paramètres sur le côté gauche de la fenêtre.

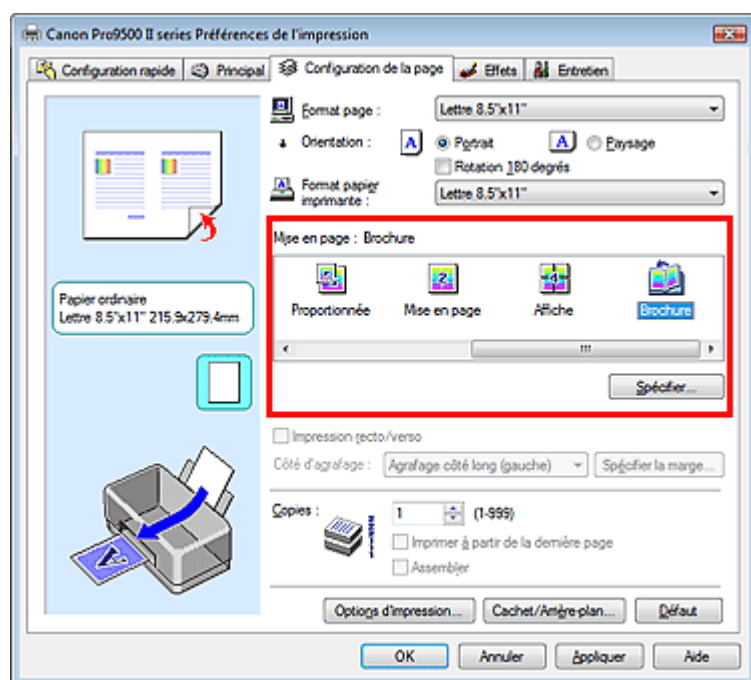

3. Sélectionnez le format du papier

Sélectionnez le format du papier chargé dans l'imprimante dans la liste Format papier imprimante.

4. Définissez la marge d'agrafage ainsi que la largeur de la marge

Cliquez sur Spécifier..., définissez les paramètres suivants dans la boîte de dialogue Impr. de brochure, puis cliquez sur OK.

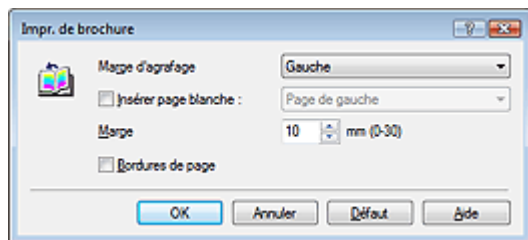
**Marge d'agrafage**

Sélectionnez le côté de la marge d'agrafage une fois la brochure assemblée.

Insérer page blanche

Pour laisser une face de la feuille blanche, cochez la case Insérer page blanche et sélectionnez la page à laisser blanche.

Marge

Saisissez la largeur de la marge. La largeur spécifiée à partir du centre de la feuille devient la marge pour une page.

Bordures de page

Pour imprimer une bordure autour de chaque page de document, cochez la case Bordures de page.

5. Terminez la configuration

Cliquez sur OK dans l'onglet Configuration de la page.

Lorsque vous lancez l'impression, le document est imprimé sur une face de la feuille de papier. Quand l'impression d'une face est terminée, placez le papier comme indiqué sur le message et cliquez sur OK.

Quand l'impression de l'autre face est terminée, pliez le papier au centre de la marge et assemblez la brochure.

Important

- L'option Brochure ne peut être sélectionnée lorsqu'un type de support autre que Papier ordinaire est sélectionné pour le Type de support.
- Lorsque l'option Brochure est sélectionnée, les paramètres Impression recto/verso, Côté d'agrafage, Imprimer à partir de la dernière page et Assembler apparaissent en grisé et ne sont pas disponibles.

Remarque

- Lorsque la fonction Insérer page blanche est sélectionnée pour Impr. de brochure, le cachet et l'arrière-plan ne sont pas imprimés sur les pages blanches.

Guide d'utilisation avancée

Guide d'utilisation avancée > Impression depuis un ordinateur > Impression avec d'autres logiciels d'application > Les diverses méthodes d'impression > Impression recto/verso

Impression recto/verso

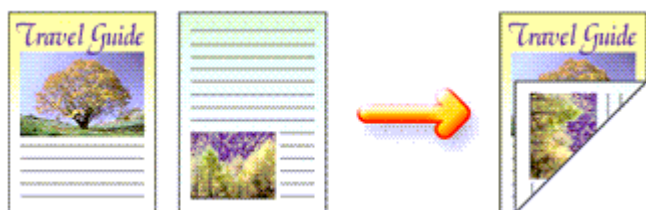

Pour imprimer des données sur les deux faces d'une feuille de papier, procédez comme suit :
Vous pouvez également définir l'impression recto/verso dans les Fonctionnalités supplémentaires de l'onglet Configuration rapide.

1. Ouvrez la fenêtre de configuration du pilote d'imprimante

2. Définissez l'impression recto/verso

Cochez la case Impression recto/verso dans l'onglet Configuration de la page.

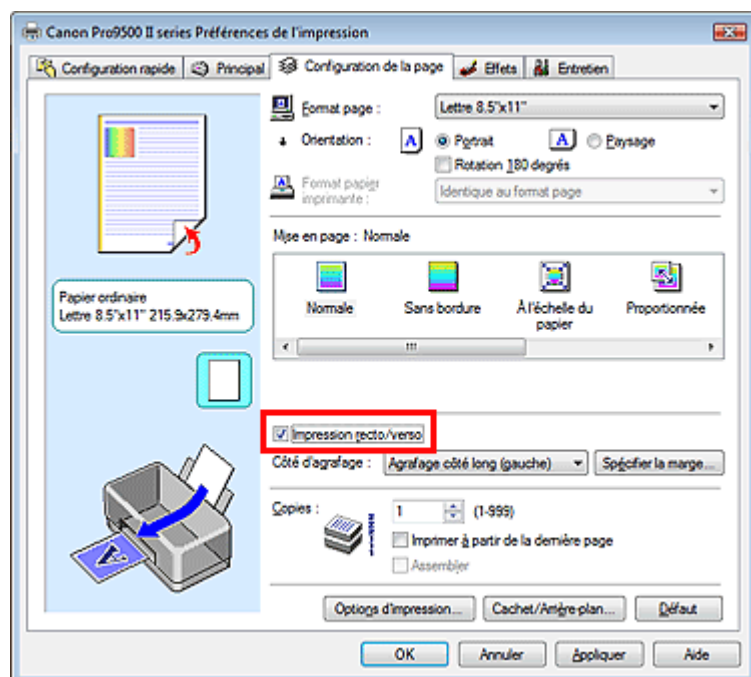

3. Sélectionnez la présentation

Sélectionnez Normale (ou A l'échelle du papier, Proportionnée ou Mise en page) dans la liste Mise en page.

4. Indiquez le côté àagrafer

L'imprimante analyse les paramètres Orientation et Mise en page, puis sélectionne automatiquement le meilleur côté d'agrafage. Si vous souhaitez modifier le paramètre, sélectionnez une autre valeur dans la liste.

5. Définissez la largeur de la marge

Si nécessaire, cliquez sur Spécifier la marge... et définissez la largeur de la marge d'agrafage, puis cliquez sur OK.

6. Terminez la configuration

Cliquez sur OK dans l'onglet Configuration de la page.

Lorsque vous lancez l'impression, le document est imprimé sur une face de la feuille de papier. Quand l'impression d'une face est terminée, placez le papier comme indiqué sur le message et cliquez sur OK. Le document est imprimé sur l'autre face du papier.

Important

- L'option Impression recto/verso n'est pas disponible dans les cas suivants :
 - Un type de support autre que Papier ordinaire est sélectionné dans la liste Type de support.
 - Affiche est sélectionnée dans la liste Mise en page.
- Lorsque l'option Brochure est sélectionnée dans la liste Mise en page, les options Impression recto/verso et Côté d'agrafage sont grisées et ne sont pas disponibles.

Remarque

- Si le recto du papier est taché pendant l'impression recto/verso, réalisez un Nettoyage de la platine inférieure via l'onglet Entretien.

[Haut de la page](#) ↑

Guide d'utilisation avancée

Guide d'utilisation avancée > Impression depuis un ordinateur > Impression avec d'autres logiciels d'application > Les diverses méthodes d'impression > Impression de cachet/arrière-plan

Impression de cachet/arrière-plan

Cette fonction n'est pas disponible lorsque le pilote d'imprimante 64 bits est utilisé.

La fonction Cachet permet d'imprimer le texte d'un cachet ou une image bitmap au-dessus ou derrière les données d'un document. Elle permet également d'imprimer la date, l'heure et le nom de l'utilisateur. La fonction Arrière-plan permet d'imprimer une illustration de faible densité derrière les données d'un document.

Pour effectuer une impression de cachet/arrière-plan, procédez comme suit :

Impression d'un cachet

CONFIDENTIEL, IMPORTANT et d'autres cachets souvent utilisés dans les entreprises sont préenregistrés.

1. Ouvrez la **fenêtre de configuration du pilote d'imprimante**
2. Cliquez sur Cachet/Arrière-plan... dans l'onglet Configuration de la page

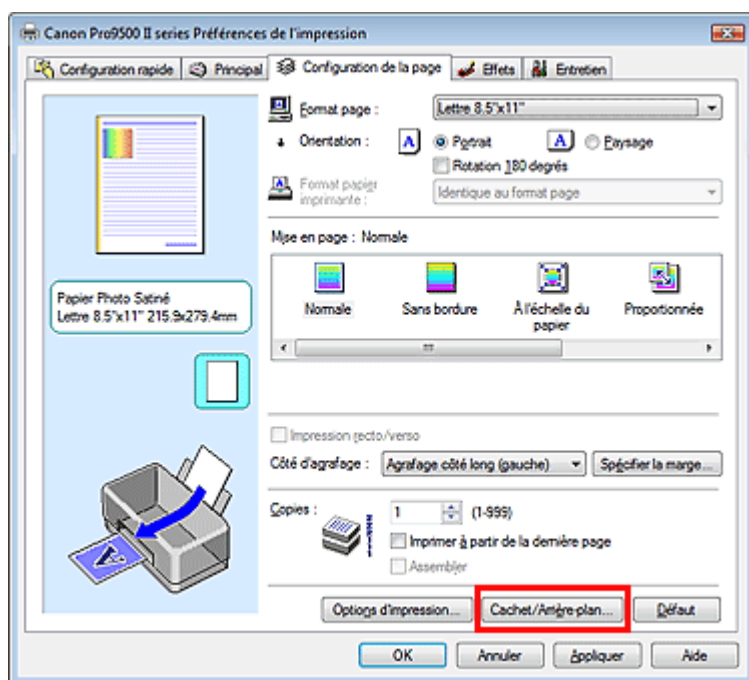

La boîte de dialogue Cachet/Arrière-plan apparaît.

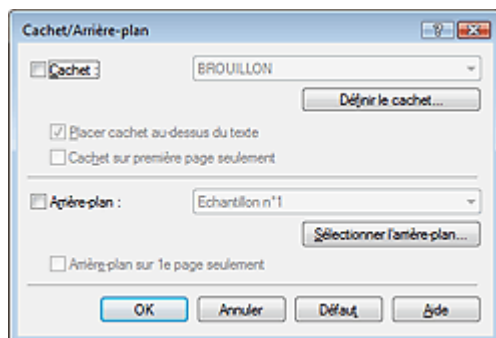

3. Sélectionnez un cachet

Cochez la case Cachet et sélectionnez le cachet de votre choix dans la liste.

Les paramètres actuels sont affichés dans l'aperçu des paramètres sur le côté gauche de l'onglet Configuration de la page.

4. Définissez les détails du cachet

Si nécessaire, effectuez les réglages suivants, puis cliquez sur OK.

Placez un cachet au-dessus du texte

Cochez cette case pour imprimer le cachet au dessus du texte du document.

Remarque

- La priorité est accordée au cachet car, lorsque celui-ci et les données du document se superposent, il est imprimé au-dessus des données du document. Si l'option Placer cachet au-dessus du texte est désactivée, le cachet est imprimé sous les données du document et les parties recouvertes peuvent être dissimulées, selon l'application utilisée.
-

Arrière-plan sur 1e page seulement

Cochez cette case pour imprimer le cachet uniquement sur la première page.

Bouton Définir le cachet...

Cliquez sur ce bouton pour modifier le texte du cachet, de l'image bitmap, ou de sa position (reportez-vous à la rubrique Enregistrement des réglages d'un cachet).

5. Terminez la configuration

Cliquez sur OK dans l'onglet Configuration de la page.

Lorsque vous lancez une impression, les données sont imprimées avec le cachet spécifié.

Impression d'un arrière-plan

1. Choisissez l'arrière-plan pour lequel vous souhaitez modifier les paramètres

Deux fichiers bitmap prédéfinis sont fournis à titre d'exemple.

2. Cliquez sur Cachet/Arrière-plan... dans l'onglet Configuration de la page

La boîte de dialogue Cachet/Arrière-plan apparaît.

3. Sélectionnez l'arrière-plan

Cochez la case Arrière-plan et sélectionnez l'arrière-plan de votre choix dans la liste.

Les paramètres actuels sont affichés dans l'aperçu des paramètres sur le côté gauche de l'onglet Configuration de la page.

4. Définissez les détails de l'arrière-plan

Si nécessaire, effectuez les réglages suivants, puis cliquez sur OK.

Arrière-plan sur 1e page seulement

Cochez cette case pour imprimer l'arrière-plan uniquement sur la première page.

Bouton Sélectionner l'arrière-plan...

Cliquez sur ce bouton pour utiliser un autre fichier bitmap ou modifier la mise en page ou la densité d'un arrière-plan (reportez-vous à la rubrique [Enregistrement des données d'image à utiliser comme arrière-plan](#)).

5. Terminez la configuration

Cliquez sur OK dans l'onglet Configuration de la page.

Lorsque vous lancez une impression, les données sont imprimées avec l'arrière-plan spécifié.

Important

- Lorsque Sans bordure est sélectionnée, le bouton Cachet/Arrière-plan... est grisé et non disponible.

Remarque

- Lorsque la fonction Insérer page blanche est sélectionnée pour Impr. de brochure, le cachet et l'arrière-plan ne sont pas imprimés sur les pages blanches.
-

Rubriques connexes

- ➡ Enregistrement des réglages d'un cachet
- ➡ Enregistrement des données d'image à utiliser comme arrière-plan



Haut de la page ↑

Guide d'utilisation avancée

Guide d'utilisation avancée > Impression depuis un ordinateur > Impression avec d'autres logiciels d'application > Les diverses méthodes d'impression > Impression de cachet/arrière-plan > Enregistrement des réglages d'un cachet

Enregistrement des réglages d'un cachet

Cette fonction n'est pas disponible lorsque le pilote d'imprimante 64 bits est utilisé.

Vous pouvez créer et enregistrer un cachet. Vous pouvez également modifier et enregistrer certains paramètres d'un cachet existant. Vous pouvez supprimer à tout moment les cachets que vous ne souhaitez pas conserver.

Pour enregistrer un nouveau cachet, procédez comme suit :

Enregistrement d'un nouveau cachet

1. Ouvrez la fenêtre de configuration du pilote d'imprimante
2. Cliquez sur Cachet/Arrière-plan... dans l'onglet Configuration de la page

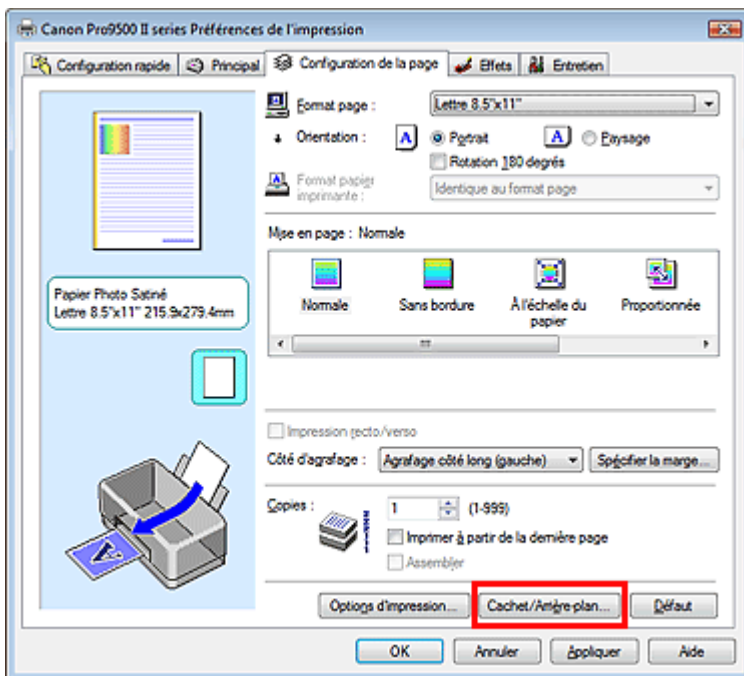

La boîte de dialogue Cachet/Arrière-plan apparaît.

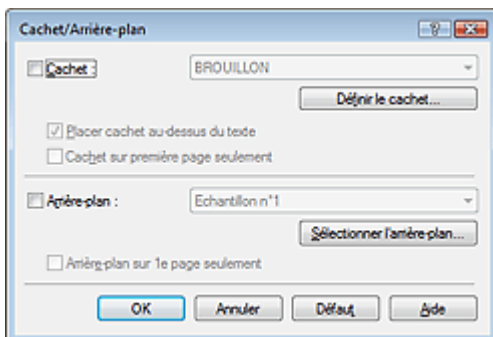

3. Cliquez sur Définir le cachet...

La boîte de dialogue Paramètres cachet apparaît.

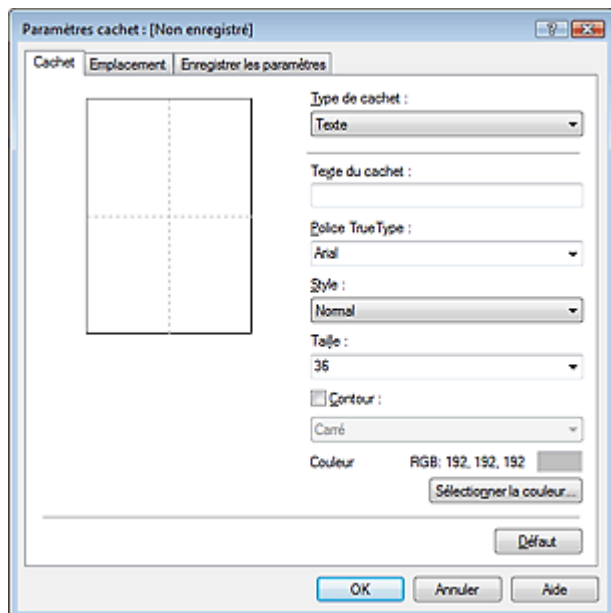

4. Configurez le cachet en consultant la fenêtre d'aperçu

- **Onglet Cachet**

Sélectionnez Texte, Bitmap ou Date/Heure/Nom d'utilisateur dans Type de cachet.

- Lors de l'enregistrement d'un Texte, vous devez entrer les caractères dans Texte du cachet. Si nécessaire, changez les réglages de Police TrueType, Style, Taille, et Contour. Vous pouvez sélectionner la couleur du cachet en cliquant sur Sélectionner la couleur....
- Si vous avez choisi Bitmap, cliquez sur Sélectionner le fichier... et choisissez le fichier bitmap (.bmp) à utiliser. Si nécessaire, changez les réglages des options Taille et Zone blanche transparente.
- Si vous avez choisi Date/Heure/Nom d'utilisateur, l'heure et la date de création de l'objet imprimé, ainsi que le nom de l'utilisateur sont affichés dans Texte du cachet. Si nécessaire, changez les réglages de Police TrueType, Style, Taille et Contour. Vous pouvez sélectionner la couleur du cachet en cliquant sur Sélectionner la couleur....

Important

- L'option Texte du cachet apparaît en grisé et n'est pas disponible si vous sélectionnez Date/Heure/Nom d'utilisateur.

- **Onglet Emplacement**

Sélectionnez la position du cachet dans la liste Position. Vous pouvez également sélectionner Personnalisée dans la liste Position, et préciser les coordonnées Position x et Position y. Vous pouvez aussi changer la position du cachet en le faisant glisser directement dans la fenêtre d'aperçu.

Pour changer l'angle de la position du cachet, entrez une valeur directement dans la zone Orientation.

5. Enregistrez le cachet

Cliquez sur l'onglet Enregistrer les paramètres et indiquez le titre du nouveau cachet dans la zone Titre, puis cliquez sur Enregistrer.

Cliquez sur OK lorsque le message de confirmation apparaît.

6. Terminez la configuration

Cliquez sur OK. La boîte de dialogue Cachet/Arrière-plan apparaît à nouveau.

Le titre enregistré apparaît dans la liste Cachet.

Modification et enregistrement de certains paramètres de cachet

1. Choisissez le cachet pour lequel vous souhaitez modifier les paramètres

Cochez la case Cachet de la boîte de dialogue Cachet/Arrière-plan, puis sélectionnez le titre du

cachet à modifier dans la liste Cachet.

2. Cliquez sur Définir le cachet...

La boîte de dialogue Paramètres cachet apparaît.

3. Configurez le cachet en consultant la fenêtre d'aperçu

4. Enregistrez le cachet

Cliquez sur Enregistrer en écrasant sous l'onglet Enregistrer les paramètres.

Pour enregistrer le cachet avec un titre différent, indiquez un nouveau titre dans la zone Titre et cliquez sur Enregistrer.

Cliquez sur OK lorsque le message de confirmation apparaît.

5. Terminez la configuration

Cliquez sur OK. La boîte de dialogue Cachet/Arrière-plan apparaît à nouveau.

Le titre enregistré apparaît dans la liste Cachet.

Suppression d'un cachet inutile

1. Cliquez sur Définir le cachet... dans la boîte de dialogue Cachet/Arrière-plan

La boîte de dialogue Paramètres cachet apparaît.

2. Sélectionnez le cachet à supprimer

Sélectionnez le titre du cachet que vous souhaitez supprimer de la liste Cachets sous l'onglet

Enregistrer les paramètres. Cliquez ensuite sur Supprimer.

Cliquez sur OK lorsque le message de confirmation apparaît.

3. Terminez la configuration

Cliquez sur OK. La boîte de dialogue Cachet/Arrière-plan apparaît à nouveau.



[Haut de la page](#) ↑

Guide d'utilisation avancée

Guide d'utilisation avancée > Impression depuis un ordinateur > Impression avec d'autres logiciels d'application > Les diverses méthodes d'impression > Impression de cachet/arrière-plan > Enregistrement des données d'image à utiliser comme arrière-plan

Enregistrement des données d'image à utiliser comme arrière-plan

Cette fonction n'est pas disponible lorsque le pilote d'imprimante 64 bits est utilisé.

Vous pouvez sélectionner un fichier bitmap et l'enregistrer en tant que nouvel arrière-plan. Vous pouvez également modifier et enregistrer certains paramètres d'un arrière-plan existant. Vous pouvez supprimer, à n'importe quel moment, un arrière-plan que vous ne souhaitez pas conserver.

Pour enregistrer les données d'image à utiliser comme arrière-plan, procédez comme suit :

Enregistrement des données d'image à utiliser comme arrière-plan

1. Ouvrez la fenêtre de configuration du pilote d'imprimante
2. Cliquez sur Cachet/Arrière-plan... dans l'onglet Configuration de la page

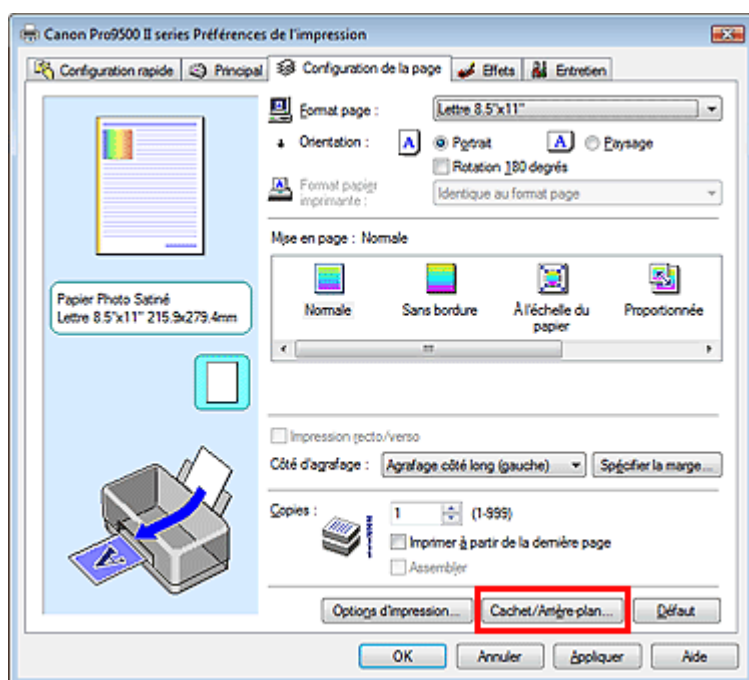

La boîte de dialogue Cachet/Arrière-plan apparaît.

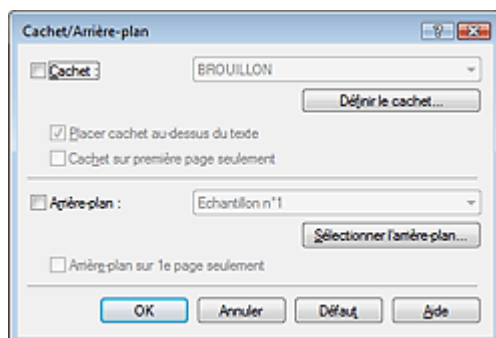

3. Cliquez sur Sélectionner l'arrière-plan...

La boîte de dialogue Paramètres arrière-plan s'affiche.

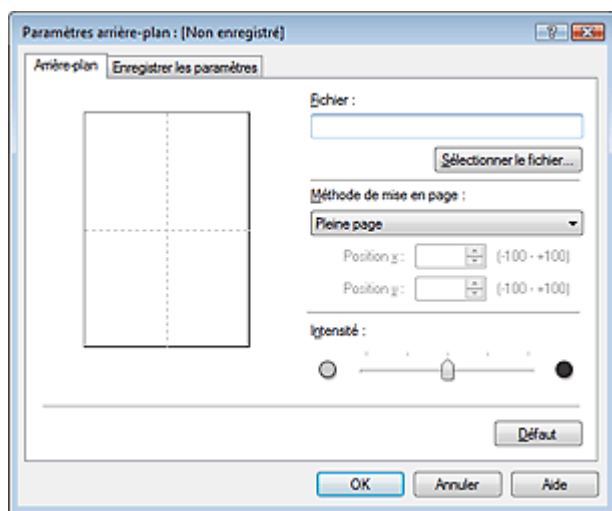

4. Sélectionnez les données d'image à enregistrer dans l'arrière-plan

Cliquez sur Sélectionner le fichier.... Sélectionnez les données d'image cible (fichier bitmap) et cliquez sur Ouvrir.

5. Spécifiez les paramètres suivants en consultant la fenêtre d'aperçu

Méthode de mise en page

Sélectionnez la façon dont l'image bitmap utilisée comme arrière-plan sera disposée sur le papier. Lorsque l'option Personnalisée est sélectionnée, vous pouvez définir les coordonnées Position x et Position y.

Vous pouvez aussi changer la position de l'arrière-plan en faisant glisser l'image dans la fenêtre d'aperçu.

Intensité

Définissez l'intensité de l'image bitmap à utiliser comme arrière-plan à l'aide du curseur Intensité. Pour éclaircir l'arrière-plan, déplacez le curseur vers la gauche. Pour obscurcir l'arrière-plan, déplacez le curseur vers la droite. Pour imprimer l'arrière-plan en utilisant l'intensité initiale du bitmap, placez le curseur à l'extrémité droite.

6. Enregistrez l'arrière-plan

Cliquez sur l'onglet Enregistrer les paramètres et indiquez le titre du nouveau cachet dans la zone Titre, puis cliquez sur Enregistrer.

Cliquez sur OK lorsque le message de confirmation apparaît.

7. Terminez la configuration

Cliquez sur OK. La boîte de dialogue Cachet/Arrière-plan apparaît à nouveau. Le titre enregistré apparaît dans la liste Arrière-plan.

Modification et enregistrement de certains paramètres d'arrière-plan

1. Choisissez l'arrière-plan pour lequel vous souhaitez modifier les paramètres

Cochez la case Arrière-plan de la boîte de dialogue Cachet/Arrière-plan, puis sélectionnez le titre de l'arrière-plan à modifier dans la liste Arrière-plan.

2. Cliquez sur Sélectionner l'arrière-plan...

La boîte de dialogue Paramètres arrière-plan s'affiche.

3. Lorsque vous consultez l'aperçu, définissez les éléments dans l'onglet Arrière-plan

4. Enregistrez l'arrière-plan

Cliquez sur Enregistrer en écrasant sous l'onglet Enregistrer les paramètres. Pour enregistrer l'arrière-plan sous un autre titre, indiquez ce nom dans la zone Titre et cliquez sur Enregistrer. Cliquez sur OK lorsque le message de confirmation apparaît.

5. Terminez la configuration

Cliquez sur OK. La boîte de dialogue Cachet/Arrière-plan apparaît à nouveau.
Le titre enregistré apparaît dans la liste Arrière-plan.

Suppression d'un arrière-plan inutile

1. Cliquez sur Sélectionner l'arrière-plan... dans la boîte de dialogue Cachet/Arrière-plan

La boîte de dialogue Paramètres arrière-plan s'affiche.

2. Sélectionnez l'arrière-plan à supprimer

Sélectionnez le titre de l'arrière-plan à supprimer dans la liste Arrière-plans de l'onglet Enregistrer les paramètres, puis cliquez sur Supprimer.

Cliquez sur OK lorsque le message de confirmation apparaît.

3. Terminez la configuration

Cliquez sur OK. La boîte de dialogue Cachet/Arrière-plan apparaît à nouveau.



[Haut de la page](#) ↑

Guide d'utilisation avancée

Guide d'utilisation avancée > Impression depuis un ordinateur > Impression avec d'autres logiciels d'application > Les diverses méthodes d'impression > Impression alimentation avant

Impression alimentation avant

Si vous imprimez sur du papier épais, tel que du papier beaux-arts, chargez-le à partir du réceptacle avant de l'imprimante.

Pour plus d'informations sur la configuration du papier dans le réceptacle avant, reportez-vous au Guide d'utilisation.

Pour imprimer en chargeant du papier à partir du réceptacle avant, procédez comme suit :

1. Ouvrez la fenêtre de configuration du pilote d'imprimante

2. Sélectionnez le type de support

Dans la liste Type de support de l'onglet Principal, sélectionnez le type de support à charger dans le réceptacle avant.

Cliquez sur OK lors de l'affichage du message de confirmation indiquant le changement de l'alimentation papier. Réceptacle avant apparaît alors dans la liste Alimentation papier.

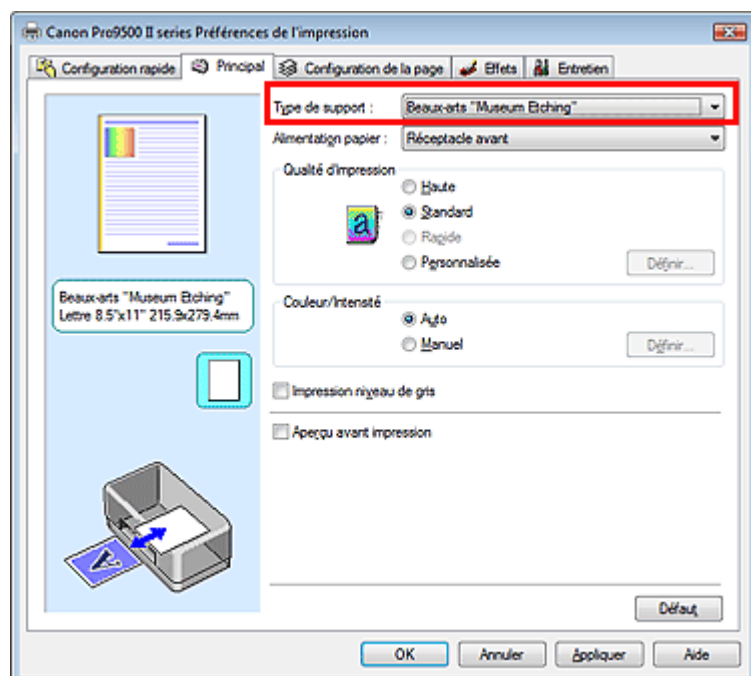

3. Sélectionnez la source de papier

Sélectionnez Réceptacle avant dans la liste Alimentation papier de l'onglet Principal.

4. Sélectionnez le format du papier

Cliquez sur l'onglet Configuration de la page puis, dans la liste Format page, sélectionnez le format de papier qui a été défini avec l'application.

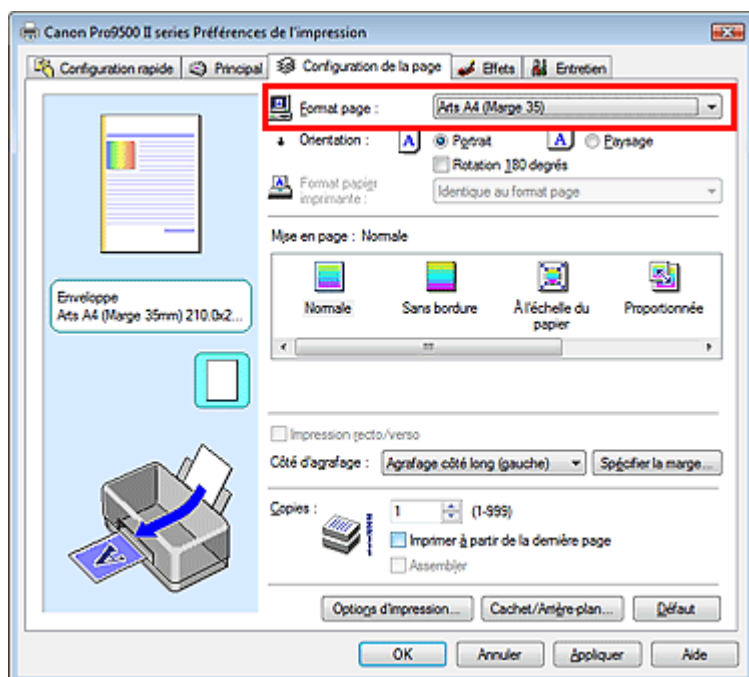

Remarque

- Lorsque Beaux-arts "Photo Rag", Beaux-arts "Museum Etching", Beaux-arts supérieur mat, Autre papier Fine Art, Canvas ou Papier cartonné est sélectionné comme Type de support dans l'onglet Principal, sélectionnez Art XX (Marge 35) dans la liste Format page.

5. Terminez la configuration

Cliquez sur OK.

Lorsque vous lancez l'impression, l'imprimante commence à imprimer en chargeant du papier à partir du réceptacle avant.

Chargez le papier dans le réceptacle avant en suivant les instructions du message affiché.

Important

- Lorsque Beaux-arts "Museum Etching", Beaux-arts supérieur mat, Canvas ou Papier cartonné est sélectionné comme Type de support dans l'onglet Principal, Alimentation papier est défini sur Réceptacle avant et toute modification est impossible.
- Si L 89x127mm a été sélectionné comme Format page dans l'onglet Configuration de la page, l'impression alimentation avant ne peut pas être exécutée.
- Lorsque l'option Impression recto/verso est sélectionnée comme Mise en page dans l'onglet Configuration de la page, l'impression alimentation avant ne peut pas être exécutée.
- Si 36x43cm 14"x17" a été sélectionné comme Format page dans l'onglet Configuration de la page, sélectionnez toujours Réceptacle avant dans la liste Alimentation papier.

Remarque

- L'écran d'état d'imprimante Canon IJ peut afficher des instructions concernant l'impression alimentation avant.
Pour afficher l'écran d'état, cliquez sur Afficher l'état de l'imprimante... dans l'onglet Entretien, cliquez sur Afficher le message guide dans le menu Option et assurez-vous que la case Impression alimentation avant est cochée.
Les instructions sont affichées lorsque vous utilisez l'impression alimentation avant.

Guide d'utilisation avancée

Guide d'utilisation avancée > Impression depuis un ordinateur > Impression avec d'autres logiciels d'application > Les diverses méthodes d'impression > Affichage d'un aperçu avant impression

Affichage d'un aperçu avant impression

Vous pouvez afficher un aperçu avant impression et le vérifier.

Pour afficher un aperçu avant l'impression, procédez comme suit :

Vous pouvez également définir l'affichage des résultats d'impression sur l'onglet Configuration rapide.

1. Ouvrez la fenêtre de configuration du pilote d'imprimante

2. Définissez l'aperçu

Cochez la case Aperçu avant impression dans l'onglet Principal.

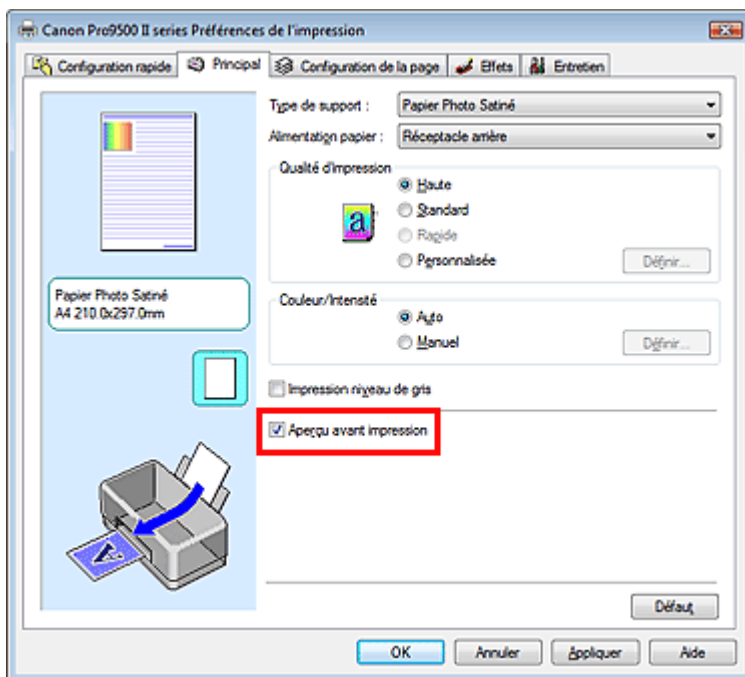

3. Terminez la configuration

Cliquez sur OK.

L'Aperçu Canon IJ démarre et affiche un aperçu avant l'impression.

Rubrique connexe

➔ Aperçu Canon IJ

[Haut de la page ↕](#)

Guide d'utilisation avancée

Guide d'utilisation avancée > Impression depuis un ordinateur > Impression avec d'autres logiciels d'application > Les diverses méthodes d'impression > Définition du format de papier (format personnalisé)

Définition du format de papier (format personnalisé)

Vous pouvez définir la largeur et la hauteur du papier si le format correspondant n'est pas disponible dans la liste Format page. Un format de ce type est dit format personnalisé.

Pour définir un format personnalisé, procédez comme suit :

Vous pouvez également définir le format personnalisé dans Format papier imprimante sur l'onglet Configuration rapide.

1. Définissez le format personnalisé dans le logiciel d'application

A l'aide de la fonction de format de papier de votre application, indiquez votre format personnalisé.

Important

- Si l'application à l'origine du document est dotée d'une fonction vous permettant de spécifier les valeurs de hauteur et de largeur, définissez ces valeurs dans l'application. Si l'application à l'origine du document ne propose pas cette fonction ou si le document ne s'imprime pas correctement, utilisez le pilote d'imprimante pour définir ces valeurs.

2. Ouvrez la fenêtre de configuration du pilote d'imprimante

3. Sélectionnez le format du papier

Sélectionnez Personnalisé... pour Format page dans l'onglet Configuration de la page.

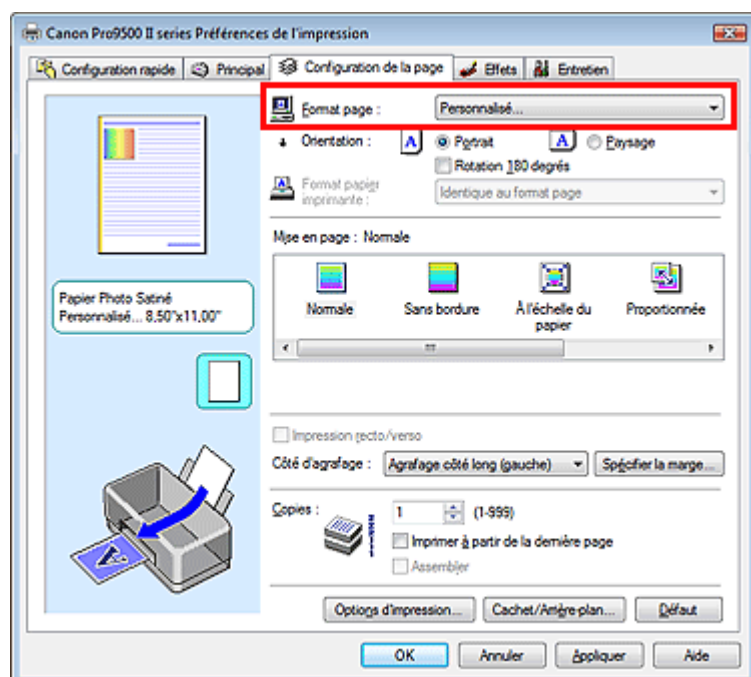

La boîte de dialogue Taille personnalisée s'affiche.

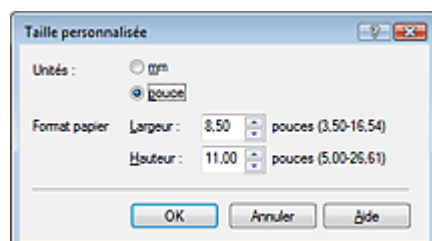

4. Définissez le format personnalisé dans le logiciel d'application

Spécifiez Unités, puis entrez la Largeur et la Hauteur du papier à utiliser. Cliquez sur OK.

5. Terminez la configuration

Cliquez sur OK dans l'onglet Configuration de la page.

Lorsque vous lancez une impression, les données sont imprimées sur le format de papier spécifié.

Important

- Si vous utilisez un format papier personnalisé, indiquez correctement ce format dans la boîte de dialogue Taille personnalisée.
Si un message d'erreur s'affiche lorsque vous utilisez le format papier spécifié, désactivez la case à cocher Détecter la largeur du papier dans la boîte de dialogue Paramètres personnalisés de l'onglet Entretien.

Rubrique connexe

➡ [Changement du mode de fonctionnement de l'imprimante](#)

[Haut de la page](#) ↑

Guide d'utilisation avancée

Guide d'utilisation avancée > Impression depuis un ordinateur > Impression avec d'autres logiciels d'application > Modification de la qualité d'impression et des données d'image

Modification de la qualité d'impression et des données d'image

- ➔ Sélection d'une combinaison de qualité d'impression/procédé en demi-teintes
- ➔ Impression d'un document couleur en monochrome
- ➔ Réglage de la tonalité
- ➔ Définition de la correction des couleurs
- ➔ Impression photo optimale des données d'image
- ➔ Réglage des couleurs avec le pilote d'imprimante
- ➔ Impression avec les profils ICC
- ➔ Réglage de l'équilibre des couleurs
- ➔ Réglage de la luminosité
- ➔ Réglage de l'intensité
- ➔ Réglage du contraste
- ➔ Simulation d'une illustration
- ➔ Représentation des données d'image avec une seule couleur
- ➔ Présentation des données d'image avec Vivid Colors
- ➔ Lissage des contours irréguliers
- ➔ Changement de propriétés de couleur pour améliorer la coloration
- ➔ Réduction du bruit dans l'image

Haut de la page ↕

Guide d'utilisation avancée

Guide d'utilisation avancée > Impression depuis un ordinateur > Impression avec d'autres logiciels d'application > Modification de la qualité d'impression et des données d'image > Sélection d'une combinaison de qualité d'impression/procédé en demi-teintes

Sélection d'une combinaison de qualité d'impression/procédé en demi-teintes

Vous pouvez définir le niveau de qualité d'impression et le procédé en demi-teintes.



La procédure de définition du niveau de qualité d'impression et du procédé en demi-teintes est décrite ci-dessous :

1. Ouvrez la fenêtre de configuration du pilote d'imprimante

2. Sélectionnez la qualité d'impression

Sélectionnez Personnalisée pour Qualité d'impression dans l'onglet Principal, et cliquez sur Définir....

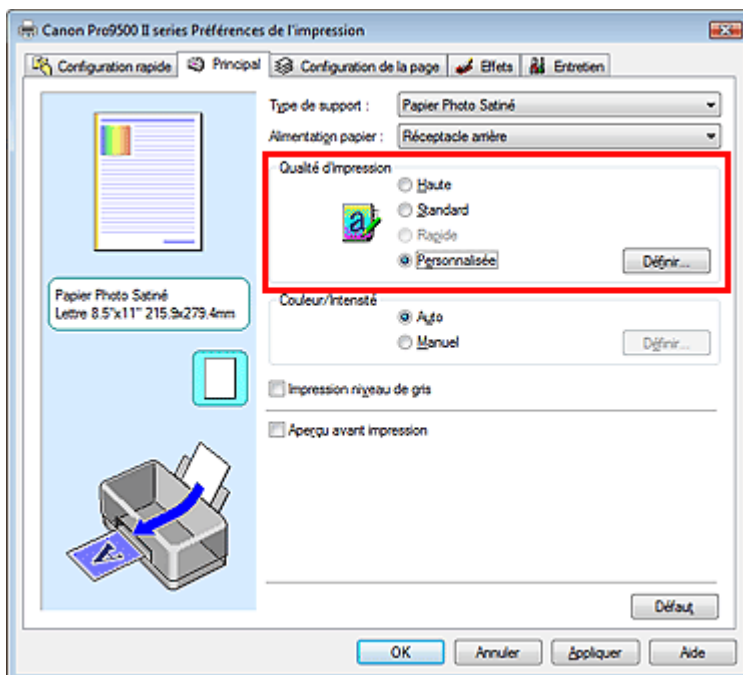

La boîte de dialogue Personnalisée apparaît.

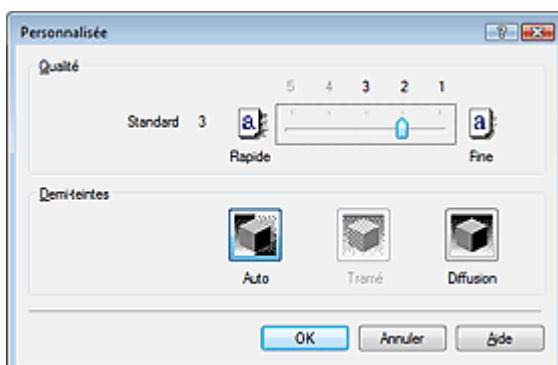

3. Définition du niveau de qualité d'impression et du procédé en demi-teintes

Déplacez le curseur Qualité pour sélectionner le niveau de qualité.
Sélectionnez Demi-teintes et cliquez sur OK.

Remarque

- Les demi-teintes correspondent à des nuances de couleur entre le plus foncé et le plus clair. L'imprimante remplace les nuances de couleur par un ensemble de petits points permettant de représenter les demi-teintes. Pour cela l'option Tramé organise les points en fonction de règles fixes, tandis que l'option Diffusion place les points de manière aléatoire. Lorsque vous sélectionnez Auto, les données sont imprimées à l'aide de la méthode de demi-teintes la mieux adaptée à la qualité d'impression sélectionnée.

4. Terminez la configuration

Cliquez sur OK dans l'onglet Principal.
Lorsque vous lancez une impression, les données sont imprimées avec le niveau de qualité et le procédé en demi-teintes spécifiés.

Important

- Certains niveaux de qualité d'impression et certains procédés en demi-teintes ne peuvent pas être sélectionnés selon les paramètres du champ Type de support.

Remarque

- Lorsqu'une partie d'un objet n'est pas imprimée, essayez de résoudre le problème en sélectionnant l'option Diffusion pour Demi-teintes.

Rubriques connexes

- ➔ Définition de la correction des couleurs
- ➔ Réglage de l'équilibre des couleurs
- ➔ Réglage de la luminosité
- ➔ Réglage de l'intensité
- ➔ Réglage du contraste

[Haut de la page](#) ↑

Guide d'utilisation avancée

Guide d'utilisation avancée > Impression depuis un ordinateur > Impression avec d'autres logiciels d'application > Modification de la qualité d'impression et des données d'image > Impression d'un document couleur en monochrome

Impression d'un document couleur en monochrome

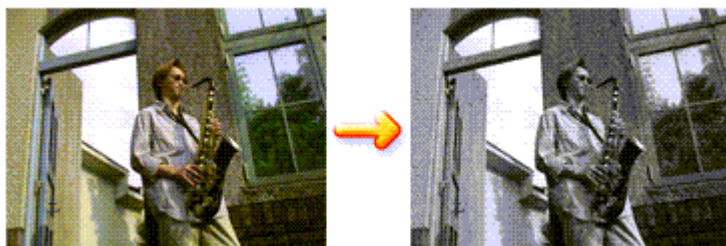

Pour imprimer un document couleur en monochrome, procédez comme suit :

Vous pouvez également définir l'impression de niveau de gris dans les Fonctionnalités supplémentaires de l'onglet Configuration rapide.

1. Ouvrez la fenêtre de configuration du pilote d'imprimante

2. Configurez l'impression niveau de gris

Cochez la case Impression niveau de gris dans l'onglet Principal.

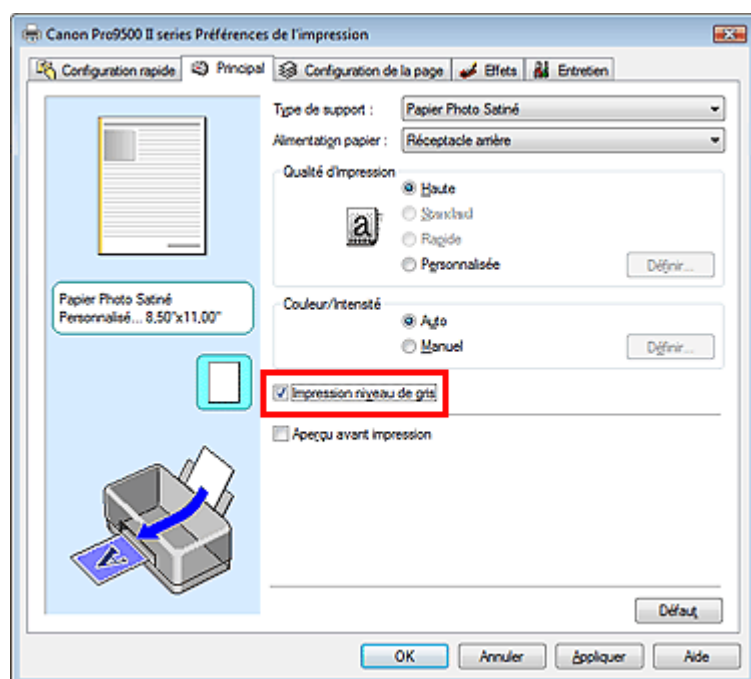

3. Terminez la configuration

Cliquez sur OK.

Lorsque vous lancez une impression, le document est converti en données niveau de gris. Cela vous permet d'imprimer un document couleur en monochrome.

Important

- Lorsque la case Impression niveau de gris est cochée, le pilote d'imprimante traite les données d'image au format sRGB. Dans ce cas, les couleurs effectivement imprimées peuvent être différentes de celles des données d'image de départ.
Lorsque vous utilisez la fonction Impression niveau de gris pour imprimer des données Adobe RGB, convertissez les données en données sRGB à l'aide d'une application.

Remarque

- Pendant une Impression niveau de gris, une faible quantité d'encre grise ou couleur peut être utilisée en même temps que l'encre noire.

Rubrique connexe

➡ Réglage de la tonalité

Haut de la page ↑

Guide d'utilisation avancée

Guide d'utilisation avancée > Impression depuis un ordinateur > Impression avec d'autres logiciels d'application > Modification de la qualité d'impression et des données d'image > Réglage de la tonalité

Réglage de la tonalité

Lorsque vous imprimez des photos noir et blanc, vous pouvez obtenir des effets produits par les couleurs froides et les couleurs chaudes.



Le Ton défini est Froid Le Ton défini est Standard Le Ton défini est Chaud

La procédure de réglage de la tonalité est décrite ci-dessous :

1. Ouvrez la fenêtre de configuration du pilote d'imprimante

2. Sélectionnez le type de support

Sélectionnez le type du papier chargé dans l'imprimante dans la liste Type de support de l'onglet Principal.

3. Configurez l'impression niveau de gris

Cochez la case Impression niveau de gris.

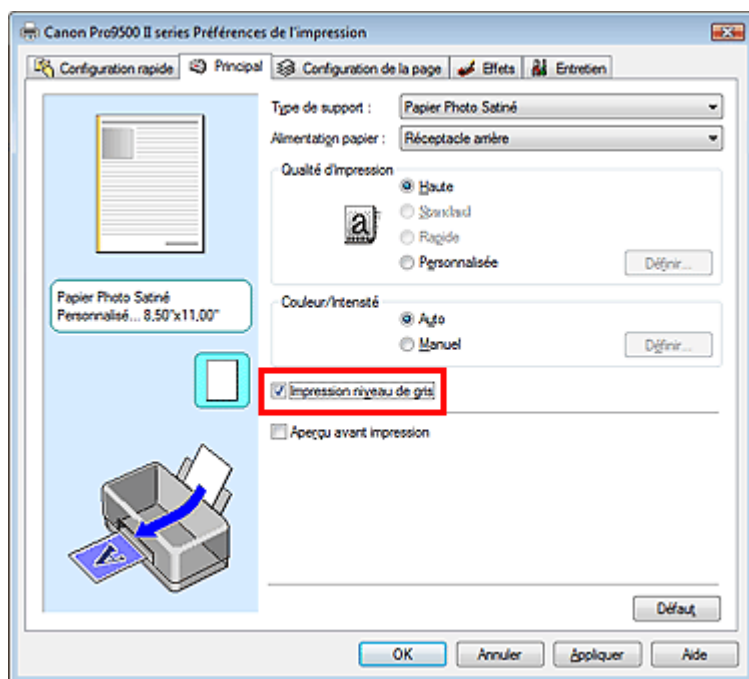

4. Sélectionnez le réglage des couleurs manuel

Sélectionnez Manuel pour Couleur/Intensité, puis cliquez sur Définir....

La boîte de dialogue Réglage des couleurs manuel apparaît.

5. Réglage des tons monochromes

Déplacez le curseur Ton vers la droite pour faire ressortir les couleurs chaudes (Chaud) et vers la gauche pour faire ressortir les couleurs froides (Froid).

Vous pouvez également entrer directement une valeur dans la zone associée au curseur. Entrez une valeur comprise entre -50 et 50.

Après avoir ajusté la tonalité, cliquez sur OK.

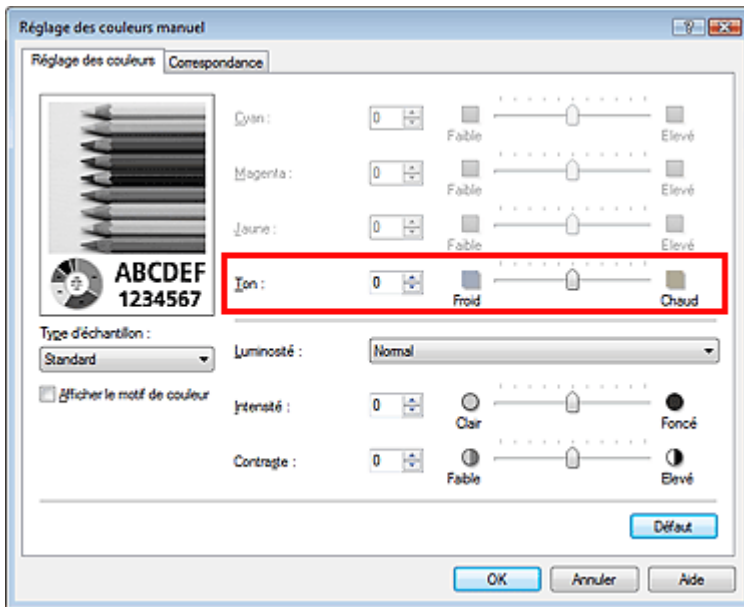

6. Terminez la configuration

Cliquez sur OK dans l'onglet Principal.

Le document couleur est converti en données de niveaux de gris avec la tonalité réglée. Cela vous permet d'imprimer un document couleur en monochrome.

Remarque

- Si des traînées blanches apparaissent en haut et en bas du papier lorsque vous imprimez des photos noir et blanc, utilisez le logiciel pour définir des marges supérieure et inférieure d'au moins 45 mm (1,77 pouce) dans le sens d'impression, puis imprimez la photo.

Rubriques connexes

- ➔ Impression d'un document couleur en monochrome
- ➔ Réglage de la luminosité
- ➔ Réglage de l'intensité
- ➔ Réglage du contraste

[Haut de la page](#) ↑

Guide d'utilisation avancée

Guide d'utilisation avancée > Impression depuis un ordinateur > Impression avec d'autres logiciels d'application > Modification de la qualité d'impression et des données d'image > Définition de la correction des couleurs

Définition de la correction des couleurs

Vous pouvez indiquer la méthode de correction des couleurs appropriée pour le type de document à imprimer.

En général, le pilote d'imprimante règle les couleurs à l'aide de la Photo couleur numérique Canon afin que les données soient imprimées avec les teintes que la plupart des gens préfèrent. Cette méthode convient à l'impression de données sRGB.

Si vous souhaitez effectuer une impression en utilisant l'espace chromatique des données sRGB ou Adobe RGB, sélectionnez l'option ICM. Si vous souhaitez utiliser une application pour spécifier un profil ICC d'impression, sélectionnez Aucune.

La procédure de réglage de la correction des couleurs est décrite ci-dessous :

Vous pouvez également définir la correction des couleurs dans l'onglet Configuration rapide en sélectionnant Réglage manuel de la couleur/intensité sous Fonctionnalités supplémentaires.

1. Ouvrez la **fenêtre de configuration du pilote d'imprimante**
2. Sélectionnez le réglage manuel des couleurs

Dans l'onglet Principal, sélectionnez Manuel pour Couleur/Intensité, puis cliquez sur Définir....

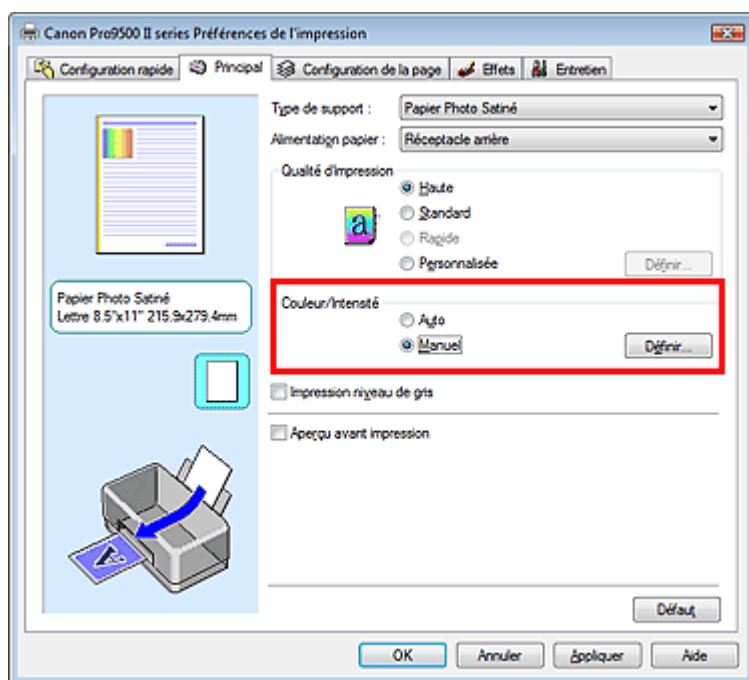

La boîte de dialogue Réglage des couleurs manuel apparaît.

3. Sélectionnez la correction des couleurs

Cliquez sur l'onglet Correspondance, sélectionnez le paramètre Correction des couleurs en fonction de vos besoins, puis cliquez sur OK.

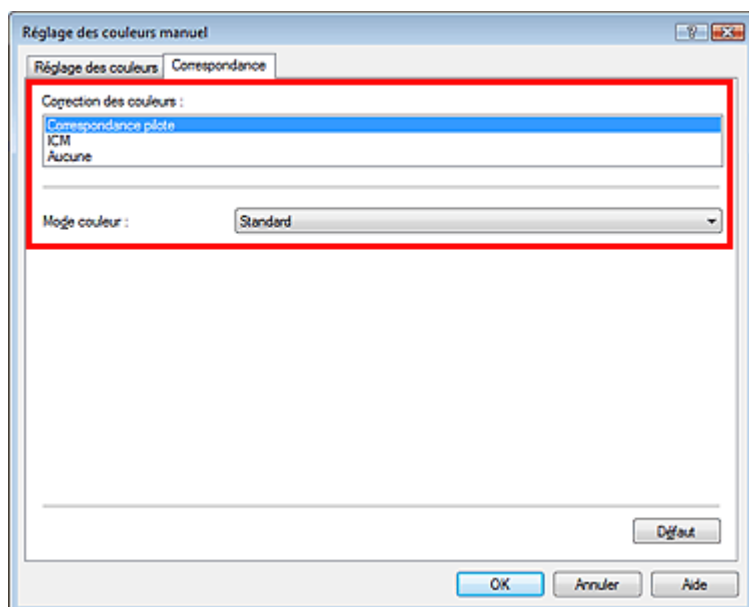

Correspondance pilote

La photo couleur numérique Canon vous permet d'imprimer les données sRGB avec les teintes que la plupart des gens préfèrent.

L'option Correspondance pilote est le paramètre par défaut pour Correction des couleurs.

ICM

Vous pouvez imprimer à l'aide de l'espace chromatique des données sRGB ou Adobe RGB.

Aucune

Le pilote d'imprimante n'effectue aucun réglage des couleurs. Sélectionnez cette option si vous spécifiez un profil ICC d'impression créé séparément ou un profil ICC d'impression défini pour du papier spécial Canon dans une application pour l'impression de données.

4. Terminez la configuration

Cliquez sur OK dans l'onglet Principal.

Lorsque vous lancez une impression, les données sont imprimées avec la méthode de réglage des couleurs spécifiée.

Important

- Si l'option ICM est désactivée dans l'application, vous ne pouvez pas sélectionner ICM pour Correction des couleurs, et il se peut que l'imprimante ne parvienne pas à imprimer les données d'image correctement.
- Lorsque la case Impression niveau de gris de l'onglet Principal est cochée, l'option Correction des couleurs est grisée et n'est pas disponible.

Rubriques connexes

- ➔ Impression photo optimale des données d'image
- ➔ Réglage des couleurs avec le pilote d'imprimante
- ➔ Impression avec les profils ICC



Guide d'utilisation avancée

[Guide d'utilisation avancée](#) > [Impression depuis un ordinateur](#) > [Impression avec d'autres logiciels d'application](#) > [Modification de la qualité d'impression et des données d'image](#) > [Définition de la correction des couleurs](#) > [Impression photo optimale des données d'image](#)

Impression photo optimale des données d'image

Lorsque les personnes impriment des images capturées à l'aide d'appareils photo numériques, elles ont parfois l'impression que les teintes imprimées sont différentes de celles de l'image réelle ou de celles qui apparaissent à l'écran.

Pour obtenir des résultats d'impression aussi proches que possible des teintes souhaitées, vous devez sélectionner la méthode d'impression la mieux adaptée à l'application utilisée ou au but recherché.

Gestion des couleurs

Les périphériques tels que les appareils photo numériques, les scanners, les écrans et les imprimantes traitent les couleurs différemment. La gestion des couleurs (correspondance des couleurs) est une méthode qui gère des couleurs dépendantes du périphérique sous la forme d'un espace chromatique commun. Sous Windows, un système de gestion des couleurs appelé ICM est intégré au système d'exploitation.

Adobe RGB et sRGB sont des espaces chromatiques couramment utilisés. Adobe RGB propose un espace chromatique plus étendu que sRGB.

Les profils ICC convertissent les couleurs dépendantes des périphériques en espace chromatique commun.

L'utilisation d'un profil ICC et la mise en place de la gestion des couleurs permettent de définir l'espace chromatique des données d'image dans la zone de reproduction des couleurs que l'imprimante peut exprimer.

Remarque

- En règle générale, les fichiers image sont enregistrés au format JPEG. Certains appareils photo numériques vous permettent d'enregistrer des images au format RAW. Les données RAW font référence à un format d'enregistrement pour lequel un ordinateur est nécessaire pour développer l'image. Vous pouvez intégrer une balise de profil ICC d'entrée dans un fichier RAW en utilisant une application spéciale.

Sélection d'une méthode d'impression adaptée aux données d'image

La méthode d'impression recommandée dépend de l'espace chromatique (Adobe RGB ou sRGB) des données d'image ou de l'application à utiliser. Il existe deux méthodes classiques d'impression. Vérifiez l'espace chromatique (Adobe RGB ou sRGB) des données d'image et l'application à utiliser, puis sélectionnez la méthode d'impression adaptée au but recherché.

Réglage des couleurs avec le pilote d'imprimante

Décrit la procédure d'impression de données sRGB à l'aide de la fonction de correction des couleurs du pilote d'imprimante.

● Pour imprimer à l'aide de la Photo couleur numérique Canon

L'imprimante imprime les données avec les teintes que la plupart des gens aiment, en reproduisant les couleurs des données d'image de l'original et réalisant des effets en trois dimensions avec des contrastes élevés et nets.

● Pour imprimer des données en appliquant directement les résultats d'édition et de retouche d'une application

Lors de l'impression des données, l'imprimante accentue les différences entre les zones claires et foncées, sans affecter les zones les plus claires et les plus foncées.

Lors de l'impression des données, l'imprimante applique les résultats des réglages précis, tels que l'ajustement de la luminosité effectué à l'aide d'un logiciel d'application.

Impression avec les profils ICC

Décrit la procédure d'impression de données à l'aide de l'espace chromatique d'Adobe RGB ou sRGB. Vous pouvez imprimer des données avec un espace chromatique commun en configurant l'application et le pilote d'imprimante de telle sorte que la gestion des couleurs corresponde au profil ICC d'entrée des données d'image.

La méthode de configuration du pilote d'imprimante dépend de l'application à utiliser.



[Haut de la page ↕](#)

Guide d'utilisation avancée

Guide d'utilisation avancée > Impression depuis un ordinateur > Impression avec d'autres logiciels d'application > Modification de la qualité d'impression et des données d'image > Définition de la correction des couleurs > Réglage des couleurs avec le pilote d'imprimante

Réglage des couleurs avec le pilote d'imprimante

Vous pouvez préciser la fonction de correction des couleurs du pilote d'imprimante pour qu'il imprime les données sRGB avec les teintes que la plupart des gens préfèrent (à l'aide de la Photo couleur numérique Canon).

Lorsque vous imprimez depuis une application capable d'identifier des profils ICC et qui vous permet de les spécifier, utilisez un profil ICC d'impression dans l'application et sélectionnez des paramètres de gestion des couleurs.

La procédure de réglage des couleurs avec le pilote d'imprimante est décrite ci-dessous :

1. Ouvrez la fenêtre de configuration du pilote d'imprimante

2. Sélectionnez le type de support

Sélectionnez le type du papier chargé dans l'imprimante dans la liste Type de support de l'onglet Principal.

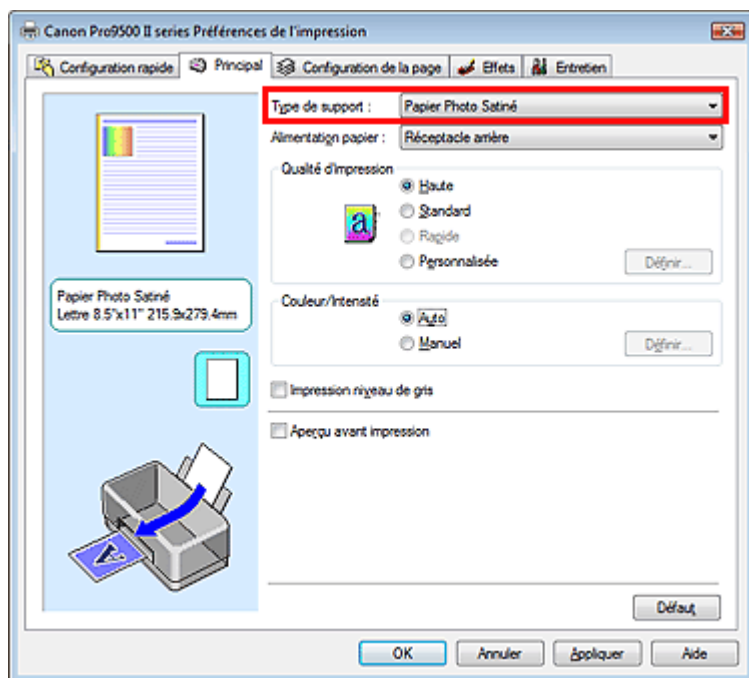

3. Sélectionnez la qualité d'impression

Sélectionnez Haute, Standard ou Rapide dans le champ Qualité d'impression.

Important

- Certains niveaux de qualité d'impression ne peuvent pas être sélectionnés selon les paramètres du champ Type de support.

4. Sélectionnez le réglage des couleurs manuel

Sélectionnez Manuel pour Couleur/Intensité, puis cliquez sur Définir.... La boîte de dialogue Réglage des couleurs manuel apparaît.

5. Sélectionnez la correction des couleurs

Cliquez sur l'onglet Correspondance, puis sélectionnez Correspondance pilote pour Correction des couleurs.

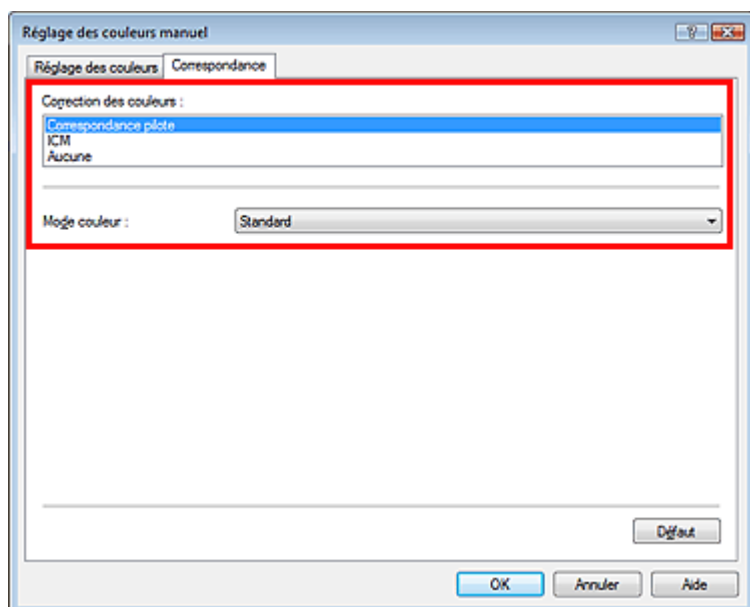

6. Sélectionnez Mode couleur

- **Pour imprimer à l'aide de la Photo couleur numérique Canon :**

Sélectionnez Standard.

L'imprimante imprime les données avec les teintes que la plupart des gens aiment, en reproduisant les couleurs des données d'image de l'original et réalisant des effets en trois dimensions avec des contrastes élevés et nets.

- **Pour imprimer des données en appliquant directement les résultats d'édition et de retouche d'un logiciel d'application :**

Sélectionnez Ton linéaire.

Lors de l'impression des données, l'imprimante accentue les différences entre les zones claires (blanches) et foncées (noires), sans affecter les zones les plus claires et les plus foncées.

Lors de l'impression des données, l'imprimante applique les résultats des réglages précis, tels que l'ajustement de la luminosité effectué à l'aide d'un logiciel d'application.

7. Définissez les autres éléments

Si nécessaire, cliquez sur l'onglet Réglage des couleurs, modifiez l'équilibre des couleurs Cyan, Magenta, Jaune, ajustez les paramètres Luminosité, Intensité et Contraste, puis cliquez sur OK.

8. Terminez la configuration

Cliquez sur OK dans l'onglet Principal.

Lorsque vous lancez l'impression, le pilote d'imprimante règle les couleurs pour l'impression des données.

Rubriques connexes

- ➔ Sélection d'une combinaison de qualité d'impression/procédé en demi-teintes
- ➔ Définition de la correction des couleurs
- ➔ Réglage de l'équilibre des couleurs
- ➔ Réglage de la luminosité
- ➔ Réglage de l'intensité
- ➔ Réglage du contraste



Guide d'utilisation avancée

Guide d'utilisation avancée > Impression depuis un ordinateur > Impression avec d'autres logiciels d'application > Modification de la qualité d'impression et des données d'image > Définition de la correction des couleurs > Impression avec les profils ICC

Impression avec les profils ICC

Si les données d'image possèdent un profil ICC d'entrée, vous pouvez utiliser l'espace chromatique (Adobe RGB ou sRGB) des données pour l'impression.

La procédure de configuration du pilote d'imprimante dépend de l'application utilisée pour imprimer.

Définition d'un profil ICC à partir d'une application et impression des données

Lorsque vous imprimez les résultats d'édition et de retouche d'Adobe Photoshop, de Canon Digital Photo Professional ou de toute autre application vous permettant de spécifier des profils ICC d'entrée et d'impression, vous utilisez en fait l'espace chromatique du profil ICC d'entrée spécifié dans les données d'image.

Pour utiliser cette méthode d'impression, servez-vous de votre application afin de sélectionner des options de gestion des couleurs et d'indiquer un profil ICC d'entrée, ainsi qu'un profil ICC d'impression dans les données d'image.

Même si vous imprimez à l'aide d'un profil ICC d'impression que vous avez vous-même créé ou d'un profil défini pour du papier spécial Canon à partir de votre application, veillez à sélectionner des options de gestion des couleurs dans votre application.

Pour plus d'informations, reportez-vous au manuel de l'application utilisée.

1. Ouvrez la fenêtre de configuration du pilote d'imprimante

2. Sélectionnez le type de support

Sélectionnez le type du papier chargé dans l'imprimante dans la liste Type de support de l'onglet Principal.

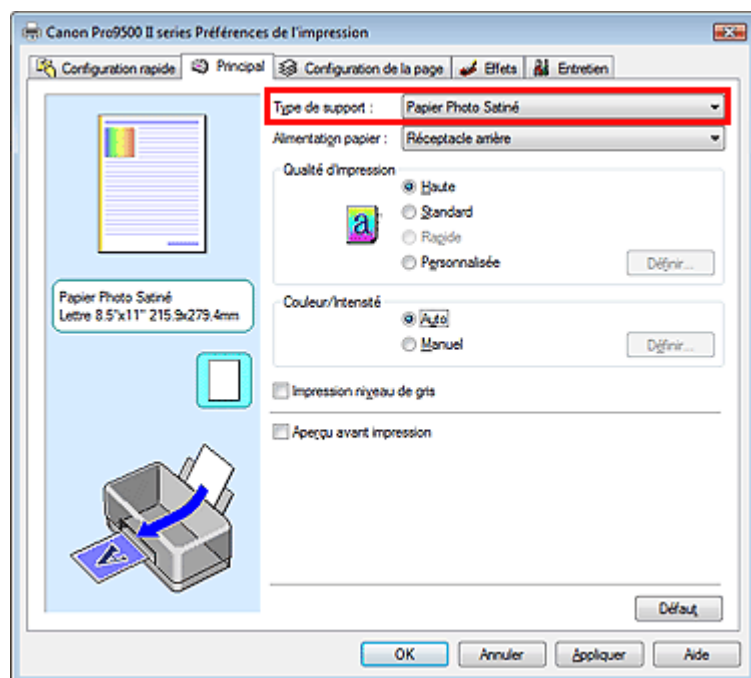

3. Sélectionnez la qualité d'impression

Sélectionnez Haute, Standard ou Rapide dans le champ Qualité d'impression.

Important

- Certains niveaux de qualité d'impression ne peuvent pas être sélectionnés selon les paramètres du champ Type de support.

4. Sélectionnez le réglage des couleurs manuel

Sélectionnez Manuel pour Couleur/Intensité, puis cliquez sur Définir...
La boîte de dialogue Réglage des couleurs manuel apparaît.

5. Sélectionnez la correction des couleurs

Cliquez sur l'onglet Correspondance et sélectionnez Aucune pour Correction des couleurs.

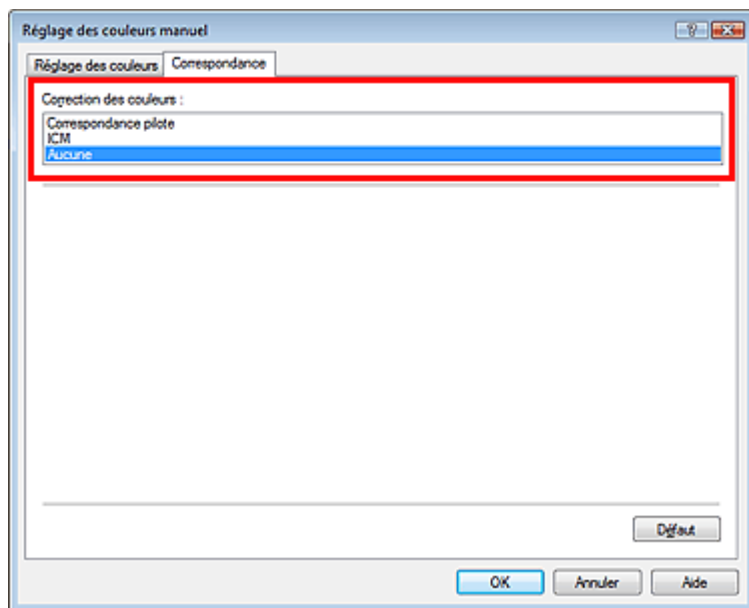

6. Définissez les autres éléments

Si nécessaire, cliquez sur l'onglet Réglage des couleurs, modifiez l'équilibre des couleurs Cyan, Magenta, Jaune, ajustez les paramètres Luminosité, Intensité et Contraste, puis cliquez sur OK.

7. Terminez la configuration

Cliquez sur OK dans l'onglet Principal.

Lorsque vous lancez l'impression, l'imprimante utilise l'espace chromatique des données d'image.

Définition d'un profil ICC avec le pilote d'imprimante avant de procéder à l'impression

Lorsque vous imprimez à partir d'une application qui est incapable d'identifier des profils ICC d'entrée ou qui ne vous permet pas d'en spécifier un, l'imprimante utilise l'espace chromatique du profil ICC d'entrée figurant dans les données. Lorsque vous imprimez des données Adobe RGB, vous pouvez imprimer les données avec l'espace chromatique Adobe RGB, même si l'application ne prend pas en charge ce format.

1. Ouvrez la fenêtre de configuration du pilote d'imprimante

2. Sélectionnez le type de support

Sélectionnez le type du papier chargé dans l'imprimante dans la liste Type de support de l'onglet Principal.

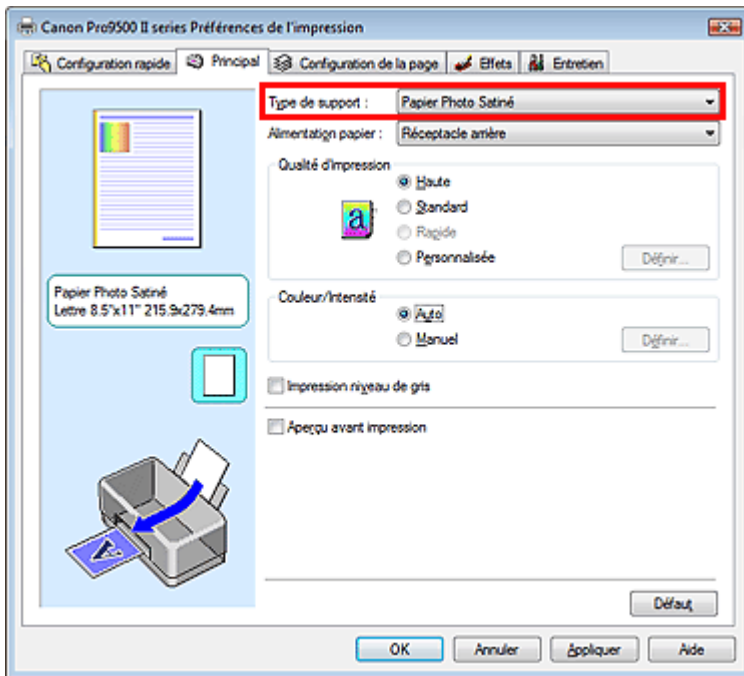

3. Sélectionnez la qualité d'impression

Sélectionnez Haute, Standard ou Rapide dans le champ Qualité d'impression.

4. Sélectionnez le réglage des couleurs manuel

Sélectionnez Manuel pour Couleur/Intensité, puis cliquez sur Définir....
La boîte de dialogue Réglage des couleurs manuel s'ouvre.

5. Sélectionnez la correction des couleurs

Cliquez sur l'onglet Correspondance et sélectionnez ICM pour Correction des couleurs.

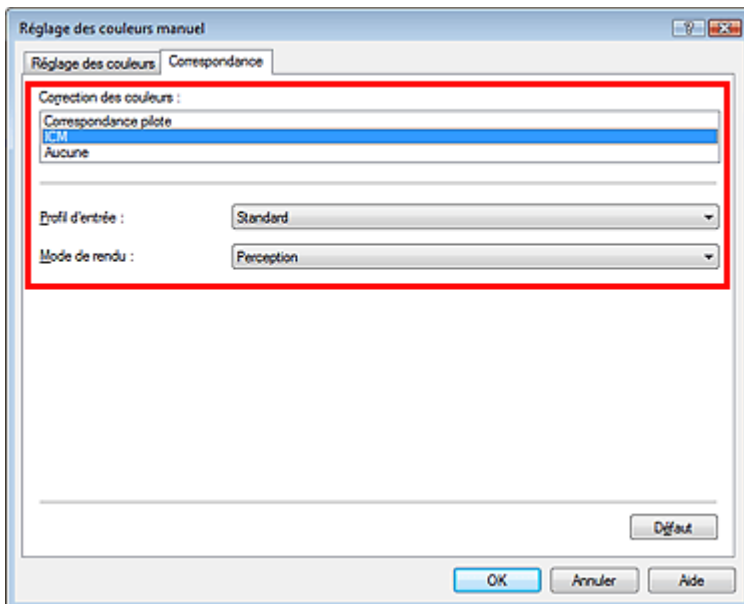

6. Sélectionnez le profil d'entrée

Sélectionnez un Profil d'entrée correspondant à l'espace chromatique des données d'image.

- **Pour les données sRGB ou les données sans profil ICC d'entrée :**
Sélectionnez Standard.
- **Pour les données Adobe RGB :**
Sélectionnez Adobe RGB (1998).

Important

- Si l'application précise un profil d'entrée, le paramètre de profil d'entrée du pilote d'imprimante

n'est plus valide.

- Si aucun profil ICC d'entrée n'est installé sur votre ordinateur, l'option Adobe RGB (1998) n'apparaît pas. Vous pouvez installer des profils ICC à l'aide du CD-ROM d'installation fourni avec l'imprimante.

7. Sélectionnez le mode de rendu

Sélectionnez la méthode de réglage des couleurs dans la liste déroulante Mode de rendu.

• Saturation

Cette méthode reproduit les images avec encore plus de vivacité que la méthode Perception.

• Perception

Cette méthode reproduit les images en se focalisant sur les couleurs que la plupart des gens jugent agréables. Sélectionnez cette méthode pour imprimer des photos.

• Colorimétrie relative

Lorsque des données d'image sont converties dans l'espace chromatique de l'imprimante, cette méthode convertit les données de telle sorte que la reproduction des couleurs se rapproche des régions de couleurs partagées. Sélectionnez cette méthode pour imprimer des données d'image avec des couleurs proches de celles d'origine.

• Colorimétrie absolue

Lorsque la méthode Colorimétrie relative est sélectionnée, les points blancs sont reproduits sous la forme de points blancs de papier (couleur d'arrière-plan). Cependant, lorsque la méthode Colorimétrie absolue est sélectionnée, la méthode de reproduction des points blancs dépend des données d'image.

Important

- Cette fonction est désactivée sous Windows XP SP2 ou Windows XP SP3.

8. Définissez les autres éléments

Si nécessaire, cliquez sur l'onglet Réglage des couleurs, modifiez l'équilibre des couleurs Cyan, Magenta, Jaune, ajustez les paramètres Luminosité, Intensité et Contraste, puis cliquez sur OK.

9. Terminez la configuration

Cliquez sur OK dans l'onglet Principal.

Lorsque vous lancez l'impression, les données sont imprimées avec l'espace chromatique des données d'image sélectionnées.

Rubriques connexes

- ➔ Sélection d'une combinaison de qualité d'impression/procédé en demi-teintes
- ➔ Définition de la correction des couleurs
- ➔ Réglage de l'équilibre des couleurs
- ➔ Réglage de la luminosité
- ➔ Réglage de l'intensité
- ➔ Réglage du contraste



Guide d'utilisation avancée

Guide d'utilisation avancée > Impression depuis un ordinateur > Impression avec d'autres logiciels d'application > Modification de la qualité d'impression et des données d'image > Réglage de l'équilibre des couleurs

Réglage de l'équilibre des couleurs

Vous pouvez ajuster les nuances de couleur pendant l'impression.

Du fait que cette fonction permet d'ajuster l'équilibre des couleurs du document imprimé en modifiant les ratios d'encre de chaque couleur, l'équilibre global des couleurs du document est affecté. Utilisez l'application si vous souhaitez modifier l'équilibre des couleurs de façon significative. Utilisez le pilote d'imprimante uniquement si le réglage de l'équilibre des couleurs doit être minime.

L'exemple suivant présente le cas où l'équilibre des couleurs est utilisé pour augmenter l'intensité de la couleur cyan et réduire l'intensité de la couleur jaune de sorte que les couleurs globales soient plus uniformes.



Sans réglage



Réglage avec l'équilibre des couleurs

La procédure de réglage de l'équilibre des couleurs est décrite ci-dessous :

Vous pouvez également définir l'équilibre des couleurs dans l'onglet Configuration rapide en sélectionnant Réglage manuel de la couleur/intensité sous Fonctionnalités supplémentaires.

1. Ouvrez la fenêtre de configuration du pilote d'imprimante

2. Sélectionnez le réglage manuel des couleurs

Dans l'onglet Principal, sélectionnez Manuel pour Couleur/Intensité, puis cliquez sur Définir....

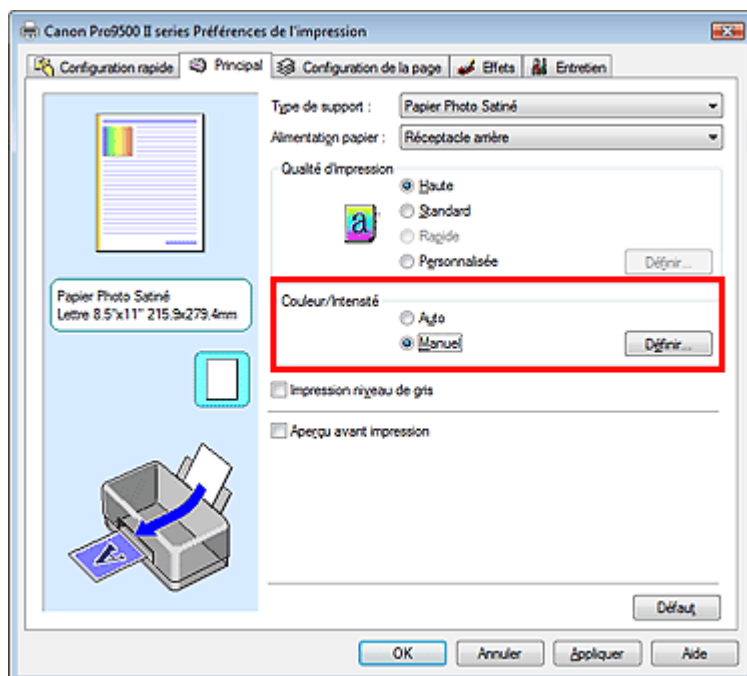

La boîte de dialogue Réglage des couleurs manuel apparaît.

3. Réglez l'équilibre des couleurs

Des curseurs distincts existent pour le cyan, le magenta et le jaune. Les couleurs sont renforcées lorsque vous déplacez le curseur correspondant vers la droite et elles sont atténuées lorsque vous le déplacez vers la gauche. Par exemple, l'atténuation de la couleur cyan entraîne le renforcement de la couleur rouge.

Vous pouvez également entrer directement une valeur dans la zone associée au curseur. Entrez

une valeur comprise entre -50 et 50.

Après avoir ajusté chaque couleur, cliquez sur OK.

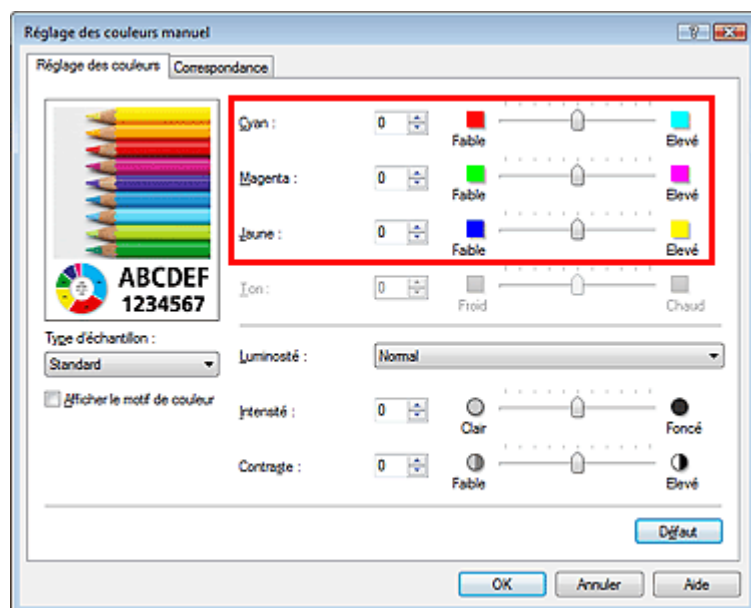

Important

- Réglez le curseur progressivement.

4. Terminez la configuration

Cliquez sur OK dans l'onglet Principal.

Lorsque vous lancez l'impression, le document est imprimé avec l'équilibre des couleurs réglé.

Important

- Lorsque la case Impression niveau de gris de l'onglet Principal est cochée, les couleurs Cyan, Magenta et Jaune sont grisées et indisponibles.

Rubriques connexes

- ➔ Sélection d'une combinaison de qualité d'impression/procédé en demi-teintes
- ➔ Définition de la correction des couleurs
- ➔ Réglage de la luminosité
- ➔ Réglage de l'intensité
- ➔ Réglage du contraste

[Haut de la page](#) ↑

Guide d'utilisation avancée

Guide d'utilisation avancée > Impression depuis un ordinateur > Impression avec d'autres logiciels d'application > Modification de la qualité d'impression et des données d'image > Réglage de la luminosité

Réglage de la luminosité

Vous pouvez ajuster la luminosité des données d'image globales pendant l'impression. Cette fonction ne modifie pas le blanc pur ni le noir pur, mais elle modifie la luminosité des couleurs intermédiaires.

L'exemple suivant présente le résultat d'impression lorsque la luminosité est modifiée.



L'option Clair est sélectionnée L'option Normal est sélectionnée L'option Foncé est sélectionnée

La procédure de réglage de la luminosité est décrite ci-dessous :

Vous pouvez également définir la luminosité dans l'onglet Configuration rapide en sélectionnant Réglage manuel de la couleur/intensité sous Fonctionnalités supplémentaires.

1. Ouvrez la fenêtre de configuration du pilote d'imprimante

2. Sélectionnez le réglage manuel des couleurs

Dans l'onglet Principal, sélectionnez Manuel pour Couleur/Intensité, puis cliquez sur Définir....

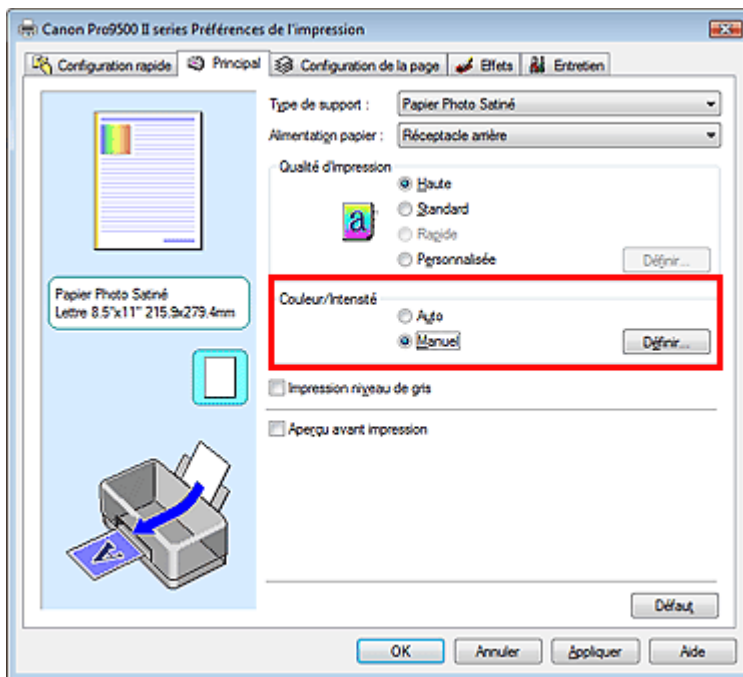

La boîte de dialogue Réglage des couleurs manuel apparaît.

3. Spécifiez la luminosité

Sélectionnez Clair, Normal ou Foncé pour Luminosité, puis cliquez sur OK.

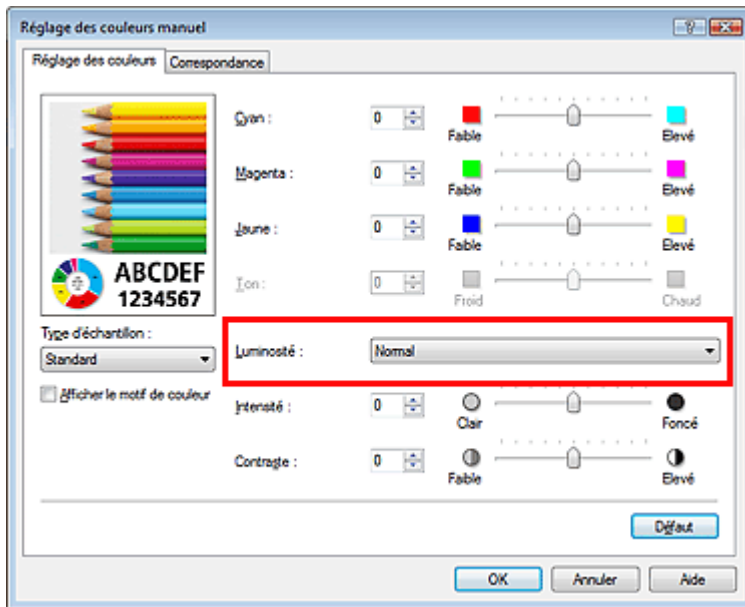

4. Terminez la configuration

Cliquez sur OK dans l'onglet Principal.

Lorsque vous lancez une impression, les données sont imprimées avec la luminosité spécifiée.

Rubriques connexes

- ➔ Sélection d'une combinaison de qualité d'impression/procédé en demi-teintes
- ➔ Définition de la correction des couleurs
- ➔ Réglage de l'équilibre des couleurs
- ➔ Réglage de l'intensité
- ➔ Réglage du contraste

[Haut de la page](#) ↑

Guide d'utilisation avancée

Guide d'utilisation avancée > Impression depuis un ordinateur > Impression avec d'autres logiciels d'application > Modification de la qualité d'impression et des données d'image > Réglage de l'intensité

Réglage de l'intensité

Vous pouvez alléger (éclaircir) ou intensifier (obscurcir) les couleurs des données d'image globales pendant l'impression.

Pour accentuer les résultats d'impression, vous devez intensifier les couleurs.

L'exemple suivant présente le cas où l'intensité est augmentée de façon à ce que toutes les couleurs soient plus intenses au moment de l'impression des données d'image.



Sans réglage

Intensité renforcée

La procédure de réglage de l'intensité est décrite ci-dessous :

Vous pouvez également définir l'intensité dans l'onglet Configuration rapide en sélectionnant Réglage manuel de la couleur/intensité sous Fonctionnalités supplémentaires.

1. Ouvrez la **fenêtre de configuration du pilote d'imprimante**
2. Sélectionnez le réglage manuel des couleurs

Sélectionnez Manuel pour Couleur/Intensité dans l'onglet Principal, puis cliquez sur Définir...

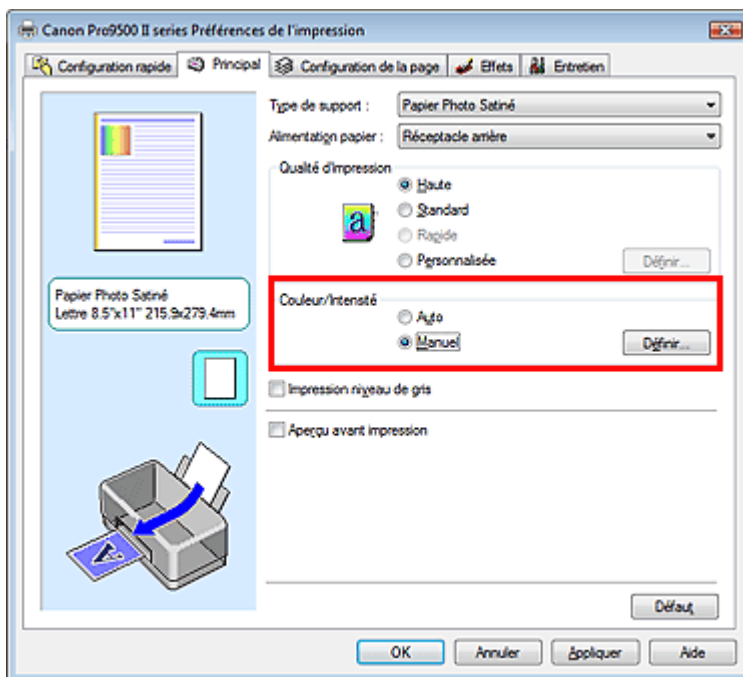

La boîte de dialogue Réglage des couleurs manuel apparaît.

3. Réglage de l'intensité

Déplacez le curseur Intensité vers la droite pour intensifier (obscurcir) les couleurs. Pour alléger (éclaircir) les couleurs, déplacez le curseur vers la gauche.

Vous pouvez également entrer directement une valeur dans la zone associée au curseur. Entrez une valeur comprise entre -50 et 50.

Après avoir ajusté chaque couleur, cliquez sur OK.

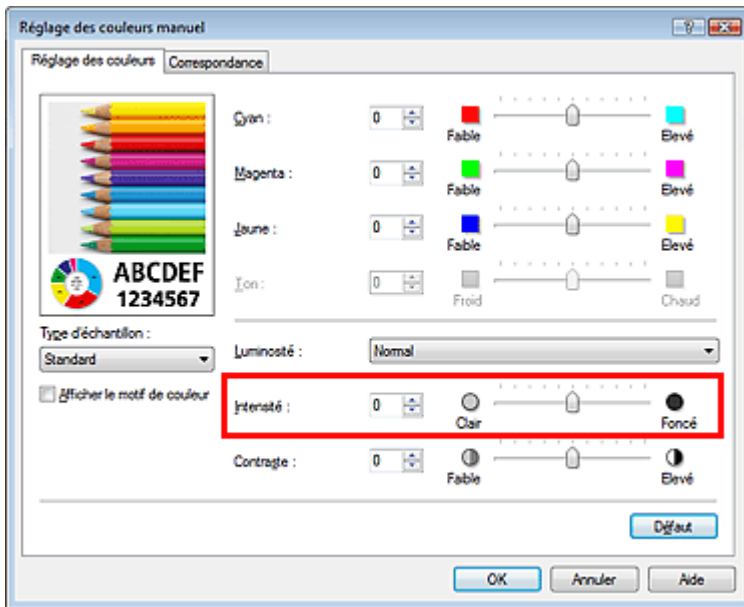

Important

- Réglez le curseur progressivement.

4. Terminez la configuration

Cliquez sur OK dans l'onglet Principal.

Lorsque vous lancez l'impression, les données d'image sont imprimées avec l'intensité réglée.

Rubriques connexes

- ➔ Sélection d'une combinaison de qualité d'impression/procédé en demi-teintes
- ➔ Définition de la correction des couleurs
- ➔ Réglage de l'équilibre des couleurs
- ➔ Réglage de la luminosité
- ➔ Réglage du contraste

[Haut de la page](#) ↑

Guide d'utilisation avancée

Guide d'utilisation avancée > Impression depuis un ordinateur > Impression avec d'autres logiciels d'application > Modification de la qualité d'impression et des données d'image > Réglage du contraste

Réglage du contraste

Vous pouvez ajuster le contraste de l'image pendant l'impression.

Pour renforcer et rendre plus distinctes les différences entre les zones claires et foncées des images, augmentez le contraste. A l'opposé, pour réduire et rendre moins distinctes les différences entre les zones claires et foncées des images, réduisez le contraste.



Sans réglage

Réglage du contraste

La procédure de réglage du contraste est décrite ci-dessous :

Vous pouvez également définir le contraste dans l'onglet Configuration rapide en sélectionnant Réglage manuel de la couleur/intensité sous Fonctionnalités supplémentaires.

1. Ouvrez la fenêtre de configuration du pilote d'imprimante

2. Sélectionnez le réglage manuel des couleurs

Dans l'onglet Principal, sélectionnez Manuel pour Couleur/Intensité, puis cliquez sur Définir....

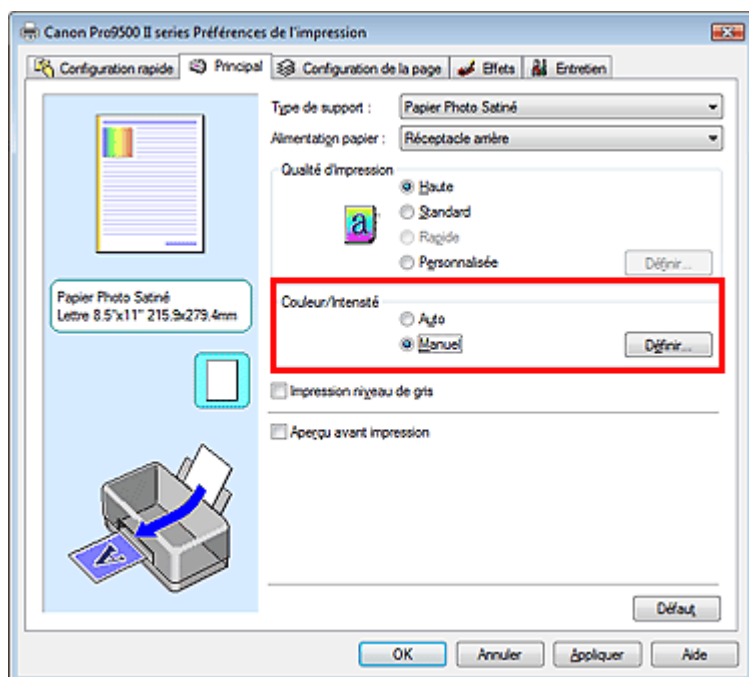

La boîte de dialogue Réglage des couleurs manuel apparaît.

3. Réglage du contraste

Déplacez le curseur Contraste vers la droite pour augmenter le contraste et vers la gauche pour le réduire.

Vous pouvez également entrer directement une valeur dans la zone associée au curseur. Entrez une valeur comprise entre -50 et 50.

Après avoir ajusté chaque couleur, cliquez sur OK.

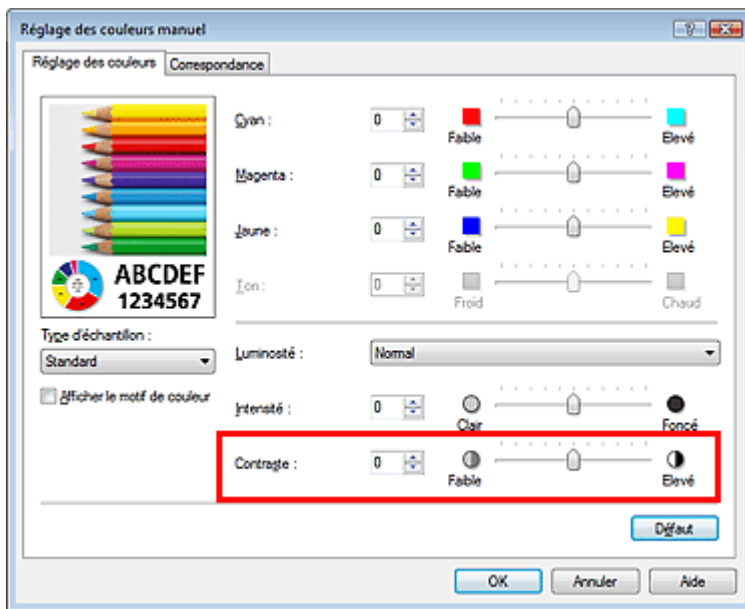

Important

- Réglez le curseur progressivement.

4. Terminez la configuration

Cliquez sur OK dans l'onglet Principal.

Lorsque vous lancez l'impression, les images sont imprimées avec le contraste réglé.

Rubriques connexes

- ➔ Sélection d'une combinaison de qualité d'impression/procédé en demi-teintes
- ➔ Définition de la correction des couleurs
- ➔ Réglage de l'équilibre des couleurs
- ➔ Réglage de la luminosité
- ➔ Réglage de l'intensité

[Haut de la page](#) ↑

Guide d'utilisation avancée

Guide d'utilisation avancée > Impression depuis un ordinateur > Impression avec d'autres logiciels d'application > Modification de la qualité d'impression et des données d'image > Simulation d'une illustration

Simulation d'une illustration

Avec la fonction Simuler illustration, vous pouvez imprimer les données d'image en couleurs vraies ou en 256 couleurs en leur donnant l'apparence d'une illustration dessinée à la main. Vous pouvez ajouter divers effets au profil et aux couleurs d'origine.



Pour utiliser la fonction Simuler illustration, procédez comme suit :

1. Ouvrez la fenêtre de configuration du pilote d'imprimante

2. Définissez l'option Simuler illustration

Cochez la case Simuler illustration de l'onglet Effets et ajustez le Contraste si nécessaire.

Le déplacement du curseur vers la droite éclaircit les données d'image et le déplacement vers la gauche les obscurcit.

Les paramètres actuels sont affichés dans l'aperçu des paramètres sur le côté gauche du pilote d'imprimante.

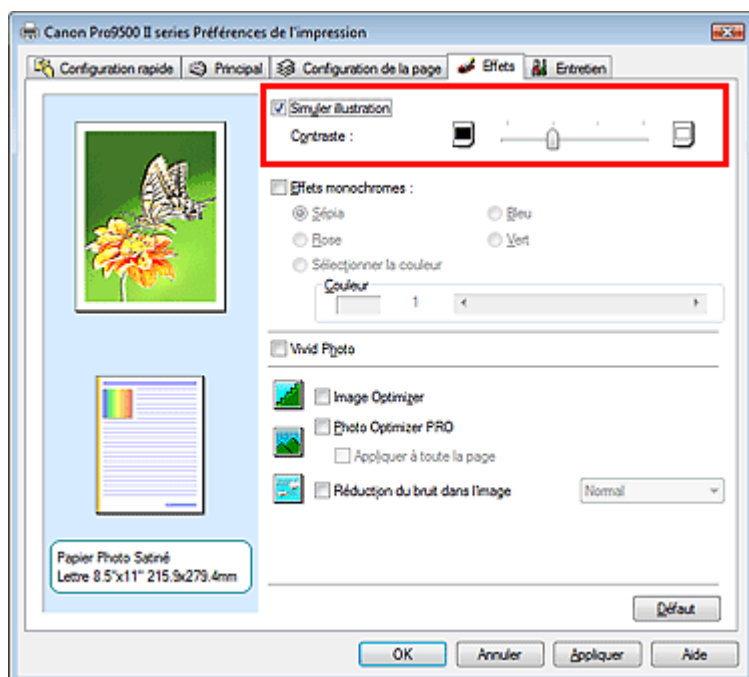

3. Terminez la configuration

Cliquez sur OK.

Lorsque vous lancez l'impression, l'image est imprimée en simulant un dessin à la main.

Guide d'utilisation avancée

Guide d'utilisation avancée > Impression depuis un ordinateur > Impression avec d'autres logiciels d'application > Modification de la qualité d'impression et des données d'image > Représentation des données d'image avec une seule couleur

Représentation des données d'image avec une seule couleur

La fonction Effets monochromes vous permet de bénéficier d'effets de coloration tels que la conversion d'une photo en image aux tons sépia.

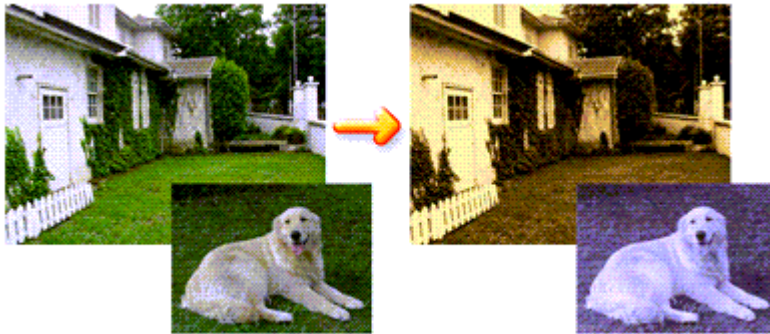

Pour utiliser la fonction Effets monochromes, procédez comme suit :

1. Ouvrez la fenêtre de configuration du pilote d'imprimante
2. Définissez les Effets monochromes

Cochez la case Effets monochromes dans l'onglet Effets et sélectionnez la couleur voulue.

Si vous utilisez Sélectionner la couleur, faites glisser le curseur Couleur pour sélectionner la couleur de votre choix.

Les paramètres actuels sont affichés dans l'aperçu des paramètres sur le côté gauche du pilote d'imprimante.

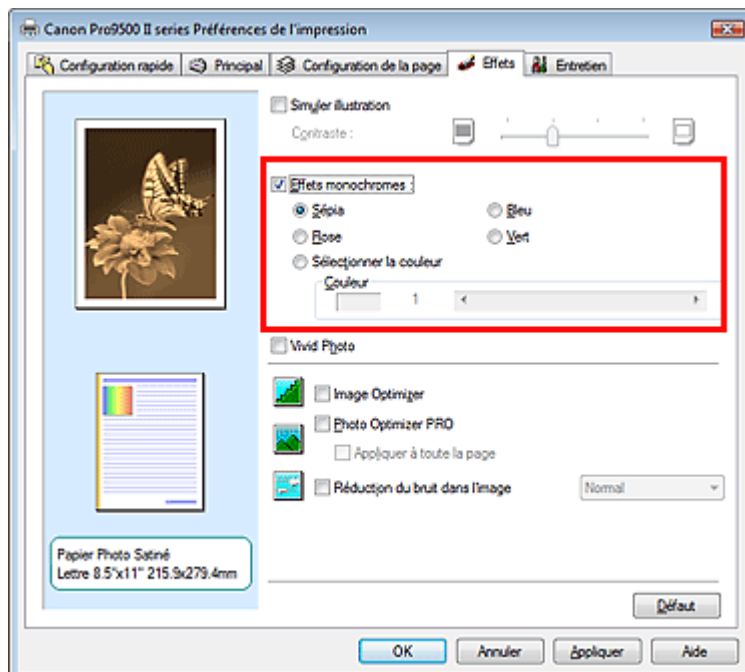

3. Terminez la configuration

Cliquez sur OK.

Lorsque vous lancez une impression, l'image est imprimée avec une seule couleur.

Important

- Lorsque la case Impression niveau de gris de l'onglet Principal est cochée, l'option Effets monochromes est grisée et n'est pas disponible.

[Haut de la page](#) ↑

Guide d'utilisation avancée

Guide d'utilisation avancée > Impression depuis un ordinateur > Impression avec d'autres logiciels d'application > Modification de la qualité d'impression et des données d'image > Présentation des données d'image avec Vivid Colors

Présentation des données d'image avec Vivid Colors

La fonction Vivid Photo permet d'imprimer des données d'image avec des couleurs vives. La caractéristique la plus notable de Vivid Photo est de faire ressortir les couleurs des arrière-plans tout en conservant une couleur chair naturelle pour les personnages. Cette fonction permet de rendre encore plus lumineuses les couleurs vives.

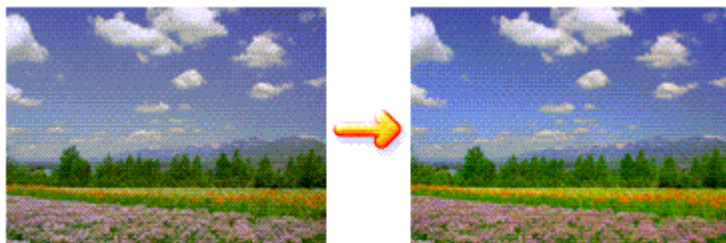

Pour utiliser la fonction Vivid Photo, procédez comme suit :

Vous pouvez également définir les couleurs vives dans les Fonctionnalités supplémentaires de l'onglet Configuration rapide.

1. Ouvrez la fenêtre de configuration du pilote d'imprimante
2. Configurez Vivid Photo

Cochez la case à cocher Vivid Photo dans l'onglet Effets.

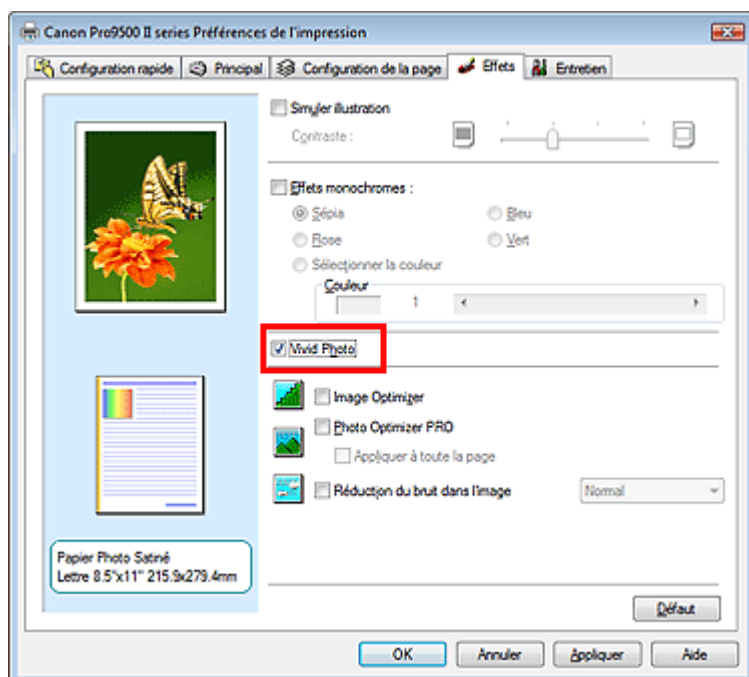

3. Terminez la configuration

Cliquez sur OK.

Lorsque vous lancez une impression, l'image est imprimée avec des couleurs vives.

Guide d'utilisation avancée

Guide d'utilisation avancée > Impression depuis un ordinateur > Impression avec d'autres logiciels d'application > Modification de la qualité d'impression et des données d'image > Lissage des contours irréguliers

Lissage des contours irréguliers

La fonction Image Optimizer permet de lisser les contours irréguliers des photos et des graphiques que vous avez agrandis dans votre application. Cette fonction est particulièrement utile si vous imprimez des images Web de faible résolution.

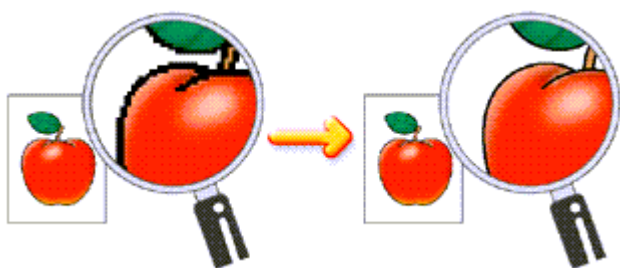

Pour utiliser la fonction Image Optimizer, procédez comme suit :

1. Ouvrez la **fenêtre de configuration du pilote d'imprimante**
2. Exécutez la fonction Image Optimizer

Cochez la case Image Optimizer de l'onglet Effets.

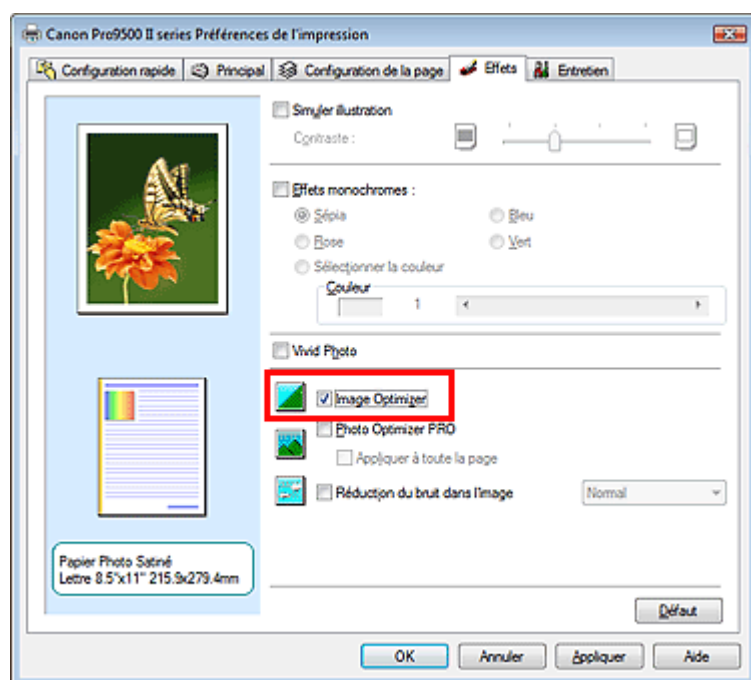

3. Terminez la configuration

Cliquez sur OK.

Les photos et les graphiques sont imprimés avec leurs contours irréguliers lissés.

Remarque

- En fonction du logiciel ou de la résolution des données d'image, la fonction Image Optimizer n'a aucun effet perceptible.
- L'emploi de la fonction Image Optimizer peut ralentir l'impression.

Guide d'utilisation avancée

Guide d'utilisation avancée > Impression depuis un ordinateur > Impression avec d'autres logiciels d'application > Modification de la qualité d'impression et des données d'image > Changement de propriétés de couleur pour améliorer la coloration

Changement de propriétés de couleur pour améliorer la coloration

La fonction Photo Optimizer PRO corrige les couleurs des images numérisées ou d'appareils photo numériques. Elle est spécialement conçue pour compenser la variation chromatique, la surexposition et la sous-exposition.

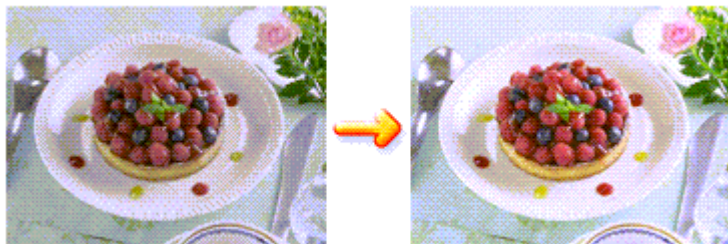

Pour utiliser la fonction Photo Optimizer PRO, procédez comme suit :

1. Ouvrez la fenêtre de configuration du pilote d'imprimante
2. Définissez le mode Photo automatique

Cochez la case Photo Optimizer PRO dans l'onglet Effets.

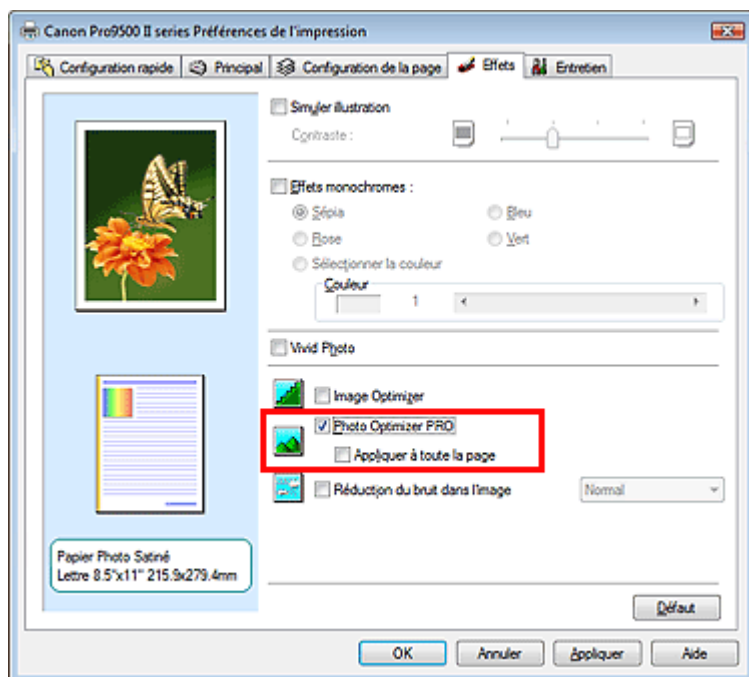

Il n'est généralement pas nécessaire de cocher la case Appliquer à toute la page. Les images de chaque page sont optimisées individuellement.

Remarque

- Si les données à imprimer ont été traitées, par exemple si l'image a été tronquée ou a subi une rotation, cochez la case Appliquer à toute la page. La page entière sera alors traitée et optimisée en tant qu'image unique.

3. Terminez la configuration

Cliquez sur OK.

Lorsque vous lancez une impression, les images sont imprimées avec la compensation de couleur.

Important

- L'option Photo Optimizer PRO ne fonctionne pas dans les cas suivants :
 - L'option Arrière-plan est sélectionnée dans la boîte de dialogue Cachet/Arrière-plan de l'onglet Configuration de la page.
 - L'option Définir le cachet... est sélectionnée dans la boîte de dialogue Cachet/Arrière-plan de l'onglet Configuration de la page et le bitmap du cachet est configuré.

Remarque

- Avec certaines images, la fonction Photo Optimizer PRO n'a aucun effet perceptible.

[Haut de la page](#) ↑

Guide d'utilisation avancée

Guide d'utilisation avancée > Impression depuis un ordinateur > Impression avec d'autres logiciels d'application > Modification de la qualité d'impression et des données d'image > Réduction du bruit dans l'image

Réduction du bruit dans l'image

Lorsque vous utilisez l'option Réduction du bruit dans l'image, vous pouvez réduire les défauts issus d'un appareil photo numérique et améliorer la qualité d'image de l'impression.

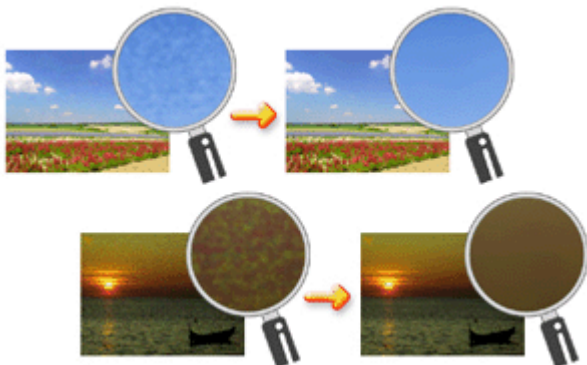

Pour utiliser la fonction Réduction du bruit dans l'image, procédez comme suit :

1. Ouvrez la **fenêtre de configuration du pilote d'imprimante**
2. Définissez la **Réduction du bruit dans l'image**

Cochez la case Réduction du bruit dans l'image dans l'onglet Effets et sélectionnez Normal ou Fort pour le niveau.

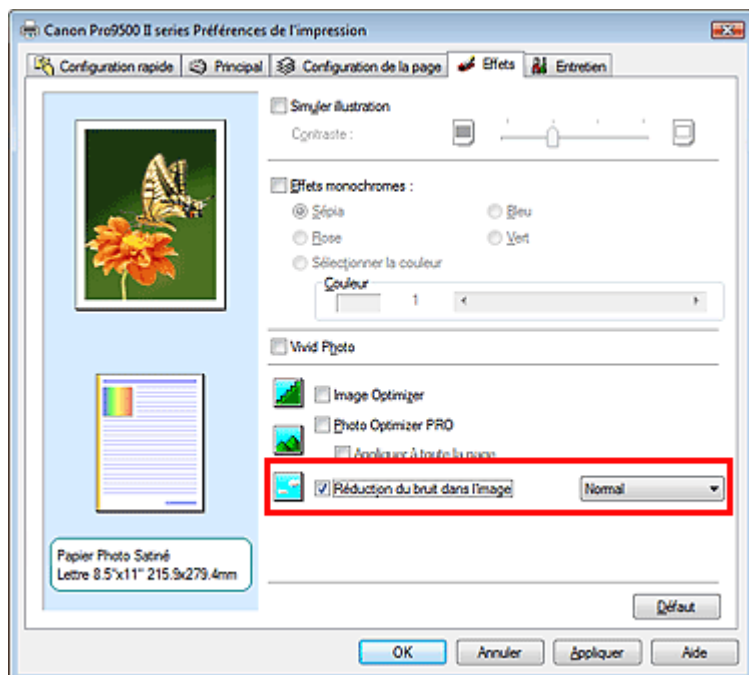

3. Terminez la configuration

Cliquez sur OK.

Lorsque vous lancez l'impression, l'image est imprimée avec moins de bruit issu de l'appareil photo numérique.

Remarque

- L'option Normal est recommandée dans la plupart des cas. Toutefois, si l'option Normal ne corrige pas le problème de bruit, choisissez Fort.
- Selon le logiciel d'application ou la résolution des données d'image, les effets de réduction du bruit issu de l'appareil numérique risquent de ne pas être flagrants.
- Si vous utilisez cette fonction pour d'autres impressions que des photos prises avec des appareils

numériques, l'image peut être déformée.

[Haut de la page ↗](#)

Guide d'utilisation avancée

Guide d'utilisation avancée > Impression depuis un ordinateur > Impression avec d'autres logiciels d'application > Présentation du pilote d'imprimante > Présentation du pilote d'imprimante

Présentation du pilote d'imprimante

- ➔ Pilote d'imprimante Canon IJ
- ➔ Ouverture de la fenêtre de configuration du pilote d'imprimante
- ➔ Onglet Entretien
- ➔ Écran d'état d'imprimante Canon IJ
- ➔ Aperçu Canon IJ

[Haut de la page ↕](#)



Opérations du pilote d'imprimante

MA-5236-V1.00



| Instructions d'utilisation (pilote d'imprimante) | Utilisation de ce manuel | Impression du manuel |
| Pilote d'imprimante XPS |

Les diverses méthodes d'impression

- Impression avec les instructions d'installation simplifiée
- Définition du format et de l'orientation de la page
- Définition du nombre de copies et de l'ordre d'impression
- Définition de la marge d'agrafage
- Impression sans bordure
- Impression à l'échelle du papier
- Impression proportionnée
- Impression mise en page
- Impression d'affiche
- Impression de brochure
- Impression recto/verso
- Impression de cachet/arrière-plan
- Impression alimentation avant
- Affichage d'un aperçu avant impression
- Définition du format de papier (format personnalisé)

Modification de la qualité d'impression et des données d'image

- Sélection d'une combinaison de qualité d'impression/procédé en demi-teintes
- Impression d'un document couleur en monochrome
- Réglage de la tonalité
- Définition de la correction des couleurs
- Réglage de l'équilibre des couleurs
- Réglage de la luminosité
- Réglage de l'intensité
- Réglage du contraste
- Simulation d'une illustration
- Représentation des données d'image avec une seule couleur
- Présentation des données d'image avec Vivid Colors
- Lissage des contours irréguliers
- Changement de propriétés de couleur pour améliorer la coloration
- Réduction du bruit dans l'image

Modification des paramètres de l'imprimante depuis votre ordinateur

- Changement des options d'impression
- Enregistrement d'un profil d'impression fréquemment utilisé
- Gestion de l'alimentation de l'imprimante
- Réduction du bruit de l'imprimante
- Changement du mode de fonctionnement de l'imprimante

Entretien à partir de votre ordinateur

- Nettoyage des têtes d'impression
- Nettoyage des rouleaux d'entraînement du papier
- Alignement des têtes d'impression
- Vérification des buses des têtes d'impression
- Nettoyage de l'intérieur de l'imprimante
- Entretien de la qualité de l'encre

Présentation du pilote d'imprimante

- Pilote d'imprimante Canon IJ
- Ouverture de la fenêtre de configuration du pilote d'imprimante
- Onglet Entretien
- Ecran d'état d'imprimante Canon IJ
- Aperçu Canon IJ

Mise à jour du pilote d'imprimante

- Obtention du dernier pilote d'imprimante
- Désinstallation du pilote d'imprimante
- Avant l'installation du pilote d'imprimante
- Installation du pilote d'imprimante

Annexe

- Suppression d'une tâche d'impression
- Partage de l'imprimante sur un réseau

Guide d'utilisation avancée

[Guide d'utilisation avancée](#) > [Impression depuis un ordinateur](#) > [Impression avec d'autres logiciels d'application](#) > [Présentation du pilote d'imprimante](#) > [Pilote d'imprimante Canon IJ](#)

Pilote d'imprimante Canon IJ

Le pilote d'imprimante Canon IJ est un logiciel installé sur votre ordinateur qui est nécessaire pour l'impression de données sur l'imprimante.

Le pilote d'imprimante Canon IJ convertit les données d'impression créées par votre application Windows en données que votre imprimante peut comprendre et envoie les données converties à l'imprimante.

Le format des données d'impression variant en fonction du modèle d'imprimante, vous aurez besoin d'un pilote d'imprimante Canon IJ correspondant au modèle que vous utilisez.

Utilisation de l'aide

Vous pouvez afficher l'aide qui décrit les paramètres du pilote par l'intermédiaire de l'écran Préférences d'impression du pilote d'imprimante Canon IJ.

- **Pour afficher toutes les descriptions d'un onglet...**

Cliquez sur le bouton Aide de chaque onglet. Une boîte de dialogue s'ouvre et affiche une description de chaque élément de l'onglet.

Vous pouvez également afficher la description d'une boîte de dialogue en cliquant sur le lien qui apparaît dans l'élément correspondant.

- **Pour afficher la description de chaque élément...**

Cliquez avec le bouton droit de la souris sur l'élément pour lequel vous souhaitez une description, puis cliquez sur le bouton Aide.

Vous pouvez également cliquer sur le bouton  [Aide] situé à l'extrémité droite de la barre de titre, puis cliquer sur l'élément pour lequel vous souhaitez une description.

La description demandée s'affiche.

Rubrique connexe

➡ [Ouverture de la fenêtre de configuration du pilote d'imprimante](#)



[Haut de la page](#) ↑

Guide d'utilisation avancée

Guide d'utilisation avancée > Impression depuis un ordinateur > Impression avec d'autres logiciels d'application > Présentation du pilote d'imprimante > Pilote d'imprimante Canon IJ > Ouverture de la fenêtre de configuration du pilote d'imprimante

Ouverture de la fenêtre de configuration du pilote d'imprimante

Vous pouvez afficher la fenêtre de configuration du pilote d'imprimante par le biais du logiciel d'application que vous utilisez ou du menu Démarrer de Windows.



Remarque

- Ce guide décrit principalement l'utilisation sous Windows Vista. Les opérations peuvent différer selon les versions de Windows.

Ouverture de la fenêtre de configuration du pilote d'imprimante par le biais du logiciel d'application

Pour configurer les paramètres d'impression avant d'imprimer, suivez la procédure ci-dessous :

1. Sélectionnez la commande d'impression de votre logiciel d'application.

En général, sélectionnez Imprimer dans le menu Fichier pour ouvrir la boîte de dialogue Imprimer.

2. Sélectionnez le nom de votre modèle d'imprimante et cliquez sur Préférences (ou Propriétés).

La fenêtre de configuration du pilote d'imprimante s'affiche.



Remarque

- Selon le logiciel d'application que vous utilisez, les noms de commande ou de menu peuvent varier et il peut y avoir des étapes supplémentaires. Pour plus d'informations, reportez-vous au manuel de l'utilisateur de votre logiciel d'application.

Ouverture de la fenêtre de configuration du pilote d'imprimante par le biais du menu Démarrer

Pour effectuer les opérations d'entretien (nettoyage des têtes d'impression, par exemple) ou pour configurer les paramètres d'impression communs à tous les logiciels d'application, suivez la procédure ci-dessous :

1. Sélectionnez les éléments suivants à partir du menu Démarrer, comme indiqué ci-dessous :

- Sous Windows Vista, sélectionnez Démarrer -> Panneau de configuration -> Matériel et audio -> Imprimantes.
- Sous Windows XP, sélectionnez Démarrer -> Panneau de configuration -> Imprimantes et autres périphériques -> Imprimantes et télécopieurs.
- Sous Windows 2000, sélectionnez Démarrer -> Paramètres -> Imprimantes.

2. Cliquez avec le bouton droit de la souris sur l'icône du nom de modèle, puis sélectionnez Options d'impression dans le menu affiché.

La fenêtre de configuration du pilote d'imprimante s'affiche.



Important

- L'ouverture de la fenêtre de configuration du pilote d'imprimante par l'intermédiaire de l'option Propriétés affiche des onglets concernant des fonctions de Windows, comme l'onglet Ports (ou Avancé). Ces onglets n'apparaissent pas si vous ouvrez la fenêtre avec l'option Options d'impression ou à partir d'une application. Pour des informations sur les onglets concernant les fonctions Windows, reportez-vous au manuel de l'utilisateur Windows.



[Haut de la page](#) ↑

Guide d'utilisation avancée

Guide d'utilisation avancée > Impression depuis un ordinateur > Impression avec d'autres logiciels d'application > Présentation du pilote d'imprimante > Pilote d'imprimante Canon IJ > Onglet Entretien

Onglet Entretien

L'onglet Entretien permet d'effectuer un entretien de l'imprimante ou de modifier ses paramètres.

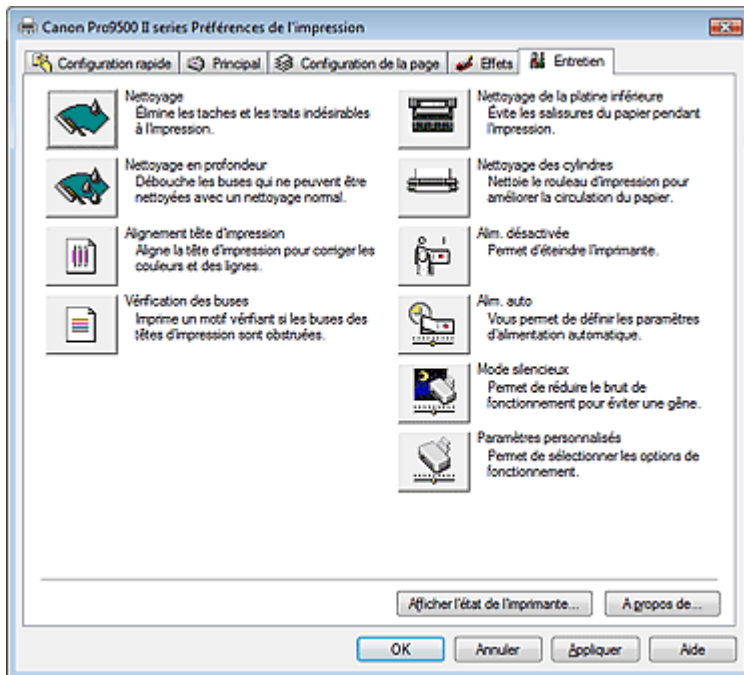

Fonctions

- ➔ Nettoyage des têtes d'impression
- ➔ Nettoyage des rouleaux d'entraînement du papier
- ➔ Alignement des têtes d'impression
- ➔ Vérification des buses des têtes d'impression
- ➔ Entretien de la qualité de l'encre
- ➔ Nettoyage de l'intérieur de l'imprimante
- ➔ Gestion de l'alimentation de l'imprimante

Fonctions connexes

- ➔ Réduction du bruit de l'imprimante/Mode silencieux
- ➔ Changement du mode de fonctionnement de l'imprimante



Haut de la page ↑

Guide d'utilisation avancée

Guide d'utilisation avancée > Impression depuis un ordinateur > Impression avec d'autres logiciels d'application > Présentation du pilote d'imprimante > Écran d'état d'imprimante Canon IJ

Écran d'état d'imprimante Canon IJ

L'écran d'état d'imprimante Canon IJ est une application affichant l'état de l'imprimante et la progression de l'impression dans l'écran Windows. L'état de l'imprimante est indiqué à l'aide de graphiques, d'icônes et de messages.

Lancement de l'écran d'état d'imprimante Canon IJ

L'écran d'état d'imprimante Canon IJ démarre automatiquement lorsque des données sont envoyées à l'imprimante. Une fois lancé, l'écran d'état d'imprimante Canon IJ apparaît sous la forme d'un bouton dans la barre des tâches.



Cliquez sur le bouton de l'écran d'état dans la barre des tâches. L'écran d'état d'imprimante Canon IJ apparaît.



Remarque

- Pour ouvrir l'écran d'état d'imprimante Canon IJ lorsque l'imprimante est inactive, ouvrez la [fenêtre de configuration du pilote d'imprimante](#) et cliquez sur le bouton Afficher l'état de l'imprimante... dans l'onglet Entretien.

Lorsque des erreurs se produisent

L'écran d'état d'imprimante Canon IJ apparaît automatiquement en cas d'erreur (par exemple, lorsque l'imprimante vient à manquer de papier ou d'encre).

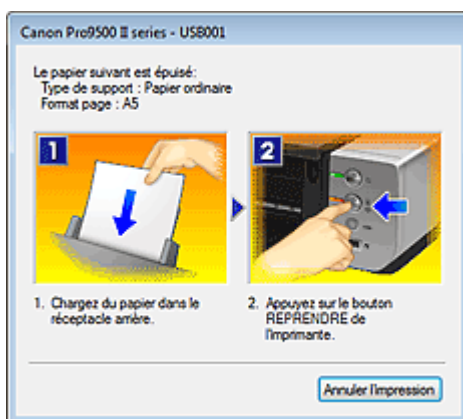

Dans ce cas, adoptez les mesures appropriées spécifiées.

Guide d'utilisation avancée

[Guide d'utilisation avancée](#) > [Impression depuis un ordinateur](#) > [Impression avec d'autres logiciels d'application](#) > [Présentation du pilote d'imprimante](#) > [Aperçu Canon IJ](#)

Aperçu Canon IJ

L'aperçu Canon IJ est une application qui permet d'obtenir un aperçu du document avant impression.

L'aperçu correspond aux informations que vous avez définies à l'aide du pilote d'imprimante. Il vous permet de vérifier la mise en page du document, la séquence d'impression et le nombre de pages. Vous pouvez également modifier les paramètres de type de support.

Si vous souhaitez afficher l'aperçu avant impression, ouvrez la [fenêtre de configuration du pilote d'imprimante](#), cliquez sur l'onglet Principal et cochez la case Aperçu avant impression.

Désélectionnez cette case si vous ne souhaitez pas afficher d'aperçu.

Rubrique connexe

➡ [Affichage d'un aperçu avant impression](#)

[Haut de la page](#) ↑

Guide d'utilisation avancée

Guide d'utilisation avancée > Impression sur un DVD/CD

Impression sur un DVD/CD

- ➔ Impression sur la face étiquette des DVD/CD
- ➔ Dépannage

[Haut de la page ↕](#)

Guide d'utilisation avancée

Guide d'utilisation avancée > Impression sur DVD/CD > Impression sur la face étiquette des DVD/CD

Impression sur la face étiquette des DVD/CD

- ➔ [Éléments nécessaires](#)
- ➔ [Précautions à prendre lors d'une impression sur DVD/CD](#)
- ➔ [Fixation/retrait du bac CD-R](#)
- ➔ [Impression sur la face étiquette des DVD/CD](#)
- ➔ [Impression avec CD-LabelPrint à partir de l'ordinateur](#)
- ➔ [Zone d'impression](#)

[Haut de la page](#) ↑

Guide d'utilisation avancée

Guide d'utilisation avancée > Impression sur DVD/CD > Impression sur la face étiquette des DVD/CD > Éléments nécessaires

Éléments nécessaires

Les éléments suivants sont nécessaires à l'impression sur DVD/CD :

- **Bac CD-R**



La lettre « E » apparaît sur la face supérieure.

- **Adaptateur CD-R 8 cm**



Requis uniquement lors de l'impression sur des DVD/CD 8 cm.

Fixé au bac CD-R lors de la livraison.

- **DVD/CD imprimables**

Procurez-vous un DVD/CD 12 cm ou 8 cm doté d'une surface d'étiquette compatible avec l'impression jet d'encre.

Un « disque imprimable » diffère des DVD/CD ordinaires dans la mesure où sa surface est spécialement traitée pour être imprimée à l'aide d'une imprimante à jet d'encre.

[Haut de la page ↕](#)

Guide d'utilisation avancée

[Guide d'utilisation avancée](#) > [Impression sur DVD/CD](#) > [Impression sur la face étiquette des DVD/CD](#) > [Précautions à prendre lors d'une impression sur DVD/CD](#)

Précautions à prendre lors d'une impression sur DVD/CD

- Veillez à bien utiliser le bac CD-R fourni avec cette imprimante. La lettre « E » figure sur la face supérieure.
- N'utilisez pas de DVD/CD non compatibles avec l'impression à jet d'encre. L'encre ne sécherait pas et pourrait entraîner des problèmes au niveau du disque lui-même ou des périphériques dans lesquels le disque est chargé.
- N'imprimez pas sur la surface d'enregistrement du DVD/CD. Cela rendrait illisibles les données enregistrées sur ce dernier.
- Manipulez les DVD/CD en les tenant par leur bord. Ne touchez pas la surface d'étiquette (surface imprimable) ou la surface d'enregistrement.
- Nettoyez le bac CD-R avant d'y placer des DVD/CD. Le chargement de disques dans un bac CD-R sale risque de rayer la surface d'enregistrement des disques.
- Après l'impression, laissez la surface d'impression du disque sécher normalement. N'utilisez pas de séchoir ou la lumière directe du soleil pour sécher l'encre. Ne touchez pas la surface d'impression tant que l'encre n'est pas sèche.
- Ne fixez pas le bac CD-R pendant que l'imprimante est en cours de fonctionnement.
- Ne retirez pas le bac CD-R lorsqu'une impression sur DVD/CD est en cours. Cela risquerait d'endommager l'imprimante, le bac CD-R ou le disque.
- Ne laissez pas les réflecteurs du bac CD-R se salir ou se rayer. L'imprimante pourrait ne plus être en mesure de reconnaître le chargement du DVD/CD, ou l'impression risquerait de ne plus être alignée. Si les réflecteurs du bac CD-R sont sales, essuyez-les avec un chiffon doux et sec, en prenant soin de ne pas rayer la surface.
- Le bac CD-R risque de se salir si un logiciel autre que CD-LabelPrint ou Easy-PhotoPrint EX est utilisé.
- Utilisez toujours l'adaptateur CD-R 8 cm fourni lors de l'impression sur des DVD/CD 8 cm.
- Fermez toujours le panneau interne après l'impression sur DVD/CD.

[Haut de la page](#) ↕

Guide d'utilisation avancée

Guide d'utilisation avancée > Impression sur DVD/CD > Impression sur la face étiquette des DVD/CD > Fixation/retrait du bac CD-R

Fixation/retrait du bac CD-R

Fixation du bac CD-R

1. Appuyez doucement sur le repère  du réceptacle avant (A) pour ouvrir ce dernier, puis ouvrez le panneau interne (B).



Remarque

- Le panneau interne ne s'ouvre pas lorsque le réceptacle avant se trouve en position d'alimentation du papier par l'avant. Remplacez le réceptacle avant en position d'impression normale avant d'ouvrir le panneau interne.

2. Placez le DVD/CD sur le bac CD-R.

Important

- Vérifiez la propreté du bac CD-R avant d'y placer un DVD/CD.
- Lorsque vous placez un DVD/CD sur le bac CD-R, veillez à ne pas toucher la surface imprimable du disque ou les réflecteurs (C) sur le bac CD-R.
- Lors d'une impression sur DVD/CD 8 cm, fixez l'adaptateur CD-R 8 cm fourni. Sinon, la qualité d'impression sera moindre ou le disque peut être endommagé.

● DVD/CD 12 cm :

1. Insérez le disque dans le bac CD-R avec la surface imprimable orientée vers le haut.

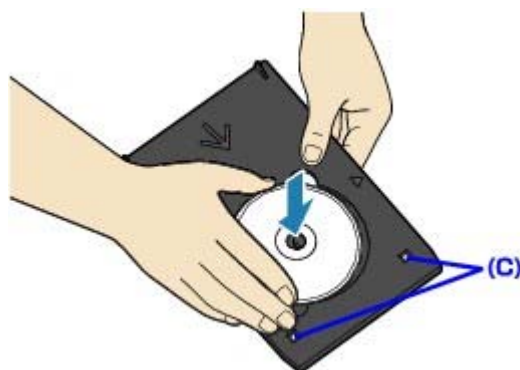

Ne touchez pas les réflecteurs (C).

● DVD/CD 8 cm :

1. Alignez les embouts situés des deux côtés de l'adaptateur CD-R 8 cm avec les découpes du bac CD-R.

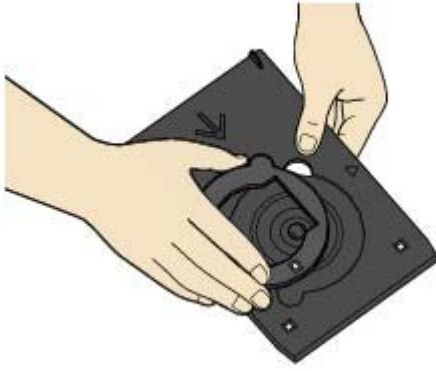

2. Insérez le disque 8 cm dans le bac CD-R avec la surface imprimable orientée vers le haut.

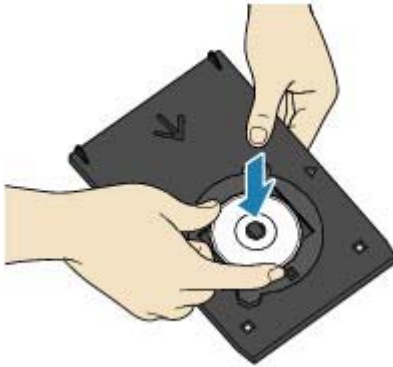

3. Connectez le bac CD-R à l'imprimante.

Important

- Ne connectez pas le bac CD-R pendant que l'imprimante fonctionne (témoin d'alimentation clignotant).

Remarque

- L'imprimante peut éjecter le bac CD-R pendant la préparation avant l'impression. Dans ce cas, attendez que le témoin d'alimentation arrête de clignoter et qu'il reste allumé, puis suivez les instructions à l'écran pour reconnecter le bac CD-R.



4. Insérez le bac CD-R tout droit jusqu'à ce que la flèche (◀) située sur le panneau interne soit presque alignée avec la flèche (▶) située sur le bac CD-R.

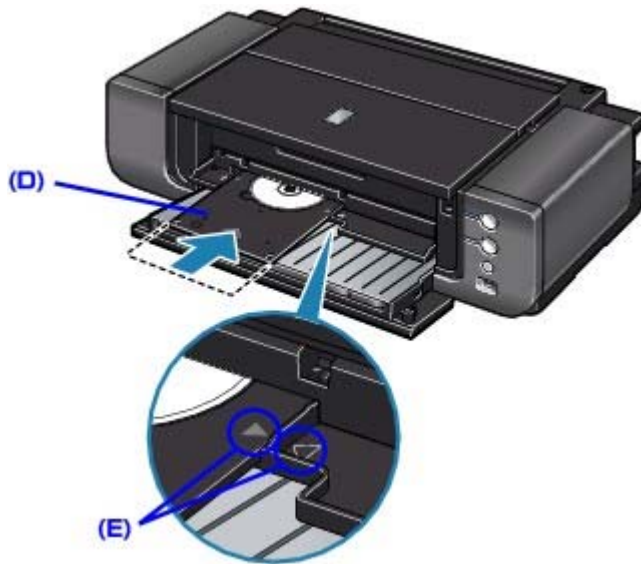

(D) Maintenez le bac CD-R de niveau pendant son insertion.

(E) Alignez la flèche (▶) située sur le bac CD-R avec la flèche (◀) située sur le panneau interne.

Important

- N'insérez pas le bac CD-R au-delà de la flèche (◀) située sur le panneau interne.

Retrait du bac CD-R

1. Tirez le bac CD-R vers vous.



2. Fermez le panneau interne.



Important

- Si le panneau interne est ouvert, vous ne pouvez pas imprimer car le papier n'est pas alimenté correctement. Assurez-vous que le panneau interne est fermé.

3. Retirez le DVD/CD du bac CD-R.

Important

- Ne touchez pas la surface d'impression en retirant le disque du bac CD-R.

Remarque

- Laissez la surface d'impression du disque sécher avant de retirer le disque. Si des traces d'impression sont visibles sur le bac CD-R ou sur les parties transparentes du diamètre interne ou externe du DVD/CD, essuyez-les une fois que la surface imprimable a séché.

- **DVD/CD 12 cm :**

1. Retirez le disque du bac CD-R.

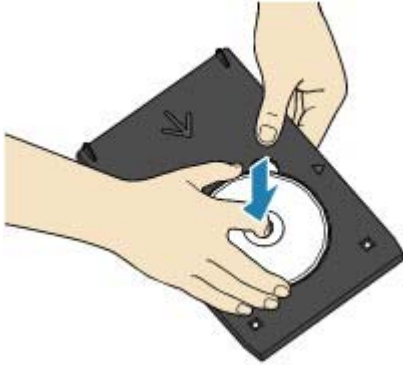

- **DVD/CD 8 cm :**

1. Retirez l'adaptateur CD-R 8 cm du bac CD-R.

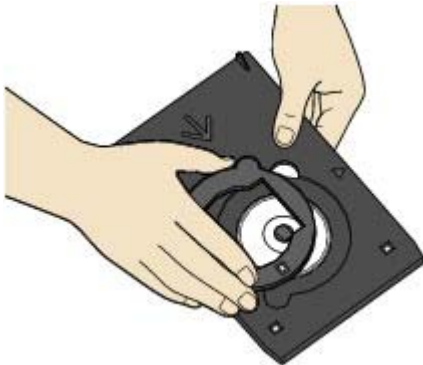

2. Retirez le disque 8 cm du bac CD-R.



- **Stockage du bac CD-R**

Vous pouvez conserver le bac CD-R dans le compartiment de stockage situé au centre de la partie inférieure de l'imprimante.



Insérez le bac CD-R tout droit.

 **Important**

- Le bac CD-R ne peut pas être utilisé s'il est déformé. Assurez-vous de placer le bac CD-R sur une surface plane.

[Haut de la page ↕](#)

Guide d'utilisation avancée

[Guide d'utilisation avancée](#) > [Impression sur DVD/CD](#) > [Impression sur la face étiquette des DVD/CD](#) > [Impression sur la face étiquette des DVD/CD](#)

Impression sur la face étiquette des DVD/CD

Le bac CD-R (fourni avec l'imprimante) permet l'impression d'images sur des DVD/CD imprimables.

CD-LabelPrint est un logiciel d'application intégré qui vous permet de modifier et d'éditer les données avant de les imprimer. Installez-le sur votre ordinateur pour pouvoir l'utiliser.

➔ [Impression avec CD-LabelPrint à partir de l'ordinateur](#)

Remarque

- Nous vous recommandons d'effectuer d'abord une impression test sur un DVD/CD imprimable inutile.
-

[Haut de la page](#) ↕

Guide d'utilisation avancée

Guide d'utilisation avancée > Impression sur DVD/CD > Impression sur la face étiquette des DVD/CD > Impression avec CD-LabelPrint à partir de l'ordinateur

Impression avec CD-LabelPrint à partir de l'ordinateur

- CD-LabelPrint est un logiciel d'application intégré qui vous permet de modifier et d'éditer les données avant de les imprimer. Installez-le sur votre ordinateur pour pouvoir l'utiliser. Pour plus d'informations sur l'installation de ce logiciel, reportez-vous au guide d'installation.
- Pour plus d'informations sur l'impression avec l'application CD-LabelPrint, reportez-vous à son manuel.

Si vous utilisez un ordinateur Windows, cliquez sur Démarrer > Tous les programmes (ou Programmes sous Windows 2000) > CD-LabelPrint > Manuel.

Si vous utilisez Macintosh, ouvrez le dossier Applications à l'emplacement où les pilotes MP Drivers ont été installés > CD-LabelPrint > Manuel > double-cliquez sur Manual.htm.

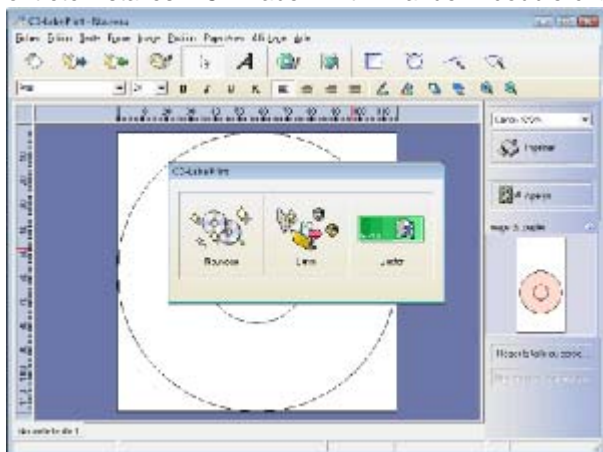

[Haut de la page ↕](#)

Guide d'utilisation avancée

Guide d'utilisation avancée > Impression sur DVD/CD > Impression sur la face étiquette des DVD/CD > Zone d'impression

Zone d'impression

DVD/CD imprimables

La zone d'impression des DVD et des CD imprimables est la zone qui exclut la zone de 1 mm du diamètre interne et externe de l'étiquette.

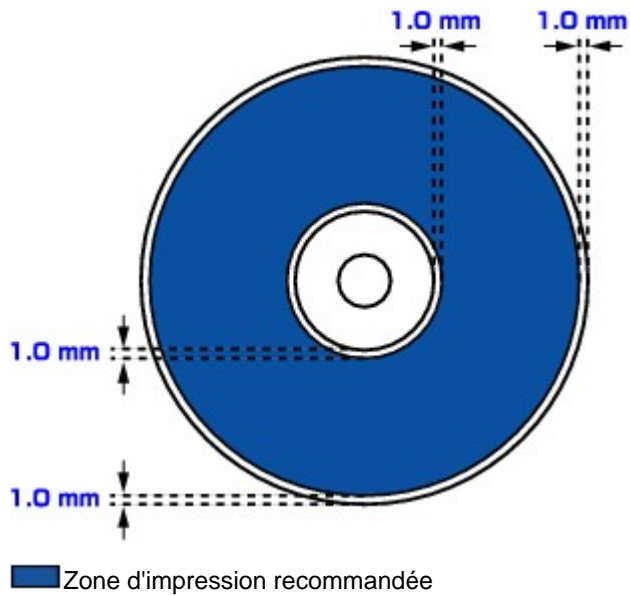

[Haut de la page](#) ↑

Guide d'utilisation avancée

Guide d'utilisation avancée > Impression sur DVD/CD > Dépannage

Dépannage

- ➔ Un message s'affiche sur l'écran de l'ordinateur
- ➔ Impression impossible sur DVD/CD

[Haut de la page ↕](#)

Guide d'utilisation avancée

Guide d'utilisation avancée > Impression sur DVD/CD > Dépannage > Un message s'affiche sur l'écran de l'ordinateur

Un message s'affiche sur l'écran de l'ordinateur

→  Des erreurs concernant l'impression de DVD/CD s'affichent

→  Message : 1001 s'affiche

→  Erreur numéro : 1002 s'affiche

→  Message : 1850 s'affiche

 **Des erreurs concernant l'impression de DVD/CD s'affichent**

- **Contrôle 1 : le bac CD-R est-il positionné correctement ?**

Ouvrez le panneau interne, repositionnez le bac CD-R correctement, puis appuyez sur le bouton **RESUME/CANCEL**.

Vérifiez que vous utilisez le bac CD-R fourni avec l'imprimante (comportant un « E » sur la face supérieure).

Pour plus de détails sur le positionnement correct du bac CD-R, reportez-vous à la section [Fixation/retrait du bac CD-R](#).

- **Contrôle 2 : le DVD/CD-R est-il placé sur le bac CD-R ?**

Placez le DVD/CD correctement dans le bac CD-R et fixez à nouveau ce dernier, puis appuyez sur le bouton **RESUME/CANCEL**.

Vérifiez que vous utilisez le bac CD-R fourni avec cette imprimante (comportant un « E » sur la face supérieure).

Pour plus de détails sur le positionnement correct du bac CD-R, reportez-vous à la section [Fixation/retrait du bac CD-R](#).

- **Contrôle 3 : un DVD/CD inconnu a été placé.**

Canon recommande d'utiliser des DVD/CD spécialement traités pour être imprimés à l'aide d'une imprimante à jet d'encre.

- **Contrôle 4 : le DVD/CD placé dans le bac CD-R est-il déjà imprimé ?**

Si vous placez, dans le bac CD-R, un DVD/CD sur lequel des impressions ont déjà été effectuées, le bac CD-R peut être éjecté.

Dans ce cas, modifiez les paramètres du pilote d'imprimante, puis relancez l'impression.

- Désactivez la case Détecte un disque imprimable dans le bac CD-R dans Paramètres personnalisés de l'onglet Entretien, puis cliquez sur Envoyer.
Lorsque l'impression est terminée, cochez la case Détecte un disque imprimable dans le bac CD-R et cliquez sur Envoyer.



Remarque

- Si la case Détecte un disque imprimable dans le bac CD-R n'est pas activée, l'impression peut commencer sans l'insertion du DVD/CD. Activer la case à cocher évite que le bac CD-R ne se salisse.

- **Contrôle 5 : le panneau interne est-il ouvert quand commence l'impression normale sur le papier ou est-il ouvert pendant l'impression ?**

Fermez le panneau interne, puis appuyez sur le bouton **RESUME/CANCEL** de l'imprimante.

N'ouvrez ni ne fermez le panneau interne tant que l'impression est en cours. Vous risqueriez d'endommager l'imprimante.

 **Message : 1001 s'affiche**

- **Contrôle : insérez le bac CD-R correctement.**

Placez le bac CD-R correctement, puis appuyez sur le bouton **RESUME/CANCEL**.

Vérifiez que vous utilisez le bac CD-R fourni avec l'imprimante (comportant un « E » sur la face supérieure).

Pour plus de détails sur le positionnement correct du bac CD-R, reportez-vous à la section [Fixation/retrait du bac CD-R](#).

Erreur numéro : 1002 s'affiche

- **Contrôle 1 : placez le DVD/CD correctement sur le bac CD-R.**

Placez le DVD/CD correctement dans le bac CD-R, puis appuyez sur le bouton **RESUME/CANCEL** de l'imprimante.

Vérifiez que vous utilisez le bac CD-R fourni avec l'imprimante (comportant un « E » sur la face supérieure).

Pour plus de détails sur le positionnement correct du bac CD-R, reportez-vous à la section [Fixation/retrait du bac CD-R](#).

- **Contrôle 2 : un DVD/CD inconnu a été placé.**

Canon recommande d'utiliser des DVD/CD spécialement traités pour être imprimés à l'aide d'une imprimante à jet d'encre.

- **Contrôle 3 : le DVD/CD placé dans le bac CD-R est-il déjà imprimé ?**

Si vous placez, dans le bac CD-R, un DVD/CD sur lequel des impressions ont déjà été effectuées, le bac CD-R peut être éjecté.

Dans ce cas, modifiez les paramètres du pilote d'imprimante, puis relancez l'impression.

- Désactivez la case Détecte un disque imprimable dans le bac CD-R dans Paramètres personnalisés de la boîte de dialogue Canon IJ Printer Utility, puis cliquez sur Envoyer.

Lorsque l'impression est terminée, cochez la case Détecte un disque imprimable dans le bac CD-R et cliquez sur Envoyer.



Remarque

- Si la case Détecte un disque imprimable dans le bac CD-R n'est pas activée, l'impression peut commencer sans l'insertion du DVD/CD. Activer la case à cocher évite que le bac CD-R ne se salisse.

Message : 1850 s'affiche

- **Contrôle: ouvrez le panneau interne, puis insérez le bac CD-R correctement.**

Ouvrez le panneau interne, positionnez le bac CD-R correctement, puis appuyez sur le bouton **RESUME/CANCEL**.

Pour plus de détails sur le positionnement correct du bac CD-R, reportez-vous à la section [Fixation/retrait du bac CD-R](#).

Guide d'utilisation avancée

Guide d'utilisation avancée > Impression sur DVD/CD > Dépannage > Impression impossible sur DVD/CD

Impression impossible sur DVD/CD

- ➔ L'impression du DVD/CD ne démarre pas
- ➔ Le bac CD-R n'est pas alimenté correctement
- ➔ Bac CD-R bloqué

L'impression du DVD/CD ne démarre pas

- **Contrôle 1 : le bac CD-R est-il positionné correctement ?**

Ouvrez le panneau interne, repositionnez le bac CD-R correctement, puis appuyez sur le bouton **RESUME/CANCEL**.

Utilisez le bac CD-R fourni avec cette imprimante (comportant un « E » sur la face supérieure).

Pour plus de détails sur le positionnement correct du bac CD-R, reportez-vous à la section [Fixation/retrait du bac CD-R](#).

- **Contrôle 2 : le DVD/CD-R est-il placé sur le bac CD-R ?**

Placez le DVD/CD correctement dans le bac CD-R, puis appuyez sur le bouton **RESUME/CANCEL** de l'imprimante.

Vérifiez que vous utilisez le bac CD-R fourni avec l'imprimante (comportant un « E » sur la face supérieure).

Pour plus de détails sur le positionnement correct du bac CD-R, reportez-vous à la section [Fixation/retrait du bac CD-R](#).

Le bac CD-R n'est pas alimenté correctement

- **Contrôle 1 : le bac CD-R est-il positionné correctement ?**

Remplacez le bac CD-R correctement, puis appuyez sur le bouton **RESUME/CANCEL**.

Vérifiez que vous utilisez le bac CD-R fourni avec l'imprimante (comportant un « E » sur la face supérieure).

Pour plus de détails sur le positionnement correct du bac CD-R, reportez-vous à la section [Fixation/retrait du bac CD-R](#).

- **Contrôle 2 : un DVD/CD inconnu a été placé.**

Canon recommande d'utiliser des DVD/CD spécialement traités pour être imprimés à l'aide d'une imprimante à jet d'encre.

- **Contrôle 3 : le DVD/CD placé dans le bac CD-R est-il déjà imprimé ?**

Si vous placez, dans le bac CD-R, un DVD/CD sur lequel des impressions ont déjà été effectuées, le bac CD-R peut être éjecté.

Dans ce cas, modifiez les paramètres du pilote d'imprimante, puis relancez l'impression.



- Désactivez la case **Détecte un disque imprimable** dans le bac CD-R dans Paramètres personnalisés de l'onglet **Entretien**, puis cliquez sur **Envoyer**.
Lorsque l'impression est terminée, cochez la case **Détecte un disque imprimable** dans le bac CD-R et cliquez sur **Envoyer**.



- Désactivez la case **Détecte un disque imprimable** dans le bac CD-R dans Paramètres personnalisés de la boîte de dialogue **Canon IJ Printer Utility**, puis cliquez sur **Envoyer**.
Lorsque l'impression est terminée, cochez la case **Détecte un disque imprimable** dans le bac CD-R et cliquez sur **Envoyer**.

Remarque

- Si la case **Détecte un disque imprimable** dans le bac CD-R n'est pas activée et que

vous lancez l'impression d'un autre DVD/CD, l'impression peut commencer sans l'insertion du DVD/CD. Activer la case à cocher évite que le bac CD-R ne se salisse.

Bac CD-R bloqué

Tirez doucement le bac CD-R vers vous.

Si vous ne parvenez pas à retirer le bac CD-R, mettez l'imprimante hors tension, puis à nouveau sous tension. Le bac CD-R sera automatiquement éjecté.

Une fois le bac CD-R retiré, repositionnez-le avec un « E » sur la face supérieure, puis relancez l'impression. Placez le DVD/CD correctement.

➡ [Fixation/retrait du bac CD-R](#)

Si le bac CD-R est encore bloqué, vérifiez s'il y a un problème avec le DVD/CD.

➡ [Le bac CD-R n'est pas alimenté correctement](#)

[Haut de la page](#) ↕

Guide d'utilisation avancée

[Guide d'utilisation avancée](#) > [Impression de photos directement à partir d'un périphérique compatible](#)

Impression de photos directement à partir d'un périphérique compatible

➔ [Impression de photos directement à partir d'un périphérique compatible](#)

[Haut de la page](#) ↑

Guide d'utilisation avancée

[Guide d'utilisation avancée](#) > [Impression de photos directement à partir d'un périphérique compatible](#) > [Impression de photos directement à partir d'un périphérique compatible](#)

Impression de photos directement à partir d'un périphérique compatible

- ➔ [Impression de photos directement à partir d'un périphérique compatible](#)
- ➔ [A propos des paramètres PictBridge](#)

[Haut de la page](#) ↑

Guide d'utilisation avancée

Guide d'utilisation avancée > Impression de photos directement à partir d'un périphérique compatible > Impression de photos directement à partir d'un périphérique compatible > Impression de photos directement à partir d'un périphérique compatible

Impression de photos directement à partir d'un périphérique compatible

Vous pouvez connecter un périphérique compatible PictBridge tels qu'un appareil photo numérique, un caméscope numérique ou un téléphone portable à l'aide du câble USB conseillé par le fabricant du périphérique, puis imprimer les images enregistrées directement, sans recourir à un ordinateur.

Remarque

- Lorsque vous imprimez des photos avec le périphérique compatible PictBridge connecté à l'imprimante, nous recommandons d'utiliser l'adaptateur secteur fourni avec le périphérique. Si vous utilisez la batterie du périphérique, assurez-vous qu'elle est chargée complètement.
- Selon le modèle ou la marque de votre périphérique, vous devrez peut-être sélectionner un mode d'impression compatible avec PictBridge avant de le connecter à la machine. Vous devrez peut-être aussi mettre le périphérique sous tension ou sélectionner manuellement le mode lecture après l'avoir connecté à l'imprimante.
Exécutez toutes les opérations nécessaires sur le périphérique compatible PictBridge avant de le connecter à l'imprimante en suivant les instructions fournies dans le manuel du périphérique.

1. Assurez-vous que l'imprimante est sous tension.

2. Chargez le papier.

- **En cas d'impression sur du papier d'un format autre que 14" x 17"/355,6 x 431,8 mm :**

Chargez du papier dans le réceptacle arrière. Pour ce faire, reportez-vous à la section [Chargement du papier](#).

- **En cas d'impression sur du papier de format 14" x 17"/355,6 x 431,8 mm :**

Chargez du papier dans le réceptacle avant. Pour ce faire, reportez-vous à la section [Chargement du papier](#).

3. Assurez-vous que le périphérique compatible PictBridge est hors tension.

4. Connectez le périphérique compatible PictBridge à l'imprimante à l'aide d'un câble USB (A) recommandé par le fabricant du périphérique.

Le périphérique compatible PictBridge est automatiquement mis sous tension.
Si ce n'est pas le cas, mettez-le sous tension manuellement.

 s'affiche sur l'écran LCD du périphérique si l'imprimante est correctement connectée.



5. Spécifiez les paramètres d'impression tels que le type de papier et la présentation.

Vous pouvez sélectionner les paramètres à l'aide du menu sur l'écran LCD de votre périphérique compatible PictBridge. Sélectionnez le format et le type du papier chargé dans l'imprimante.

➔ [Paramètres sur un périphérique compatible PictBridge](#)

6. Lancez l'impression à partir du périphérique compatible PictBridge.

Important

- Ne débranchez jamais le câble USB en cours d'impression, sauf indication expresse du périphérique compatible PictBridge. Pour déconnecter le câble USB reliant le périphérique compatible PictBridge et l'imprimante, suivez les instructions fournies dans le manuel du périphérique.

[Haut de la page](#) ↑

Guide d'utilisation avancée

Guide d'utilisation avancée > Impression de photos directement à partir d'un périphérique compatible > Impression de photos directement à partir d'un périphérique compatible > A propos des paramètres PictBridge

A propos des paramètres PictBridge

Paramètres sur un périphérique compatible PictBridge

Cette section décrit la fonction PictBridge de l'imprimante. Pour plus d'informations sur les paramètres d'impression d'un périphérique compatible PictBridge, reportez-vous au manuel d'instructions fourni avec le périphérique.

Remarque

- Dans la description qui suit, les noms d'options indiqués correspondent à ceux utilisés sur les périphériques compatibles PictBridge de la marque Canon. Les options peuvent être différentes selon la marque ou le modèle du périphérique.
- Certaines options présentées ci-dessous peuvent ne pas être disponibles sur tous les périphériques. Si vous ne pouvez pas modifier les options d'impression sur un périphérique, l'imprimante imprime les images de la manière suivante :
Format papier : 4 x 6 pouces / 101,6 x 152,4 mm
Type de papier : Photo
Présentation: 1-Plus, Sans bordure
Imprimer la date/Numéro de fichier : Ne s'imprime pas
Optimisation des images : la fonction Photo optimizer PRO sera utilisée pour une impression optimisée.

Les paramètres suivants peuvent être utilisés lorsque vous effectuez des impressions à partir d'un périphérique compatible PictBridge.

Format papier	4" x 6"/10 x 15 cm, 5" x 7"*, 8" x 10"/ 20 x 25 cm, A4, 8,5" x 11"(Lettre), 10" x 12"/ 25 x 30 cm, A3, A3+/ 13" x 19", 14" x 17"/ 36 x 43 cm * 10x15 peut apparaître sur certains périphériques compatibles PictBridge.
Type de papier	<ul style="list-style-type: none"> ● Par défaut : Papier Photo Satiné SG-201 ● Photo : Papier Photo Glacé Extra II PP-201/Papier Photo Satiné SG-201/Autocollants photo*1 <p>*1 Pour l'impression sur du papier autocollant, sélectionnez 10 x 15 cm/4" x 6" dans Format papier. Ne définissez pas l'option Présentation sur Sans bordure.</p> <ul style="list-style-type: none"> ● Satiné*2 : Papier Photo Satiné SG-201 Si ce paramètre n'est pas disponible sur votre périphérique, sélectionnez Photo ou Par défaut sous Type de papier. ● Beaux-arts*2 : Papier beaux-arts "Photo Rag" FA-PR1 Lorsque Beaux-arts est sélectionné sous Type de papier, l'impression sans bordure est désactivée même si Présentation est paramétré sur Sans bordure. Par ailleurs, vous ne pouvez pas imprimer dans la marge de 35 mm / 1,38 pouce au niveau des bords supérieur et inférieur de la feuille (sauf dans le cas de la présentation suivante ; Index, 20-Plus, 35-Plus). ● Ordinaire : A3, A4/Lettre Lorsque Type de papier est paramétré sur Ordinaire, l'impression sans bordure est désactivée même si l'option Présentation est définie sur Sans bordure. <p>*2 Disponibles uniquement sur les périphériques compatibles PictBridge de marque Canon. (Non disponibles sur certains périphériques compatibles PictBridge de marque Canon.)</p>
Présentation	Par défaut (Sans bordure), Index, Avec bordure, Sans bordure, 20-Plus*1, 35-Plus*2 *1 Avec un périphérique compatible PictBridge de marque Canon, la sélection des éléments marqués d'un "i" permet d'imprimer les informations de la prise de vue (données Exif) sous forme de liste (20-Plus) ou dans les marges des données spécifiées (1-Plus). (Non disponible avec certains périphériques compatibles PictBridge de marque Canon.) *2 Imprimé au format de film 35 mm (présentation d'impression contact). Disponible uniquement avec des périphériques compatibles PictBridge de

	marque Canon. (Non disponible avec certains périphériques compatibles PictBridge de marque Canon.)
Imprimer la date et Numéro de fichier	Défaut (Désactivé : Pas d'impression), Date, Numéro de fichier, Les deux, Désactivé
Optimisation des images	<p>Par défaut*1, Activé (Exif Print), Désactivé, NR (Réduction du bruit)*2, VIVID*2, Visage*2, Yeux rouges*2</p> <p>*1 Les photos sont optimisées pour l'impression à l'aide de la fonction Photo optimizer PRO.</p> <p>*2 Ne peut être sélectionné que sur certains périphériques compatibles PictBridge de marque Canon. (Selon le périphérique, il est possible que cette option ne puisse être sélectionnée.)</p> <ul style="list-style-type: none"> • Avec certains types d'appareils photo compatibles PictBridge de marque Canon, vous pouvez effectuer des ajustements de couleurs plus précis en sélectionnant le mode de couleur le mieux adapté au résultat visé. Reportez-vous au manuel en ligne <i>Guide d'impression de photographies numériques</i> ou au mode d'emploi fourni avec votre périphérique compatible PictBridge de marque Canon. Vous pouvez sélectionner les modes de couleur suivants : Natural, Natural M, B/W*3, Cool tone*3, Warm tone*3 <p>*3 En fonction de l'image, des problèmes d'impression (couleurs inégales ou traces blanches, par exemple) peuvent surgir au niveau des bords supérieur et/ou inférieur du papier lors de l'impression en niveaux de gris. Dans ce cas, nous vous conseillons de définir des marges inférieure et supérieure dans le sens d'impression de la feuille de plus de 45 mm / 1,77 pouce à l'aide du logiciel Easy-PhotoPrint Pro disponible sur le <i>CD-ROM d'installation</i> ou de votre logiciel de mise en page. Pour plus d'informations sur l'impression en niveaux de gris depuis l'ordinateur, reportez-vous à la section Impression de photos en niveaux de gris.</p>
Rognage	Par défaut (Désactivé : Pas de rognage), Activé (respecte les paramètres définis sur l'appareil), Désactivé

Guide d'utilisation avancée

Guide d'utilisation avancée > Entretien

Entretien

- ➔ Nettoyage de votre imprimante
- ➔ Entretien à partir de votre ordinateur

[Haut de la page ↕](#)

Guide d'utilisation avancée

[Guide d'utilisation avancée](#) > [Entretien](#) > [Nettoyage de votre imprimante](#)

Nettoyage de votre imprimante

- ➔ [Nettoyage](#)
- ➔ [Nettoyage de l'extérieur de l'imprimante](#)
- ➔ [Nettoyage des parties saillantes à l'intérieur de l'imprimante](#)

[Haut de la page](#) ↑

Guide d'utilisation avancée

Guide d'utilisation avancée > Entretien > Nettoyage de votre imprimante > Nettoyage

Nettoyage

Cette section décrit la procédure de nettoyage nécessaire à l'entretien de votre imprimante.

Important

- Lors du nettoyage, n'utilisez pas de mouchoirs ou serviettes en papier, de tissus rugueux ou de matières similaires pour ne pas rayer la surface. Des particules de mouchoirs en papier risquent de se déposer à l'intérieur de l'imprimante et de provoquer des problèmes (blocage de la tête d'impression ou mauvaise qualité d'impression, par exemple). Veillez à utiliser un chiffon doux.
- N'utilisez jamais de liquides volatiles, tels que des diluants, du benzène, de l'acétone ou tout autre détergent chimique, pour nettoyer l'imprimante, car vous risqueriez de provoquer un dysfonctionnement ou d'endommager la surface de l'imprimante.

➔ [Nettoyage de l'extérieur de l'imprimante](#)

➔ [Nettoyage des parties saillantes à l'intérieur de l'imprimante](#)

[Haut de la page](#) ↕

Guide d'utilisation avancée

Guide d'utilisation avancée > Entretien > Nettoyage de votre imprimante > Nettoyage de l'extérieur de l'imprimante

Nettoyage de l'extérieur de l'imprimante

Utilisez un chiffon doux tel qu'un tissu servant à nettoyer les lunettes et retirez délicatement la poussière présente sur la surface de l'imprimante. Si nécessaire, défroissez le tissu avant de procéder au nettoyage.

Important

- Veillez à mettre l'imprimante hors tension et à débrancher le cordon d'alimentation avant de procéder au nettoyage.
- N'utilisez pas de mouchoirs ou serviettes en papier, de tissus rugueux ou de matières similaires pour ne pas rayer la surface.

[Haut de la page ↕](#)

Guide d'utilisation avancée

Guide d'utilisation avancée > Entretien > Nettoyage de votre imprimante > Nettoyage des parties saillantes à l'intérieur de l'imprimante

Nettoyage des parties saillantes à l'intérieur de l'imprimante

Si les parties saillantes à l'intérieur de l'imprimante sont encrassées, essuyez-les avec un coton-tige ou un objet similaire.

Important

- Veillez à mettre l'imprimante hors tension et à débrancher le cordon d'alimentation avant de procéder au nettoyage.
- Ne touchez pas les parties (A) et (B) à l'intérieur de l'imprimante lors du nettoyage.

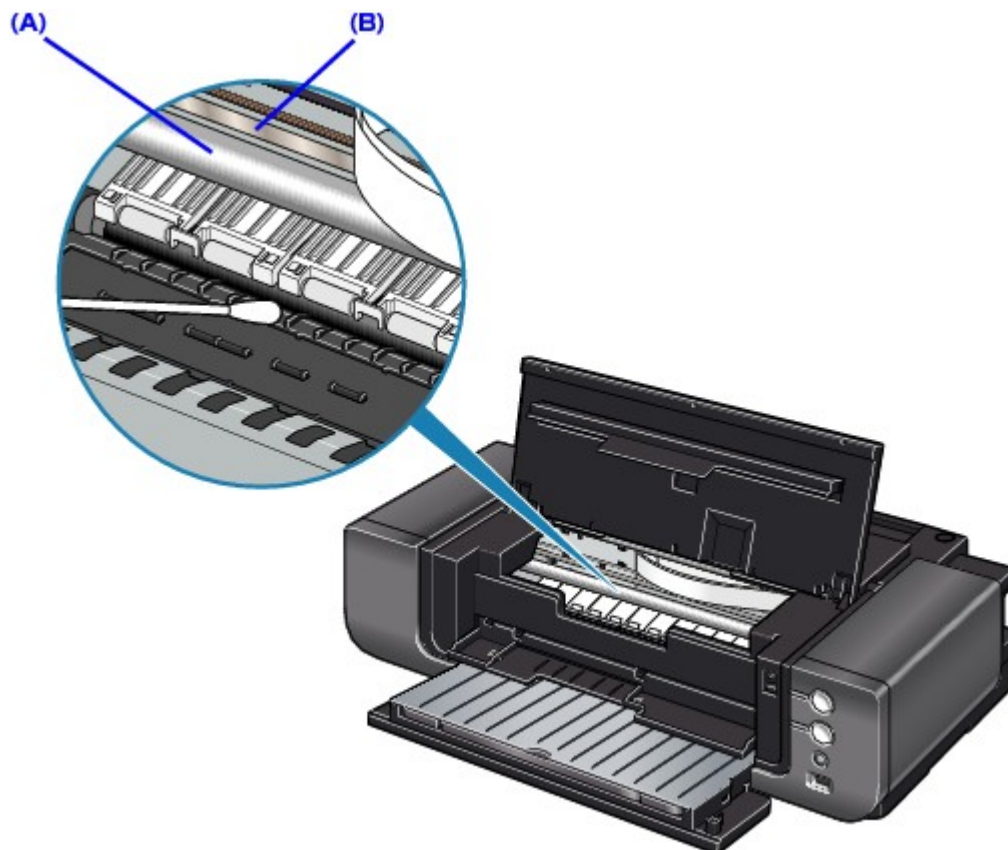

[Haut de la page ↕](#)

Guide d'utilisation avancée

Guide d'utilisation avancée > Entretien > Entretien à partir de votre ordinateur

Entretien à partir de votre ordinateur

- ➔ Nettoyage des têtes d'impression
- ➔ Nettoyage des rouleaux d'entraînement du papier
- ➔ Alignement des têtes d'impression
- ➔ Alignement manuel de la tête d'impression
- ➔ Vérification des buses des têtes d'impression
- ➔ Nettoyage de l'intérieur de l'imprimante
- ➔ Conservation de la qualité de l'encre

[Haut de la page ↑](#)

Guide d'utilisation avancée

Guide d'utilisation avancée > Entretien > Entretien à partir de votre ordinateur > Nettoyage des têtes d'impression

Nettoyage des têtes d'impression

La fonction de nettoyage des têtes d'impression permet d'éliminer les obstructions éventuelles des buses des têtes d'impression. Procédez à un nettoyage des têtes d'impression si vous remarquez que l'encre pâlit à l'impression ou qu'une couleur n'est pas imprimée, même si le niveau d'encre dans l'imprimante est suffisant.

Pour effectuer le nettoyage des têtes d'impression, procédez comme suit :



Nettoyage

1. Ouvrez la **fenêtre de configuration du pilote d'imprimante**

2. Cliquez sur Nettoyage dans l'onglet Entretien.

La boîte de dialogue Nettoyage des têtes d'impression apparaît. Suivez les instructions de la boîte de dialogue.

Cliquez sur **Éléments initiaux à vérifier** pour afficher les éléments à vérifier avant d'effectuer un Nettoyage.

3. Procédez au nettoyage

Vérifiez que l'imprimante est sous tension et cliquez sur **Exécuter**.

Le nettoyage des têtes d'impression commence.

4. Terminez le nettoyage

Le message de confirmation apparaît et la boîte de dialogue **Vérification des buses** s'ouvre.

5. Vérifiez les résultats

Pour vérifier si la qualité d'impression s'est améliorée, cliquez sur le bouton **Imprimer le motif de vérification**. Pour annuler la procédure de contrôle, cliquez sur **Annuler**.

Si un seul nettoyage ne suffit pas à résoudre le problème des têtes d'impression, renouvelez l'opération.



Nettoyage en profondeur

Le Nettoyage en profondeur est plus complet que le Nettoyage. Procédez au nettoyage en profondeur lorsque deux tentatives de nettoyage normal n'ont pas permis de résoudre le problème.

1. Ouvrez la **fenêtre de configuration du pilote d'imprimante**

2. Cliquez sur Nettoyage en profondeur dans l'onglet Entretien

La boîte de dialogue Nettoyage en profondeur apparaît. Suivez les instructions de la boîte de dialogue.

Cliquez sur **Éléments initiaux à vérifier** pour afficher les éléments à vérifier avant d'effectuer un Nettoyage en profondeur.

3. Procédez au nettoyage en profondeur

Vérifiez que l'imprimante est sous tension et cliquez sur **Exécuter**.

Cliquez sur **OK** lorsque le message de confirmation apparaît.

Le nettoyage en profondeur des têtes d'impression commence.

4. Terminez le nettoyage en profondeur

Le message de confirmation apparaît et la boîte de dialogue Vérification des buses s'ouvre.

5. Vérifiez les résultats

Pour vérifier si la qualité d'impression s'est améliorée, cliquez sur le bouton Imprimer le motif de vérification. Pour annuler la procédure de contrôle, cliquez sur Annuler.

Important

- Le Nettoyage exige une faible quantité d'encre. Le Nettoyage en profondeur exige une quantité d'encre plus importante que le Nettoyage. Le nettoyage fréquent des têtes d'impression épuise rapidement l'encre de votre imprimante. Ne procédez donc à leur nettoyage que lorsque cela est nécessaire.

Remarque

- Si vous ne remarquez aucune amélioration après une opération de Nettoyage en profondeur, éteignez l'imprimante, attendez 24 heures et recommencez le Nettoyage en profondeur. Si aucune amélioration n'est constatée, l'encre est probablement épuisée ou les têtes d'impression sont usées. Pour plus d'informations sur les mesures à prendre, reportez-vous à la section "[L'imprimante réagit, mais l'encre ne s'écoule pas](#)".

Rubrique connexe

➡ [Vérification des buses des têtes d'impression](#)

[Haut de la page](#) ↑

Guide d'utilisation avancée

Guide d'utilisation avancée > Entretien > Entretien à partir de votre ordinateur > Nettoyage des rouleaux d'entraînement du papier

Nettoyage des rouleaux d'entraînement du papier

Cette fonction permet de nettoyer les rouleaux d'entraînement du papier. Effectuez cette opération lorsque des particules de papier collées sur les rouleaux d'entraînement empêchent une alimentation correcte du papier.

Pour effectuer le nettoyage des rouleaux d'entraînement, procédez comme suit :



Nettoyage des cylindres

1. Préparez l'imprimante

Retirez toutes les feuilles de papier de l'alimentation à partir de laquelle le chargement de papier ne s'est pas correctement déroulé.

2. Ouvrez la **fenêtre de configuration du pilote d'imprimante**

3. Cliquez sur Nettoyage des cylindres dans l'onglet Entretien

La boîte de dialogue Nettoyage des cylindres apparaît.

4. Sélectionnez Réceptacle arrière ou Cassette, puis cliquez sur OK

Le message de confirmation apparaît.

5. Lancez le nettoyage des rouleaux d'entraînement du papier

Vérifiez que l'imprimante est sous tension et cliquez sur OK.

Le nettoyage des rouleaux d'entraînement du papier commence.

6. Terminez le nettoyage des rouleaux d'entraînement du papier

Après l'arrêt des rouleaux, suivez les instructions du message, insérez trois feuilles de papier ordinaire dans la source sélectionnée et cliquez sur OK.

Le papier est alors éjecté. Le nettoyage des rouleaux d'entraînement est à présent terminé.

[Haut de la page](#) ↑

Guide d'utilisation avancée

Guide d'utilisation avancée > Entretien > Entretien à partir de votre ordinateur > Alignement des têtes d'impression

Alignement des têtes d'impression

L'alignement des têtes d'impression corrige la position de montage de chacune des têtes d'impression en réduisant les déviations de couleurs et de lignes.

L'imprimante prend en charge deux méthodes d'alignement des têtes d'impression : l'alignement automatique et l'alignement manuel. En général, l'imprimante est configurée pour l'alignement automatique des têtes d'impression.

Si les résultats d'impression ne sont pas satisfaisants après l'alignement automatique des têtes d'impression, reportez-vous à la section "[Alignement manuel de la tête d'impression](#)" et procédez à un alignement manuel de la tête. Pour passer en mode d'alignement manuel des têtes, cliquez sur Paramètres personnalisés sur l'onglet Entretien et cochez la case Aligner les têtes manuellement.

Pour effectuer l'alignement des têtes d'impression, procédez comme suit :



Alignement tête d'impression

1. Ouvrez la [fenêtre de configuration du pilote d'imprimante](#)
2. Cliquez sur Alignement tête d'impression dans l'onglet Entretien
La boîte de dialogue Démarrer l'alignement de la tête d'impression apparaît.

3. Chargez du papier dans l'imprimante
Chargez deux feuilles de papier ordinaire au format A4 ou Lettre dans le réceptacle arrière.

Remarque

- Le type de support et le nombre de feuilles à utiliser est différent si vous sélectionnez l'alignement manuel.

4. Exécutez l'alignement des têtes
Vérifiez que l'imprimante est sous tension et cliquez sur Aligner tête d'impression.
Suivez les instructions du message.

Remarque

- Pour vérifier le réglage actuel avant d'ajuster la position de la tête d'impression, cliquez sur le bouton Valeur d'alignement d'impression.

[Haut de la page](#) ↑

Guide d'utilisation avancée

Guide d'utilisation avancée > Entretien > Entretien à partir de votre ordinateur > Alignement manuel de la tête d'impression

Alignement manuel de la tête d'impression

Cette section explique comment aligner manuellement la tête d'impression.



Si les résultats de l'alignement automatique de la tête d'impression ne sont pas satisfaisants, procédez comme suit pour effectuer manuellement un alignement précis la tête d'impression.

Pour plus d'informations sur l'alignement automatique de la tête d'impression, reportez-vous à la section [Procédures d'entretien](#).

Remarque

- Prenez soin de charger du papier dans le réceptacle arrière. Le réceptacle avant ne peut pas être utilisé pour l'alignement manuel de la tête d'impression.
- Fermez le panneau interne s'il est ouvert.

Windows

1. Assurez-vous que l'imprimante est sous tension.
2. Chargez trois feuilles de papier ordinaire au format A4 ou Lettre dans le réceptacle arrière.
3. Appuyez doucement sur le repère    du réceptacle avant pour ouvrir ce dernier et déployer son extension.
4. Imprimez le motif.
 1. Ouvrez la boîte de dialogue des propriétés de l'imprimante.
→ Ouverture de la boîte de dialogue des propriétés de l'imprimante par le biais du menu Démarrer
 2. Cliquez sur l'onglet Entretien, puis sur Paramètres personnalisés.
 3. Sélectionnez la case Aligner les têtes manuellement, puis cliquez sur Envoyer.
 4. Validez le message affiché et cliquez sur OK.
 5. Sous l'onglet Entretien, cliquez sur Alignement tête d'impression.
 6. Validez le message affiché et cliquez sur Aligner tête d'impression.

Important

- N'ouvrez pas le capot supérieur tant que l'impression est en cours.

Remarque

- Lorsque vous cliquez sur Valeur d'alignement d'impression, vous imprimez les paramètres actuels et terminez l'alignement de la tête d'impression.

7. Une fois le motif imprimé, cliquez sur Oui.
La boîte de dialogue de saisie d'une valeur d'alignement de la tête d'impression s'affiche.

5. Examinez la première impression et ajustez la position de la tête d'impression.
 1. Vérifiez les motifs imprimés et sélectionnez le numéro du motif dans la colonne 1A qui présente les traînées verticales les moins visibles.

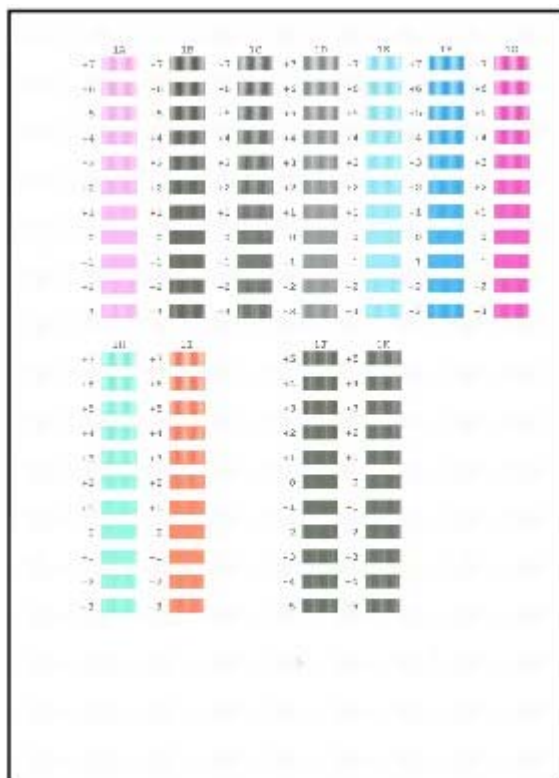

Remarque

- Si vous avez des difficultés à choisir le meilleur motif, choisissez celui qui produit les traînées blanches verticales les moins visibles.



- (A) Traînées blanches verticales moins visibles
 (B) Traînées blanches verticales plus visibles

- Répétez la procédure jusqu'à ce que vous ayez fini de saisir le numéro de motif de la colonne 1K, puis cliquez sur OK.

Remarque

- Si vous avez des difficultés pour choisir le motif le plus net de la colonne 1J ou 1K, sélectionnez celui qui produit les traînées blanches verticales les moins visibles.



- (C) Traînées blanches verticales moins visibles
 (D) Traînées blanches verticales plus visibles

- Validez le message affiché et cliquez sur OK.
Le second motif s'imprime.

Important

- N'ouvrez pas le capot supérieur tant que l'impression est en cours.

6. Examinez la seconde impression et ajustez la position de la tête d'impression.

- Vérifiez les motifs imprimés et sélectionnez le numéro du motif dans la colonne 2A qui

présente les traînées verticales les moins visibles.

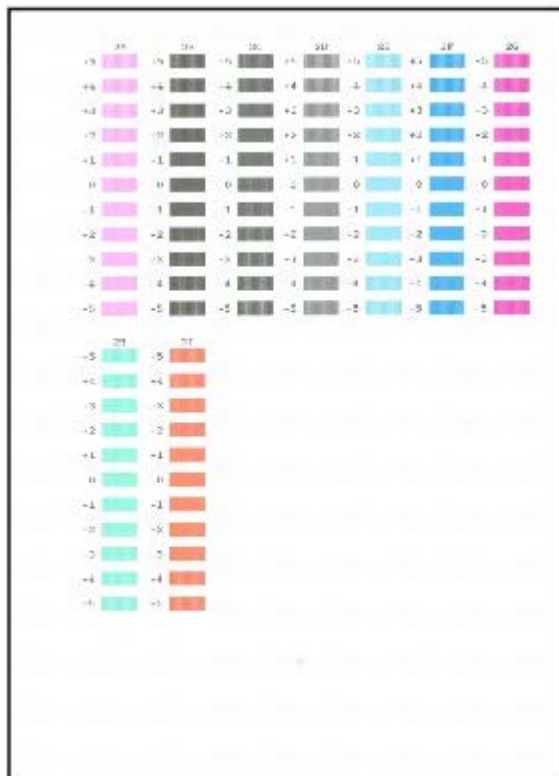

Remarque

- Si vous avez des difficultés à choisir le meilleur motif, choisissez celui qui produit les traînées blanches verticales les moins visibles.



(E) Traînées blanches verticales moins visibles

(F) Traînées blanches verticales plus visibles

- Répétez la procédure jusqu'à ce que vous ayez fini de saisir le numéro de motif de la colonne 2I, puis cliquez sur OK.
- Validez le message affiché et cliquez sur OK.
Le troisième motif s'imprime.

Important

- N'ouvrez pas le capot supérieur tant que l'impression est en cours.

7. Examinez la troisième impression et ajustez la position de la tête d'impression.

- Vérifiez les motifs imprimés et sélectionnez le numéro du motif dans la colonne 3A qui présente les traînées verticales les moins visibles.

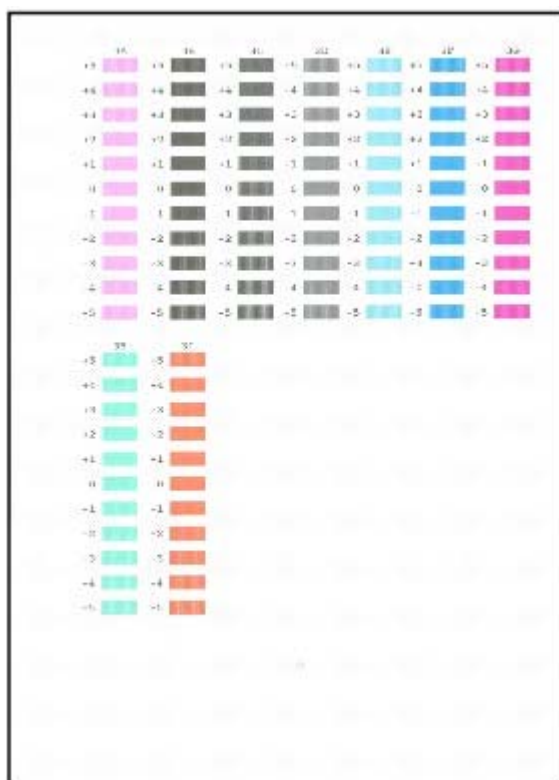

Remarque

- Si vous avez des difficultés à choisir le meilleur motif, choisissez celui qui produit les traînées blanches verticales les moins visibles.



(G) Traînées blanches verticales moins visibles
 (H) Traînées blanches verticales plus visibles

2. Répétez la procédure jusqu'à ce que vous ayez fini de saisir le numéro de motif de la colonne 31, puis cliquez sur OK.
3. Validez le message affiché et cliquez sur OK.

Macintosh

1. Assurez-vous que l'imprimante est sous tension.
2. Chargez trois feuilles de papier ordinaire au format A4 ou Lettre dans le réceptacle arrière.
3. Appuyez doucement sur le repère  du réceptacle avant pour ouvrir ce dernier et déployer son extension.
4. Imprimez le motif.
 1. Ouvrez la boîte de dialogue Canon IJ Printer Utility.
 - ➔ Ouverture de l'utilitaire Canon IJ Printer Utility (Macintosh)
 2. Sélectionnez Paramètres personnalisés dans le menu contextuel.
 3. Sélectionnez la case Aligner les têtes manuellement, puis cliquez sur Envoyer.
 4. Validez le message affiché et cliquez sur OK.
 5. Sélectionnez Impression test dans le menu déroulant.
 6. Cliquez sur Alignement tête d'impression.

7. Validez le message affiché et cliquez sur Aligner tête d'impression.

La boîte de dialogue de saisie d'une valeur d'alignement de la tête d'impression s'affiche.

Important

- N'ouvrez pas le capot supérieur tant que l'impression est en cours.

Remarque

- Lorsque vous cliquez sur Valeur d'alignement d'impression, vous imprimez les paramètres actuels et terminez l'alignement de la tête d'impression.

5. Examinez la première impression et ajustez la position de la tête d'impression.

1. Vérifiez les motifs imprimés et sélectionnez le numéro du motif dans la colonne 1A qui présente les traînées verticales les moins visibles.



Remarque

- Si vous avez des difficultés à choisir le meilleur motif, choisissez celui qui produit les traînées blanches verticales les moins visibles.



- (A) Traînées blanches verticales moins visibles
 (B) Traînées blanches verticales plus visibles

2. Répétez la procédure jusqu'à ce que vous ayez fini de saisir le numéro de motif de la colonne 1K, puis cliquez sur Envoyer.

Remarque

- Si vous avez des difficultés pour choisir le motif le plus net de la colonne 1J ou 1K, sélectionnez celui qui produit les traînées blanches verticales les moins visibles.



(C) Traînées blanches verticales moins visibles

(D) Traînées blanches verticales plus visibles

3. Validez le message affiché et cliquez sur OK.

Le second motif s'imprime.

Important

- N'ouvrez pas le capot supérieur tant que l'impression est en cours.

6. Examinez la seconde impression et ajustez la position de la tête d'impression.

1. Vérifiez les motifs imprimés et sélectionnez le numéro du motif dans la colonne 2A qui présente les traînées verticales les moins visibles.

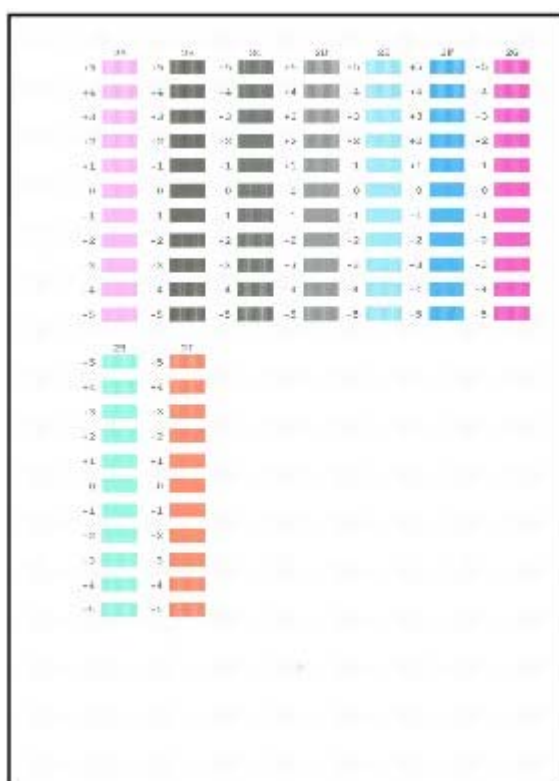

Remarque

- Si vous avez des difficultés à choisir le meilleur motif, choisissez celui qui produit les traînées blanches verticales les moins visibles.



(E) Traînées blanches verticales moins visibles

(F) Traînées blanches verticales plus visibles

2. Répétez la procédure jusqu'à ce que vous ayez fini de saisir le numéro de motif de la colonne 2I, puis cliquez sur Envoyer.

3. Validez le message affiché et cliquez sur OK.

Le troisième motif s'imprime.

Important

- N'ouvrez pas le capot supérieur tant que l'impression est en cours.

7. Examinez la troisième impression et ajustez la position de la tête d'impression.

1. Vérifiez les motifs imprimés et sélectionnez le numéro du motif dans la colonne 3A qui présente les traînées verticales les moins visibles.

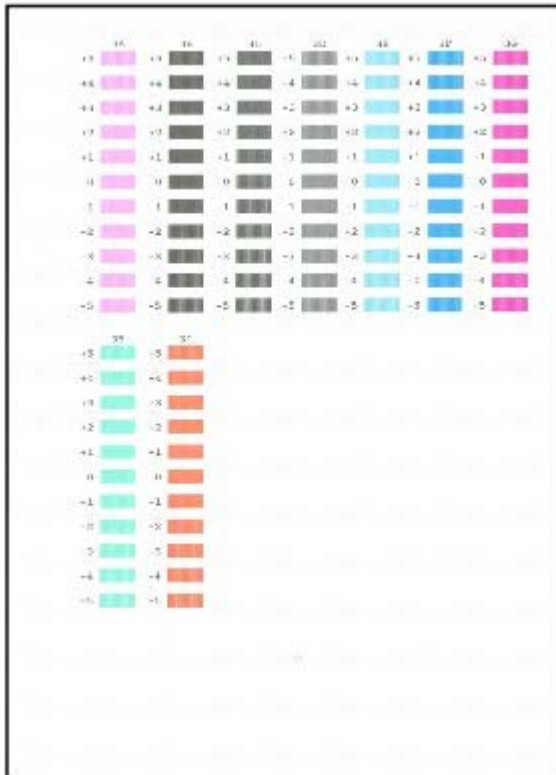

Remarque

- Si vous avez des difficultés à choisir le meilleur motif, choisissez celui qui produit les traînées blanches verticales les moins visibles.



(G) Traînées blanches verticales moins visibles

(H) Traînées blanches verticales plus visibles

2. Répétez la procédure jusqu'à ce que vous ayez fini de saisir le numéro de motif de la colonne 3I, puis cliquez sur Envoyer.

[Haut de la page ↕](#)

Guide d'utilisation avancée

Guide d'utilisation avancée > Entretien > Entretien à partir de votre ordinateur > Vérification des buses des têtes d'impression

Vérification des buses des têtes d'impression

La fonction de vérification des buses permet de savoir si les têtes d'impression fonctionnent correctement en imprimant un motif de vérification. Imprimez un motif lorsque l'encre pâlit à l'impression ou qu'une couleur n'est pas imprimée.

Pour imprimer un motif de vérification des buses, procédez comme suit :



Vérification des buses

1. Ouvrez la fenêtre de configuration du pilote d'imprimante

2. Cliquez sur Vérification des buses dans l'onglet Entretien

La boîte de dialogue Vérification des buses apparaît.

Pour afficher la liste des points à contrôler avant d'imprimer le motif de vérification, cliquez sur le bouton **Éléments initiaux à vérifier**.

3. Chargez du papier dans l'imprimante

Chargez une feuille de papier ordinaire au format A4 ou Lettre dans le réceptacle arrière.

4. Imprimez un motif de vérification des buses

Vérifiez que l'imprimante est sous tension et cliquez sur **Imprimer le motif de vérification**.

Le motif de vérification des buses est imprimé.

Cliquez sur **OK** lorsque le message de confirmation apparaît.

La boîte de dialogue Vérification de motif apparaît.

5. Vérifiez le résultat de l'impression

Vérifiez le résultat de l'impression. Si le résultat de l'impression est normal, cliquez sur **Quitter**.

Si le résultat de l'impression est taché ou incomplet, cliquez sur le bouton **Nettoyage** pour nettoyer les têtes d'impression.

Rubrique connexe

➔ [Nettoyage des têtes d'impression](#)

[Haut de la page](#) ↑

Guide d'utilisation avancée

Guide d'utilisation avancée > Entretien > Entretien à partir de votre ordinateur > Nettoyage de l'intérieur de l'imprimante

Nettoyage de l'intérieur de l'imprimante

La fonction de nettoyage de la platine inférieure évite les salissures au verso des feuilles. Effectuez le nettoyage de la platine inférieure avant d'exécuter l'impression recto/verso. Effectuez également le nettoyage si des traces provoquées par autre chose que des données imprimées apparaissent sur la page imprimée.

Pour effectuer le nettoyage de la platine inférieure, procédez comme suit :

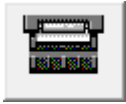

Nettoyage de la platine inférieure

1. Ouvrez la **fenêtre de configuration du pilote d'imprimante**
2. Cliquez sur **Nettoyage de la platine inférieure** dans l'onglet **Entretien**
La boîte de dialogue **Nettoyage de la platine inférieure** s'ouvre.
3. Chargez du papier dans l'imprimante
Comme indiqué dans la boîte de dialogue, pliez la feuille de papier ordinaire au format A4 ou Lettre en deux dans le sens de la longueur, puis dépliez-la.
Chargez le papier dans le réceptacle arrière en orientation paysage en pensant à orienter l'arête du pli vers le bas.
4. Effectuez le nettoyage de la platine inférieure
Vérifiez que l'imprimante est sous tension et cliquez sur **Exécuter**.
Le nettoyage de la platine inférieure commence.

[Haut de la page](#) ↑

Guide d'utilisation avancée

Guide d'utilisation avancée > Entretien > Entretien à partir de votre ordinateur > Entretien de la qualité de l'encre

Entretien de la qualité de l'encre

Cette imprimante mélange automatiquement l'encre à intervalles réguliers afin que cette dernière présente une densité uniforme.

Vous pouvez également désactiver cette fonction en cliquant sur le bouton Paramètres personnalisés de l'onglet Entretien et en désactivant la case à cocher Exécuter automatiquement l'entretien de la qualité d'encre. Vous devez normalement cocher cette case lors de l'utilisation de l'imprimante.

Notez que la désactivation de ce paramètre peut affecter l'uniformité de la densité de l'encre. Aussi, en cas de désactivation de ce paramètre, prenez soin d'exécuter l'opération suivante environ une fois par semaine.

La procédure d'exécution de l'entretien manuel de la qualité d'encre est décrite ci-dessous :



Entretien de la qualité d'encre

1. Ouvrez la **fenêtre de configuration du pilote d'imprimante**
2. Cliquez sur Entretien de la qualité d'encre dans l'onglet Entretien.
Cliquez sur OK dans la fenêtre du message qui apparaît.

[Haut de la page](#) ↑

Guide d'utilisation avancée

Guide d'utilisation avancée > Modification des paramètres de l'imprimante

Modification des paramètres de l'imprimante

➔ Modification des paramètres de l'imprimante depuis votre ordinateur

[Haut de la page ↕](#)

Guide d'utilisation avancée

Guide d'utilisation avancée > Modification des paramètres de l'imprimante > Modification des paramètres de l'imprimante depuis votre ordinateur

Modification des paramètres de l'imprimante depuis votre ordinateur

- ➔ Changement des options d'impression
- ➔ Enregistrement d'un profil d'impression fréquemment utilisé
- ➔ Gestion de l'alimentation de l'imprimante
- ➔ Réduction du bruit de l'imprimante
- ➔ Changement du mode de fonctionnement de l'imprimante

[Haut de la page](#) ↑

Guide d'utilisation avancée

Guide d'utilisation avancée > Modification des paramètres de l'imprimante > Modification des paramètres de l'imprimante depuis votre ordinateur > Changement des options d'impression

Changement des options d'impression

Vous modifiez les paramètres détaillés du pilote pour les données d'impression transmises à partir d'un programme.

Spécifiez cette option si vous êtes confronté à des défauts d'impression tels que des images tronquées.

Pour modifier les options d'impression, procédez comme suit :

1. Ouvrez la **fenêtre de configuration du pilote d'imprimante**
2. Cliquez sur Options d'impression... dans l'onglet Configuration de la page

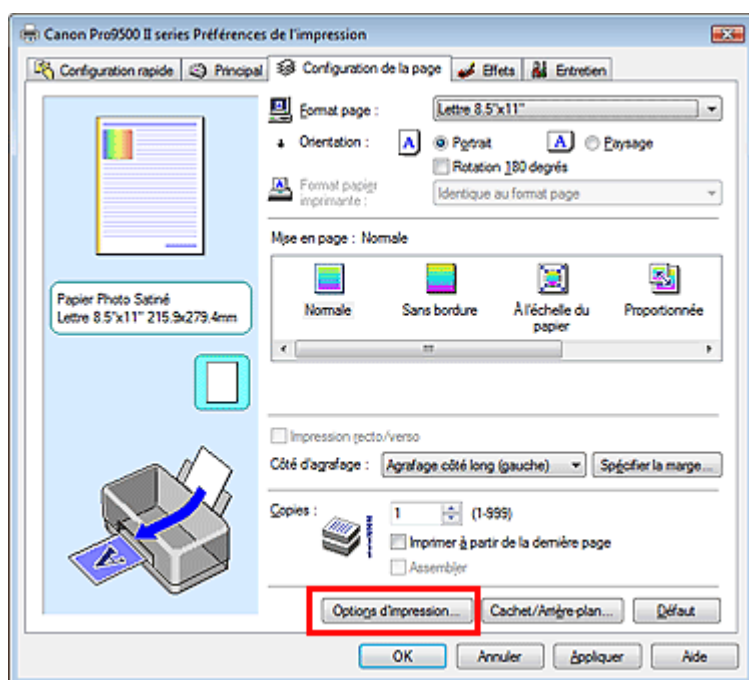

La boîte de dialogue Options d'impression apparaît.

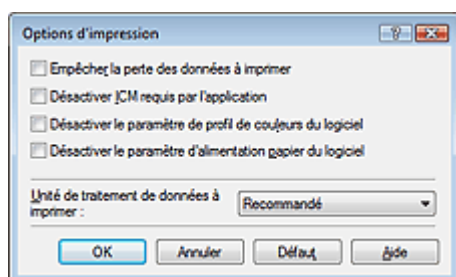

3. Modifiez les paramètres individuels

Si nécessaire, modifiez le paramètre de chaque élément, puis cliquez sur OK.

L'onglet Configuration de la page réapparaît.

Guide d'utilisation avancée

Guide d'utilisation avancée > Modification des paramètres de l'imprimante > Modification des paramètres de l'imprimante depuis votre ordinateur > Enregistrement d'un profil d'impression fréquemment utilisé

Enregistrement d'un profil d'impression fréquemment utilisé

Vous pouvez enregistrer le profil d'impression fréquemment utilisé dans les Paramètres courants de l'onglet Configuration rapide. Les profils d'impression que vous ne souhaitez pas conserver peuvent être supprimés à tout moment.

Pour enregistrer un profil d'impression, procédez comme suit :

Enregistrement d'un profil d'impression

1. Ouvrez la fenêtre de configuration du pilote d'imprimante

2. Définissez les éléments nécessaires

Dans les Paramètres courants de l'onglet Configuration rapide, sélectionnez le profil d'impression à utiliser et modifiez les paramètres d'après les Fonctionnalités supplémentaires, le cas échéant. Vous pouvez également définir les éléments requis dans les onglets Principal, Configuration de la page et Effets.

3. Cliquez sur Enregistrer....

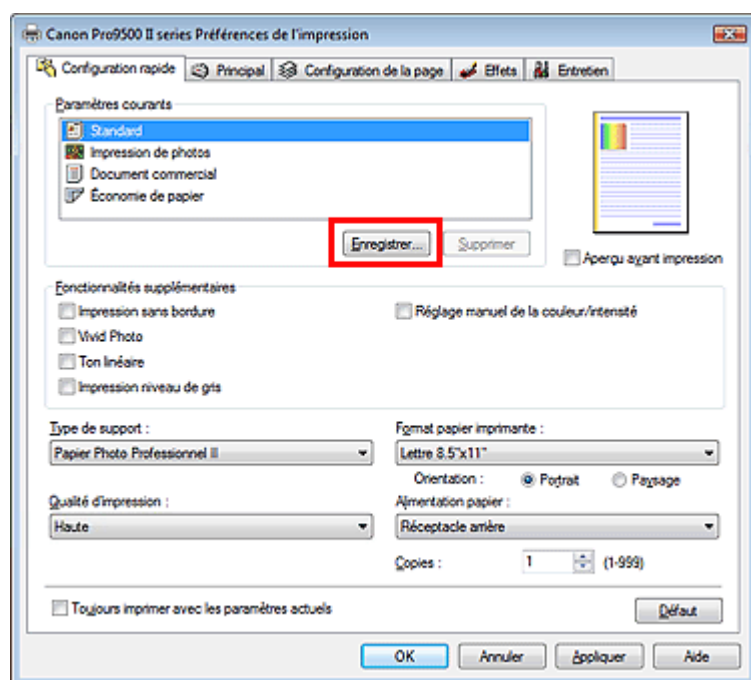

La boîte de dialogue Enregistrer les paramètres courants s'ouvre.

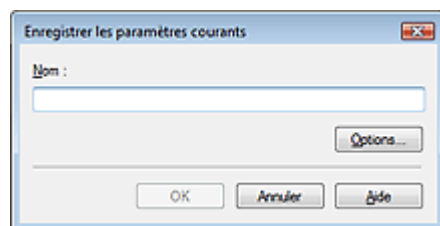

4. Enregistrez les paramètres

Spécifiez un nom, puis cliquez sur OK. Définissez les éléments dans Options..., le cas échéant. Le profil d'impression est enregistré et l'onglet Configuration rapide réapparaît. Le nom et l'icône sont ajoutés à la liste Paramètres courants.

- Si vous réinstallez le pilote d'imprimante ou si vous procédez à sa mise à niveau, les paramètres d'impression enregistrés sont supprimés des Paramètres courants.
Les paramètres d'impression enregistrés ne peuvent pas être enregistrés et conservés. Dans ce cas, vous devrez enregistrer de nouveau les paramètres d'impression ultérieurement.
-

Suppression des profils d'impression inutiles

1. Sélectionnez le profil d'impression à supprimer

Sélectionnez le profil d'impression à supprimer dans la liste Paramètres courants de l'onglet Configuration rapide.

2. Supprimez le profil d'impression

Cliquez sur Supprimer. Cliquez sur OK lorsque le message de confirmation apparaît.
Le profil d'impression sélectionné est supprimé de la liste Paramètres courants.

Remarque

- Les profils d'impression enregistrés dans les paramètres initiaux ne peuvent pas être supprimés.
-

[Haut de la page](#) ↑

Guide d'utilisation avancée

Guide d'utilisation avancée > Modification des paramètres de l'imprimante > Modification des paramètres de l'imprimante depuis votre ordinateur > Gestion de l'alimentation de l'imprimante

Gestion de l'alimentation de l'imprimante

Cette fonction permet de gérer l'alimentation de l'imprimante à partir du pilote d'imprimante.

Pour gérer l'alimentation de l'imprimante, procédez comme suit :



Alim. désactivée

La fonction Alim. désactivée met l'imprimante hors tension. Si vous utilisez cette fonction, vous ne pouvez pas mettre l'imprimante sous tension à partir du pilote d'imprimante.

1. Ouvrez la **fenêtre de configuration du pilote d'imprimante**

2. Désactivez l'alimentation

Cliquez sur Alim. désactivée dans l'onglet Entretien. Cliquez sur OK lorsque le message de confirmation apparaît.

L'alimentation de l'imprimante est coupée et l'onglet Entretien apparaît de nouveau.



Alim. auto

La fonction Alim. auto désactivée met automatiquement l'imprimante hors tension lorsqu'aucune donnée d'impression n'est transmise par l'ordinateur pendant une période définie.

1. Ouvrez la **fenêtre de configuration du pilote d'imprimante**

2. Vérifiez que l'imprimante est sous tension et cliquez sur Alim. auto dans l'onglet Entretien

La boîte de dialogue Paramètres d'alimentation automatique apparaît.



Remarque

- Si l'imprimante est hors tension ou que la communication bidirectionnelle est désactivée, un message apparaît indiquant que l'ordinateur ne peut pas obtenir l'état de l'imprimante. Dans ce cas, cliquez sur OK pour afficher les derniers paramètres définis sur l'ordinateur.

3. Si nécessaire, effectuez les réglages suivants :

Alim. auto désactivée

Définissez la période à partir de la liste. Si la période s'écoule sans qu'aucune donnée à imprimer ne soit reçue, l'imprimante est automatiquement mise hors tension.

4. Appliquez les paramètres

Cliquez sur Envoyer. Cliquez sur OK lorsque le message de confirmation apparaît. L'onglet Entretien réapparaît.

La fonction Alim. auto désactivée est activée. Pour désactiver cette fonction, sélectionnez Désactiver dans la liste selon la même procédure.

Guide d'utilisation avancée

Guide d'utilisation avancée > Modification des paramètres de l'imprimante > Modification des paramètres de l'imprimante depuis votre ordinateur > Réduction du bruit de l'imprimante

Réduction du bruit de l'imprimante

Cette fonction permet de réduire le bruit de fonctionnement de l'imprimante. Sélectionnez cette fonction si vous souhaitez réduire le bruit de fonctionnement de l'imprimante, par exemple la nuit. L'utilisation de cette fonction peut ralentir la vitesse d'impression.

Pour modifier les paramètres du mode silencieux, procédez comme suit :



Mode silencieux

1. Ouvrez la fenêtre de configuration du pilote d'imprimante

2. Cliquez sur Mode silencieux dans l'onglet Entretien

La boîte de dialogue Mode silencieux apparaît.

3. Configurez le mode silencieux

Si nécessaire, choisissez l'une des options suivantes :

Désactiver le mode silencieux

Le bruit de fonctionnement de l'imprimante est au niveau normal.

Toujours activer le mode silencieux

Sélectionnez cette option pour réduire le bruit de fonctionnement de l'imprimante.

Activer le mode silencieux pour une durée spécifiée

Le bruit de fonctionnement de l'imprimante est réduit pendant la période indiquée.

Définissez la période d'activation du mode silencieux avec les paramètres Heure de début et Heure de fin.

Important

- L'heure indiquée dans Heure de début et celle indiquée dans Heure de fin doivent être différentes.

4. Appliquez les paramètres

Vérifiez que l'imprimante est sous tension et cliquez sur Envoyer.

Cliquez sur OK lorsque le message de confirmation apparaît.

Les paramètres sélectionnés sont désormais activés.

Remarque

- Selon les paramètres de qualité d'impression, les effets du mode silencieux peuvent être moindres.

Guide d'utilisation avancée

Guide d'utilisation avancée > Modification des paramètres de l'imprimante > Modification des paramètres de l'imprimante depuis votre ordinateur > Changement du mode de fonctionnement de l'imprimante

Changement du mode de fonctionnement de l'imprimante

Cette fonction permet de modifier les paramètres de l'imprimante, si nécessaire.

Pour configurer des Paramètres personnalisés, procédez comme suit :



Paramètres personnalisés

1. Ouvrez la **fenêtre de configuration du pilote d'imprimante**
2. Vérifiez que l'imprimante est sous tension et cliquez sur **Paramètres personnalisés** dans l'onglet **Entretien**

La boîte de dialogue Paramètres personnalisés apparaît.

Remarque

- Si l'imprimante est hors tension ou que la communication bidirectionnelle est désactivée, un message apparaît indiquant que l'ordinateur ne peut pas obtenir l'état de l'imprimante. Dans ce cas, cliquez sur OK pour afficher les derniers paramètres définis sur l'ordinateur.

3. Si nécessaire, effectuez les réglages suivants :

Empêcher l'abrasion du papier

Lors d'une impression haute densité, l'imprimante peut augmenter l'intervalle entre la tête d'impression et le papier pour empêcher l'abrasion du papier.

Pour activer cette fonction, cochez cette case.

Aligner les têtes manuellement

La fonction Alignement tête d'impression de l'onglet Entretien est généralement configurée pour l'alignement automatique, mais vous pouvez sélectionner l'alignement manuel. Si les résultats d'impression ne sont pas satisfaisants après l'alignement automatique des têtes d'impression, reportez-vous à la section " [Alignement manuel de la tête d'impression](#) " et procédez à un alignement manuel de la tête.

Cochez cette case pour effectuer l'alignement manuel des têtes.

Exécuter automatiquement l'entretien de la qualité d'encre

Cette fonction mélange l'encre à intervalles réguliers afin que cette dernière présente une densité uniforme.

Pour exécuter automatiquement l'entretien de la qualité d'encre, cochez cette case.

Important

- Vous devez normalement cocher cette case lors de l'utilisation de l'imprimante. Si vous désactivez cette fonction, exécutez régulièrement l'option Entretien de la qualité d'encre à partir de l'onglet Entretien.

Détecter la largeur du papier

Détecte la largeur du papier chargé dans l'imprimante lors de l'impression.

Si la largeur de papier détectée par l'imprimante est inférieure à la valeur indiquée dans la liste Format papier de l'onglet Configuration de la page, un message est affiché et l'impression s'arrête.

Cochez cette case pour détecter la largeur du papier.

Important

- Si vous utilisez un format papier personnalisé, indiquez correctement ce format dans la boîte de dialogue Taille personnalisée. Si un message d'erreur s'affiche lorsque vous utilisez le format papier spécifié, désactivez la case à cocher Détecter la largeur du papier.

Temps d'attente pour le séchage d'encre

Vous pouvez définir la durée pendant laquelle l'imprimante fait une pause avant de démarrer l'impression de la page suivante. Faites glisser le curseur vers la droite pour augmenter la durée de la pause et vers la gauche pour la diminuer.

Si la page qui vient d'être imprimée est tachée parce que la page suivante est éjectée avant que l'encre de la première page ne soit sèche, augmentez le temps d'attente entre les impressions. La réduction du temps d'attente augmente la vitesse d'impression.

4. Appliquez les paramètres

Cliquez sur Envoyer, puis sur OK lorsque le message de confirmation apparaît.

L'imprimante fonctionne alors avec les nouveaux paramètres.

[Haut de la page](#) ↑

Guide d'utilisation avancée

Guide d'utilisation avancée > Dépannage

Dépannage

- ➔ En cas d'erreur
- ➔ Impossible de mettre l'imprimante sous tension
- ➔ Le témoin d'alarme clignote orange
- ➔ Le voyant d'alimentation clignote bleu et le témoin d'alarme clignote orange alternativement
- ➔ Installation du pilote d'imprimante impossible
- ➔ Installation du programme d'application impossible
- ➔ Impossible de se connecter correctement à l'ordinateur
- ➔ L'imprimante vibre/L'imprimante fait du bruit même lorsqu'elle n'est pas utilisée
- ➔ Résultats de l'impression insatisfaisants
- ➔ L'impression ne démarre pas
- ➔ L'impression s'interrompt avant la fin
- ➔ L'imprimante réagit, mais l'encre ne s'écoule pas
- ➔ L'impression n'est pas aussi rapide que prévu
- ➔ Le support de la tête d'impression n'est pas à l'emplacement correct pour le remplacement
- ➔ L'alimentation du papier ne se fait pas normalement
- ➔ Le papier n'est pas alimenté par la source indiquée dans le pilote de l'imprimante
- ➔ Bourrages papier
- ➔ Un message s'affiche sur l'écran de l'ordinateur
- ➔ Utilisateurs Windows
- ➔ Un message d'erreur s'affiche sur un périphérique compatible PictBridge
- ➔ Forum aux questions
- ➔ Si vous ne pouvez pas résoudre le problème
- ➔ Instructions d'utilisation (pilote d'imprimante)

Haut de la page ↑

Guide d'utilisation avancée

Guide d'utilisation avancée > Dépannage > En cas d'erreur

En cas d'erreur

Lorsqu'une erreur se produit pendant l'impression (l'imprimante vient à manquer de papier ou en cas de bourrage papier, par exemple), un message de dépannage s'affiche automatiquement. Suivez la procédure adéquate décrite dans le message. Le message peut varier selon la version de votre système d'exploitation.

Windows



Macintosh

- Sous Mac OS X v.10.5.x :

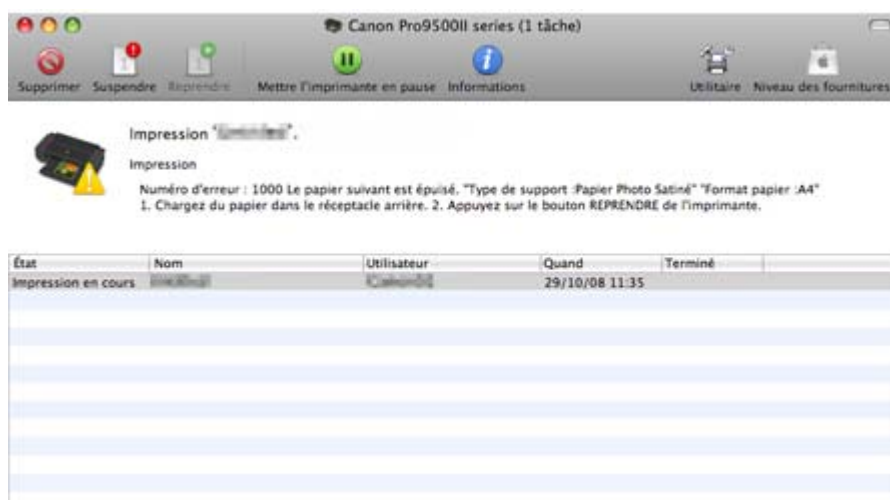

- Sous Mac OS X v.10.4.x ou Mac OS X v.10.3.9 :



Guide d'utilisation avancée

Guide d'utilisation avancée > Dépannage > Impossible de mettre l'imprimante sous tension

Impossible de mettre l'imprimante sous tension

- **Contrôle 1 : appuyez sur le bouton d'alimentation.**
- **Contrôle 2 : assurez-vous que le câble d'alimentation est correctement branché au connecteur du cordon d'alimentation de l'imprimante, puis remettez-la sous tension.**
- **Contrôle 3 : débranchez le cordon d'alimentation de l'imprimante, puis rebranchez-le et remettez l'imprimante sous tension après 5 minutes.**

Si le problème persiste, contactez le centre de service.

[Haut de la page ↕](#)

Guide d'utilisation avancée

Guide d'utilisation avancée > Dépannage > Le témoin d'alarme clignote orange

Le témoin d'alarme clignote orange

Lorsqu'une erreur se produit au niveau de l'imprimante, le témoin d'alarme clignote orange comme illustré ci-dessous. Le nombre de clignotements indique le type d'erreur. Comptez les clignotements et prenez les mesures appropriées pour résoudre le problème.



(A) Comptez le nombre de clignotements

(B) Clignotement répété

Remarque

- **Le témoin d'alarme s'allume en orange**

L'imprimante n'est pas encore prête pour le chargement de papier depuis le réceptacle avant. Chargez correctement le papier dans le réceptacle avant et appuyez sur le bouton **RESUME/CANCEL** de l'imprimante. Reportez-vous à la section [Chargement du papier](#) pour plus d'informations sur le chargement correct de papier dans le réceptacle avant.

- **Le voyant d'alimentation clignote bleu**

Si le voyant d'alimentation clignote bleu alors que l'imprimante n'est pas en cours d'utilisation, l'imprimante est en train de secouer les réservoirs d'encre. Cette opération peut durer d'environ 10 secondes à 3 minutes.

➔ L'imprimante vibre/L'imprimante fait du bruit même lorsqu'elle n'est pas utilisée

Nombre de clignotements/Cause	Action
Deux clignotements : Le papier n'est pas alimenté par le bac arrière.	Rechargez du papier dans le réceptacle arrière et appuyez sur le bouton RESUME/CANCEL .
Trois clignotements : Le réceptacle avant ou le support d'alimentation avant est fermé./ Bourrages papier.	Si le réceptacle avant est fermé, ouvrez-le. L'imprimante reprend l'impression. Si le support d'alimentation avant est fermé alors que vous imprimez depuis le réceptacle avant, ouvrez-le et appuyez sur le bouton RESUME/CANCEL de l'imprimante. Si l'erreur persiste alors que le réceptacle avant ou le support d'alimentation avant est ouvert, le papier est peut-être coincé. Retirez le papier coincé, rechargez du papier dans l'imprimante et appuyez sur le bouton RESUME/CANCEL . ➔ Bourrages papier
Quatre clignotements : Le réservoir d'encre n'est pas correctement installé./L'encre est peut-être épuisée.	<ul style="list-style-type: none"> • Si le voyant du réservoir est éteint, le réservoir d'encre n'est peut-être pas installé correctement. Installez un réservoir d'encre approprié. • Si le voyant du réservoir d'encre clignote, cela peut signifier qu'il n'y a plus d'encre. Il est conseillé de remplacer le réservoir d'encre. Après avoir remplacé le réservoir d'encre, refermez le capot supérieur pour poursuivre l'impression. <p>Si une impression est en cours et que vous souhaitez la poursuivre, une fois le réservoir d'encre installé, appuyez sur</p>

	<p>le bouton REPRENDRE/ANNULER. Vous pouvez alors poursuivre l'impression dans des conditions d'encre insuffisante. Remplacez le réservoir d'encre vide immédiatement après l'impression. L'imprimante risque d'être endommagée si vous continuez à imprimer dans des conditions d'encre insuffisante.</p> <p>➔ Procédures d'entretien</p> <p> Remarque</p> <ul style="list-style-type: none"> Si les voyants de plusieurs réservoirs d'encre clignotent, reportez-vous à la section Procédures d'entretien et vérifiez le niveau de chaque réservoir d'encre.
<p>Cinq clignotements : La tête d'impression n'est pas installée. /La tête d'impression est défectueuse.</p>	<p>Suivez les indications fournies dans le manuel pour installer la tête d'impression. Si la tête d'impression est déjà installée, retirez-la et réinstallez-la. Si l'erreur persiste, il est possible que la tête d'impression soit endommagée. Contactez le centre de service.</p>
<p>Six clignotements : Le panneau interne est ouvert.</p>	<p>Si le panneau interne est ouvert au lancement d'une impression sur papier, fermez-le, puis appuyez sur le bouton RESUME/CANCEL de l'imprimante.</p>
<p>Sept clignotements : Le réservoir d'encre n'est pas installé correctement.</p>	<ul style="list-style-type: none"> Certains réservoirs d'encre ne sont pas installés correctement. (Les voyants des réservoirs d'encre clignotent.) Plusieurs réservoirs d'encre de la même couleur sont installés. (Les voyants des réservoirs d'encre clignotent.) <p>Vérifiez que les réservoirs d'encre sont installés aux endroits appropriés.</p> <p>➔ Procédures d'entretien</p>
<p>Huit clignotements : L'absorbeur d'encre est presque plein.</p>	<p>L'absorbeur d'encre est presque plein. Appuyez sur le bouton RESUME/CANCEL de l'imprimante pour poursuivre l'impression. Contactez le centre de service.</p>
<p>Neuf clignotements : L'imprimante n'a pas reçu de réponse de l'appareil photo numérique./ L'appareil photo ou le caméscope numérique connecté n'est pas compatible avec cette imprimante.</p>	<ul style="list-style-type: none"> Contrôlez le périphérique connecté à l'imprimante. L'impression directe de photos est possible uniquement à partir d'un périphérique compatible PictBridge. Si une opération ou une transmission de données est trop longue, la communication s'interrompt. Cette erreur peut annuler l'impression. Dans ce cas, déconnectez et reconnectez le câble USB. <p>Lorsque vous imprimez à partir d'un périphérique compatible PictBridge, vous devrez peut-être, selon le modèle ou la marque de votre périphérique, sélectionner sur ce dernier un mode d'impression compatible avec PictBridge avant de le connecter à l'imprimante. Vous devrez peut-être aussi mettre le périphérique sous tension ou sélectionner manuellement le mode lecture après l'avoir connecté à l'imprimante. Avant de connecter le périphérique, reportez-vous à son mode d'emploi pour effectuer toutes les opérations nécessaires.</p> <p>Si le problème persiste, essayez d'imprimer une autre photo.</p>
<p>Dix clignotements : Le réceptacle avant n'est pas en position correcte./Le réceptacle avant a été déplacé pendant l'impression.</p>	<p>Lorsque vous imprimez à partir du réceptacle arrière, replacez le réceptacle avant en position d'impression normale, vérifiez que le réceptacle arrière contient du papier et appuyez sur le bouton RESUME/CANCEL de l'imprimante pour reprendre l'impression. Reportez-vous à la section Chargement du papier pour plus d'informations sur le placement du réceptacle avant en position d'impression normale.</p> <p>Si vous avez déplacé le réceptacle avant pendant l'impression, remettez-le en position correcte, puis appuyez sur le bouton RESUME/CANCEL de l'imprimante et essayez</p>

Onze clignotements :

L'alignement automatique de la tête d'impression a échoué./Le paramètre Format page ne correspond pas au format de papier chargé dans l'imprimante.

de relancer l'impression.

Ne déplacez pas le réceptacle avant pendant l'impression.

Lors de l'alignement automatique de la tête d'impression :

- Les buses de la tête d'impression sont obstruées.
Appuyez sur le bouton **RESUME/CANCEL** pour supprimer le message d'erreur, puis imprimez le motif de vérification des buses afin de contrôler l'état de la tête d'impression.

➔ Procédures d'entretien

- Un format de papier autre que A4 ou Lettre est chargé dans le réceptacle arrière.
Appuyez sur le bouton **RESUME/CANCEL** pour supprimer le message d'erreur, puis chargez deux feuilles de papier ordinaire au format A4/Lettre dans le réceptacle arrière.

Pour l'alignement automatique de la tête d'impression, chargez toujours le papier dans le réceptacle arrière.

- Le bac de sortie papier est exposé à une lumière trop forte.
Appuyez sur le bouton **RESUME/CANCEL** pour supprimer le message d'erreur, puis réglez votre environnement d'exploitation et/ou la position de l'imprimante afin que le bac de sortie papier ne soit pas directement exposé à la lumière.

Après avoir pris les mesures ci-dessus, si le problème persiste après l'alignement de la tête d'impression, appuyez sur le bouton **RESUME/CANCEL** pour supprimer le message d'erreur, puis procédez à un alignement manuel de la tête d'impression.

➔ Alignement manuel de la tête d'impression

Lors de l'impression du motif de vérification des buses ou de l'alignement manuel de la tête d'impression :

Du papier d'un format autre que A4/Lettre est chargé.

Appuyez sur le bouton **RESUME/CANCEL** de l'imprimante pour supprimer le message d'erreur, puis chargez du papier ordinaire au format A4/Lettre dans le réceptacle arrière.

Recommencez ensuite l'opération.

Lors de l'exécution d'une tâche d'impression ordinaire :

- Appuyez sur le bouton **RESUME/CANCEL** de l'imprimante pour supprimer le message d'erreur. Vérifiez ensuite le paramètre Format page de l'onglet Configuration de la page (Windows) ou de la boîte de dialogue Configuration de la page (Macintosh) dans le pilote d'imprimante, chargez du papier de format correspondant et essayez de relancer l'impression.
- Si cette erreur se produit alors que le papier chargé dans l'imprimante correspond au paramètre défini, configurez le pilote d'imprimante pour qu'il ne détecte pas la largeur du papier.

* Activez à nouveau la case Détecter la largeur du papier au terme de l'impression, puis cliquez sur Envoyer.



Sous Paramètres personnalisés dans l'onglet Entretien, désactivez la case Détecter la largeur du papier, puis cliquez sur Envoyer.



Dans Canon IJ Printer Utility, sélectionnez Paramètres personnalisés dans le menu contextuel, désactivez la case Détecter la largeur du papier, puis cliquez sur Envoyer.

Les paramètres configurés ici s'appliquent également au mode Impression directe d'un appareil photo numérique.

Douze clignotements :

Le papier n'est pas chargé correctement dans le réceptacle avant./
Le réservoir d'encre a été remplacé

En cas d'impression depuis le réceptacle avant :

Appuyez sur le bouton **RESUME/CANCEL** de l'imprimante pour supprimer le message d'erreur, puis chargez du papier dans le réceptacle avant en suivant la procédure décrite à la

pendant l'impression.

section **Chargement du papier** et essayez de relancer l'impression.

Si le réservoir d'encre a été remplacé pendant l'impression :

Appuyez sur le bouton **RESUME/CANCEL** de l'imprimante pour supprimer le message d'erreur, puis reprenez l'impression.

Quatorze clignotements :
Le réservoir d'encre n'est pas identifié.

Le réservoir d'encre n'est pas compatible avec cette imprimante. (Le voyant du réservoir d'encre est éteint.)
Installez un réservoir d'encre approprié.

➔ [Procédures d'entretien](#)

Quinze clignotements :
Le réservoir d'encre n'est pas identifié.

Une erreur est survenue au niveau du réservoir d'encre. (Le voyant du réservoir d'encre est éteint.)

Remplacez le réservoir d'encre.

➔ [Procédures d'entretien](#)

Dix-sept clignotements :
L'imprimante a détecté une condition d'encre insuffisante.

L'imprimante a détecté une condition d'encre insuffisante (Le voyant du réservoir d'encre clignote).

Pour éviter les problèmes d'impression tels que le mélange des encres, cette imprimante est conçue pour suspendre l'impression en faisant clignoter la lumière orange du voyant **ALARME** 17 fois lorsque le niveau d'encre restant d'un réservoir d'encre est inférieur au niveau d'encre requis pour préserver à la fois l'état de l'imprimante et la qualité d'impression.

Arrêtez l'impression, remplacez le réservoir d'encre, puis reprenez l'impression.



Remarque

- Si plusieurs voyants de réservoir d'encre clignotent, vérifiez la vitesse de clignotement. Un clignotement rapide (à intervalle d'environ une seconde) signifie qu'il n'y a plus d'encre. Un clignotement lent (à intervalle d'environ trois secondes) indique que le niveau d'encre est faible. Pour plus d'informations sur les différentes vitesses de clignotement, reportez-vous à la section [Procédures d'entretien](#).

Dix-huit clignotements :
L'imprimante a détecté une condition d'encre insuffisante.

L'imprimante a détecté une condition d'encre insuffisante (Le voyant du réservoir d'encre clignote).

Si vous souhaitez poursuivre l'impression, remettez en place le réservoir d'encre et refermez le capot supérieur. Cliquez sur Annuler l'impression (Windows) ou Arrêter l'impression (Macintosh) pour arrêter l'impression si vous ne disposez pas d'un réservoir d'encre neuf. Veillez à remplacer le réservoir d'encre vide avant de reprendre l'impression.

Vous pouvez continuer à imprimer alors que l'encre est épuisée, mais ceci peut causer des problèmes d'impression tels que le mélange d'encres ou un dysfonctionnement de l'imprimante. Si vous souhaitez poursuivre l'impression, vous devez désactiver la fonction de détection du niveau d'encre restant.

Pour désactiver cette fonction, maintenez enfoncé le bouton **REPRENDRE/ANNULER** pendant au moins 5 secondes, puis relâchez-le.

* La désactivation de la fonction de détection du niveau d'encre restant est mémorisée. Notez que Canon ne sera pas tenu pour responsable de tout dysfonctionnement ou problème dû à la poursuite de l'impression ou à des réservoirs d'encre rechargés.



Remarque

- Le nom du bouton utilisé pour arrêter l'impression peut varier selon la version de Macintosh OS utilisée.
- Si plusieurs voyants de réservoir d'encre clignotent, vérifiez la vitesse de clignotement. Un clignotement rapide (à intervalle d'environ une seconde) signifie qu'il

n'y a plus d'encre. Un clignotement lent (à intervalle d'environ trois secondes) indique que le niveau d'encre est faible. Pour plus d'informations sur les différentes vitesses de clignotement, reportez-vous à la section [Procédures d'entretien](#).

- Si la fonction de détection du niveau d'encre restant est désactivée, le niveau d'encre restant ne s'affiche pas correctement sur l'écran d'état de l'imprimante (Windows) et l'utilitaire Canon IJ Printer Utility (Macintosh) de l'imprimante.

➔ [Procédures d'entretien](#)

Dix-neuf clignotements :
Un concentrateur USB non pris en charge est connecté.

Si un périphérique compatible PictBridge est connecté via un concentrateur USB, retirez ce dernier et connectez directement le périphérique à l'imprimante.

[Haut de la page](#) ↕

Guide d'utilisation avancée

[Guide d'utilisation avancée](#) > [Dépannage](#) > [Le voyant d'alimentation clignote bleu et le témoin d'alarme clignote orange alternativement](#)

Le voyant d'alimentation clignote bleu et le témoin d'alarme clignote orange alternativement



Un problème s'est produit au niveau de l'imprimante.

Déconnectez le câble de l'imprimante, éteignez l'imprimante, puis mettez l'imprimante hors tension.

Rebranchez l'imprimante, puis remettez-la sous tension.

Si le problème persiste, contactez le centre de service.

[Haut de la page](#) ↕

Guide d'utilisation avancée



Guide d'utilisation avancée > Dépannage > Installation du pilote d'imprimante impossible

Installation du pilote d'imprimante impossible

- Si l'installation ne démarre pas même lorsque le *CD-ROM d'installation* est inséré dans le lecteur de votre ordinateur :

Windows

Lancez l'installation en procédant comme suit.

1. Cliquez sur Démarrer, puis sur Ordinateur.
 Sous Windows XP, cliquez sur Démarrer, puis sur Poste de travail.
 Sous Windows 2000, double-cliquez sur l'icône  Poste de travail du bureau.
2. Double-cliquez sur l'icône du CD-ROM  affichée à l'écran.
 Si le contenu du CD-ROM s'affiche, double-cliquez sur MSETUP4.EXE.

Macintosh

Double-cliquez sur l'icône du CD-ROM  affichée sur votre bureau pour lancer l'installation.

Remarque

- Si l'icône n'apparaît pas, procédez comme suit :
 - Retirez le CD-ROM du lecteur, puis réintroduisez-le.
 - Redémarrez l'ordinateur.
- Si le problème persiste, insérez un autre disque. Si l'icône de cet autre disque apparaît, cela signifie qu'il y a un problème avec le *CD-ROM d'installation*. Dans ce cas, contactez le centre de service.

- Si vous ne pouvez pas aller au-delà de l'écran Connexion de l'imprimante :



Si vous ne parvenez pas à aller au-delà de l'écran Connexion de l'imprimante, vérifiez que le câble

USB est bien connecté au port USB de l'imprimante et à l'ordinateur, puis procédez comme suit pour réinstaller le pilote d'imprimante.

Remarque

- Sous Windows Vista, le message L'imprimante n'est pas détectée. Vérifiez la connexion. peut s'afficher en fonction de l'ordinateur que vous utilisez. Dans ce cas, patientez quelques instants. Si vous ne parvenez toujours pas à passer à l'étape suivante, suivez la procédure décrite ci-dessous pour réinstaller le pilote d'imprimante.
-

1. Cliquez sur Annuler dans l'écran Connexion de l'imprimante.
2. Cliquez sur Recommencer dans l'écran Echec de l'installation.
3. Cliquez sur Précédent dans l'écran suivant.
4. Cliquez sur Quitter dans l'écran PIXMA XXX, puis retirez le CD-ROM.
5. Mettez l'imprimante hors tension.
6. Redémarrez l'ordinateur.
7. Assurez-vous d'avoir fermé toutes les applications ouvertes.
8. Suivez la procédure décrite dans le guide d'installation pour réinstaller le pilote d'imprimante.

• Dans les autres situations :

Pour effectuer une installation correcte, suivez la procédure décrite dans votre guide d'installation.

Si le pilote n'a pas été installé correctement, désinstallez-le, redémarrez l'ordinateur, puis réinstallez-le pilote.

➔ Désinstallation du pilote d'imprimante

Pour réinstaller le pilote d'imprimante, sélectionnez Installation personnalisée sur le *CD-ROM d'installation*.



Remarque

- Si le programme d'installation a été interrompu en raison d'une erreur Windows, le système est peut-être instable. Dans ce cas, vous ne pourrez peut-être pas installer le pilote d'imprimante. Redémarrez votre ordinateur avant de le réinstaller.
-

Guide d'utilisation avancée

Guide d'utilisation avancée > Dépannage > Installation du programme d'application impossible

Installation du programme d'application impossible

Easy-PhotoPrint Pro ne démarre pas ou le menu Easy-PhotoPrint Pro ne s'affiche pas

Si le menu Easy-PhotoPrint Pro n'apparaît pas dans Adobe Photoshop alors que vous avez installé Easy-PhotoPrint Pro, vérifiez qu'Adobe Photoshop est fermé et installez le plug-in Adobe Photoshop comme décrit ci-dessous.



1. Cliquez sur **Démarrer** et sélectionnez **Tous les Programmes (ou Programmes)**, **Canon Utilities**, **Easy-PhotoPrint Pro**, puis **Programme d'installation du plug-in Photoshop**.
2. Suivez les instructions à l'écran pour installer le plug-in Adobe Photoshop.



1. Sélectionnez **Applications** dans le menu **Aller**, double-cliquez sur le dossier **Canon Utilities**, puis **Easy-PhotoPrint Pro** et, enfin, sur l'icône **Programme d'installation du plug-in**.
2. Suivez les instructions à l'écran pour installer le plug-in Adobe Photoshop.



Remarque

- Si vous n'avez jamais ouvert Adobe Photoshop auparavant, le plug-in Adobe Photoshop ne pourra pas être installé.

[Haut de la page ↕](#)

Guide d'utilisation avancée

Guide d'utilisation avancée > Dépannage > Impossible de se connecter correctement à l'ordinateur

Impossible de se connecter correctement à l'ordinateur

Vitesse d'impression lente/La connexion USB Hi-Speed ne fonctionne pas/

Affichage du message "Cet appareil peut fonctionner plus rapidement"

Si votre environnement système n'est pas entièrement compatible avec la connexion USB Hi-Speed, l'imprimante fonctionne à une vitesse inférieure, sous USB 1.1. L'imprimante fonctionne alors correctement, mais la vitesse d'impression risque d'être ralentie du fait de la vitesse de communication.

- **Contrôle : vérifiez les points suivants pour être sûr que votre environnement système prend en charge une connexion USB Hi-Speed.**
 - Le port USB de votre ordinateur prend-il en charge la connexion USB Hi-Speed ?
 - Le câble USB, ainsi que le concentrateur USB (le cas échéant), prennent-ils en charge la connexion USB Hi-Speed ?
Assurez-vous d'utiliser un câble USB Hi-Speed agréé. Il est vivement recommandé d'utiliser un câble d'une longueur maximale de 10 pieds/3 mètres.
 - Le système d'exploitation de votre ordinateur prend-il en charge la connexion USB Hi-Speed ?
Procurez-vous la dernière mise à jour pour votre ordinateur et installez-la.
 - Le pilote USB Hi-Speed fonctionne-t-il correctement ?
Procurez-vous la version la plus récente du pilote USB Hi-Speed (compatible avec votre matériel) et installez-la sur votre ordinateur.

Important

- Pour plus d'informations sur la connexion USB Hi-Speed de votre environnement système, contactez le fabricant de votre ordinateur, de votre câble USB ou de votre concentrateur USB.

[Haut de la page ↕](#)

Guide d'utilisation avancée

Guide d'utilisation avancée > Dépannage > L'imprimante vibre/L'imprimante fait du bruit même lorsqu'elle n'est pas utilisée

L'imprimante vibre/L'imprimante fait du bruit même lorsqu'elle n'est pas utilisée

- **Contrôle : attendez que l'imprimante cesse de vibrer.**

Si le voyant d'**alimentation** clignote bleu et que l'imprimante vibre, cela signifie que l'imprimante est en train de secouer les réservoirs d'encre.

Pour égaliser la densité de l'encre, l'imprimante est paramétrée sur le mode d'entretien automatique de la qualité de l'encre, de sorte qu'elle mélange automatiquement l'encre à intervalles réguliers. Pendant le mélange de l'encre, l'imprimante vibre et fait du bruit. Il ne s'agit pas d'un dysfonctionnement. Attendez par conséquent que le voyant d' **alimentation** cesse de clignoter et reste allumé et que l'imprimante arrête de vibrer.

N'ouvrez pas le capot supérieur lorsque l'imprimante est en cours d'utilisation (le voyant d' **alimentation** clignote bleu).

Si ces vibrations et ces bruits sont dérangeants, notamment parce que vous utilisez l'imprimante tard le soir, vous pouvez désactiver l'entretien automatique de la qualité de l'encre à l'aide du pilote d'imprimante.

Si vous avez désactivé l'entretien automatique de la qualité de l'encre, prenez soin de suivre la procédure ci-dessous pour le réactiver.

Important

- Il est recommandé d'activer l'entretien automatique de la qualité de l'encre. Le fait de ne pas effectuer l'entretien de la qualité de l'encre environ une fois par semaine peut affecter la qualité d'impression.



1. Assurez-vous que l'imprimante est sous tension.
2. Ouvrez la boîte de dialogue des propriétés de l'imprimante.
→ [Ouverture de la boîte de dialogue des propriétés de l'imprimante \(Windows\)](#)
3. Cliquez sur l'onglet Entretien, puis sur Paramètres personnalisés.
4. Activez la case Exécuter automatiquement l'entretien de la qualité d'encre, puis cliquez sur Envoyer.
5. Validez le message et cliquez sur OK.



1. Assurez-vous que l'imprimante est sous tension.
2. Ouvrez l'utilitaire Canon IJ Printer Utility.
→ [Ouverture de l'utilitaire Canon IJ Printer Utility \(Macintosh\)](#)
3. Sélectionnez Paramètres personnalisés dans le menu contextuel.
4. Activez la case Exécuter automatiquement l'entretien de la qualité d'encre, puis cliquez sur Envoyer.
5. Validez le message et cliquez sur OK.

Guide d'utilisation avancée

Guide d'utilisation avancée > Dépannage > Résultats de l'impression insatisfaisants

Résultats de l'impression insatisfaisants

Si les résultats de l'impression ne sont pas satisfaisants (traces blanches, lignes mal alignées, couleurs inégales, etc.), commencez par vérifier les paramètres de qualité du papier et de l'impression.

- **Contrôle 1 : les paramètres définissant le format de page et le type de support correspondent-ils au format et au type du papier chargé ?**

Si ces paramètres ne sont pas correctement configurés, vous n'obtiendrez pas de résultats d'impression satisfaisants.

Si vous imprimez une photo ou une illustration, des paramètres de type de papier incorrects peuvent réduire la qualité des couleurs.

De plus, la surface d'impression risque d'être rayée.

Pour les impressions sans bordure, les couleurs peuvent s'imprimer de façon inégale selon le paramètre de type de papier associé au papier chargé.

La méthode utilisée pour vérifier les paramètres de qualité d'impression et de papier diffère selon l'usage que vous faites de l'imprimante.

Impression à partir d'un périphérique compatible PictBridge	Procédez aux vérifications nécessaires à l'aide du périphérique compatible PictBridge. ➔ Impression de photos directement à partir d'un périphérique compatible
Impression à partir d'un ordinateur	Procédez aux vérifications nécessaires à l'aide du pilote d'imprimante. ➔ Impression avec les instructions d'installation simplifiée

- **Contrôle 2 : assurez-vous que la qualité d'impression choisie est adaptée au type de support et aux données d'impression en vous reportant au tableau du Contrôle 1.**

Sélectionnez une qualité d'impression adaptée au papier choisi et à l'image à imprimer. Si vous remarquez des bavures ou des couleurs irrégulières, affinez le paramètre de qualité de l'impression et recommencez l'impression.

Remarque

- Vous ne pouvez pas modifier la qualité d'impression à partir d'un périphérique compatible PictBridge.

- **Contrôle 3 : si le problème persiste, l'erreur peut avoir une autre origine.**

Consultez également les rubriques suivantes :

- ➔ Impossible de terminer l'impression d'un travail
- ➔ Aucun résultat d'impression/L'impression est floue/Les couleurs ne sont pas fidèles/Traces blanches
- ➔ Les lignes ne sont pas alignées
- ➔ Le papier est gondolé ou présente des taches d'encre
- ➔ Le papier est taché/La surface imprimée est rayée
- ➔ Le verso du papier est taché
- ➔ Les couleurs sont inégales ou striées

Guide d'utilisation avancée

Guide d'utilisation avancée > Dépannage > Résultats de l'impression insatisfaisants > Impossible de terminer l'impression d'un travail

Impossible de terminer l'impression d'un travail

- **Contrôle 1 : la taille des données d'impression est-elle particulièrement volumineuse ?**



Cliquez sur Options d'impression sous l'onglet Configuration de la page. Cochez ensuite la case Empêcher la perte des données à imprimer dans la boîte de dialogue qui s'affiche.

- **Contrôle 2 : l'espace sur le disque dur de votre ordinateur est-il suffisant ?**

Supprimez des fichiers inutiles afin de libérer de l'espace.

[Haut de la page ↕](#)

Guide d'utilisation avancée

Guide d'utilisation avancée > Dépannage > Résultats de l'impression insatisfaisants > Aucun résultat d'impression/
L'impression est floue/Les couleurs ne sont pas fidèles/Traces blanches

Aucun résultat d'impression/L'impression est floue/Les couleurs ne sont pas fidèles/Traces blanches

❖ Aucun résultat d'impression



❖ L'impression est floue



❖ Les couleurs ne sont pas fidèles



❖ Traces blanches

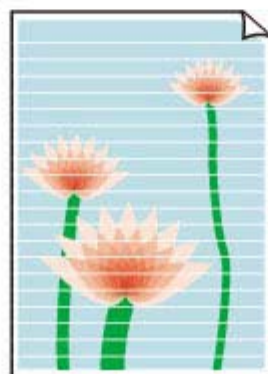

- **Contrôle 1 : avez-vous configuré les paramètres de qualité d'impression et de papier ?**

➔ Résultats de l'impression insatisfaisants

- **Contrôle 2 : vérifiez le niveau des réservoirs d'encre. Remplacez le réservoir d'encre s'il est vide.**

➔ Procédures d'entretien

- **Contrôle 3 : imprimez un motif de vérification des buses et effectuez les opérations d'entretien nécessaires telles que le nettoyage de la tête d'impression.**

Imprimez le motif de vérification des buses afin de déterminer si l'encre s'écoule correctement des buses de la tête d'impression.

Reportez-vous à la section [Procédures d'entretien](#) pour l'impression d'un motif de vérification des buses, le nettoyage de la tête d'impression et le nettoyage en profondeur de la tête d'impression.

- Si le motif de vérification des buses ne s'imprime pas correctement :
Vérifiez le niveau d'un réservoir d'encre couleur.
Si le motif de la vérification des buses ne s'imprime pas correctement du fait d'un niveau d'encre insuffisant, effectuez un nettoyage de la tête d'impression, puis essayez à nouveau d'imprimer le motif de vérification des buses.
- Si le problème persiste après deux nettoyages de la tête d'impression :
Procédez à un nettoyage en profondeur de la tête d'impression.
Si le problème persiste après le nettoyage en profondeur de la tête d'impression, mettez l'imprimante hors tension et effectuez un autre nettoyage en profondeur de la tête d'impression après 24 heures.
- Si le problème persiste après deux nettoyages en profondeur de la tête d'impression :
Si le problème persiste après le nettoyage en profondeur de la tête d'impression, cette dernière est peut-être endommagée. Contactez le centre de service.

- **Contrôle 4 : lorsque vous utilisez du papier dont une seule face est imprimable, assurez-vous qu'il est chargé face à imprimer vers le haut.**

En cas d'impression sur l'autre face, le résultat peut apparaître flou ou de mauvaise qualité.

Reportez-vous au mode d'emploi fourni avec le papier pour de plus amples informations concernant la face imprimable.

- **Contrôle 5 : l'entretien automatique de la qualité de l'encre est-il activé ?**

Si l'entretien automatique de la qualité de l'encre est désactivé, l'encre contenue dans un ou plusieurs réservoirs risque de se séparer et de présenter une densité non uniforme. Activez l'entretien automatique de la qualité de l'encre à l'aide du pilote d'imprimante.



1. Assurez-vous que l'imprimante est sous tension.
2. Ouvrez la boîte de dialogue des propriétés de l'imprimante.
➔ Ouverture de la boîte de dialogue des propriétés de l'imprimante (Windows)
3. Cliquez sur l'onglet Entretien, puis sur Paramètres personnalisés.
4. Activez la case Exécuter automatiquement l'entretien de la qualité d'encre, puis cliquez sur Envoyer.
5. Validez le message et cliquez sur OK.



1. Assurez-vous que l'imprimante est sous tension.
2. Ouvrez l'utilitaire Canon IJ Printer Utility.
➔ Ouverture de l'utilitaire Canon IJ Printer Utility (Macintosh)

3. Sélectionnez Paramètres personnalisés dans le menu contextuel.
4. Activez la case Exécuter automatiquement l'entretien de la qualité d'encre, puis cliquez sur Envoyer.
5. Validez le message et cliquez sur OK.

Important

- Il est recommandé d'activer l'entretien automatique de la qualité de l'encre. Le fait de ne pas effectuer l'entretien de la qualité de l'encre environ une fois par semaine peut affecter la qualité d'impression.
- Si l'entretien automatique de la qualité de l'encre est désactivé, effectuez cet entretien manuellement environ une fois par semaine.
 - ➔ [Conservation de la qualité de l'encre](#)



• **Contrôle 6 : assurez-vous que le profil d'entrée du pilote d'imprimante est correctement configuré.**

Si la couleur des photos prises en mode Adobe RGB ne vous satisfait pas, configurez le profil d'entrée et essayez de relancer l'impression. Cette opération pourrait améliorer la qualité de la couleur d'impression.

1. Ouvrez la boîte de dialogue des propriétés de l'imprimante.
 - ➔ [Ouverture de la boîte de dialogue des propriétés de l'imprimante \(Windows\)](#)
 -  Cliquez ici : [Pilote d'imprimante](#)
 - * Avant de cliquer ici pour ouvrir la boîte de dialogue des propriétés de l'imprimante, quittez l'application ouverte.
2. Dans l'onglet Principal, sélectionnez l'option Manuel pour Couleur/Intensité, puis cliquez sur Définir.
3. Dans l'onglet Correspondance, sélectionnez ICM sous Correction des couleurs.
4. Sélectionnez Adobe RGB (1998) sous Profil d'entrée.

Si Adobe RGB (1998) n'apparaît pas, sélectionnez Installation personnalisée sur le *CD-ROM d'installation*, puis installez Adobe RGB (1998).

Guide d'utilisation avancée

Guide d'utilisation avancée > Dépannage > Résultats de l'impression insatisfaisants > Les lignes ne sont pas alignées

Les lignes ne sont pas alignées



- **Contrôle 1 : avez-vous configuré les paramètres de qualité d'impression et de papier ?**

➔ [Résultats de l'impression insatisfaisants](#)

- **Contrôle 2 : effectuez un alignement de la tête d'impression.**

Si vous n'avez pas aligné la tête d'impression après l'installation, certaines lignes droites peuvent ne pas apparaître alignées à l'impression. Assurez-vous d'aligner la tête d'impression après son installation.

➔ [Procédures d'entretien](#)



Remarque

- Si le problème persiste après l'alignement de la tête d'impression, procédez à un alignement manuel en vous reportant à la section [Alignement manuel de la tête d'impression](#).



- **Contrôle 3 : la taille des données d'impression est-elle particulièrement volumineuse ?**

Cliquez sur Options d'impression sous l'onglet Configuration de la page. Cochez ensuite la case Empêcher la perte des données à imprimer dans la boîte de dialogue qui s'affiche.

- **Contrôle 4 : utilisez-vous la fonction d'impression avec mise en page ou de marge de reliure ?**

Lorsque vous utilisez la fonction d'impression avec mise en page ou de marge de reliure, il est possible que les lignes fines ne soient pas imprimées. Essayez d'épaissir les lignes du document.

[Haut de la page](#) ↕

Guide d'utilisation avancée

Guide d'utilisation avancée > Dépannage > Résultats de l'impression insatisfaisants > Le papier est gondolé ou présente des taches d'encre

Le papier est gondolé ou présente des taches d'encre

➤ Le papier est gondolé



➤ Le papier présente des taches d'encre



- **Contrôle 1 : avez-vous configuré les paramètres de qualité d'impression et de papier ?**

➔ Résultats de l'impression insatisfaisants

- **Contrôle 2 : si l'intensité définie est élevée, réduisez la valeur du paramètre Intensité dans le pilote d'imprimante, puis relancez l'impression.**

Si vous utilisez du papier ordinaire pour imprimer des images avec une intensité élevée, le papier peut absorber une trop grande quantité d'encre. Il risque alors d'onduler, provoquant une abrasion du papier.

Réglez l'intensité à l'aide du pilote d'imprimante.

➔ Réglage de l'intensité

- **Contrôle 3 : utilisez-vous du papier photo pour l'impression de photographies ?**

Il est recommandé d'utiliser du papier photo pour imprimer des photos ou des images fortement saturées en couleur.

➔ Chargement du papier

[Haut de la page ↕](#)

Guide d'utilisation avancée

Guide d'utilisation avancée > Dépannage > Résultats de l'impression insatisfaisants > Le papier est taché/La surface imprimée est rayée

Le papier est taché/La surface imprimée est rayée

Le papier est taché

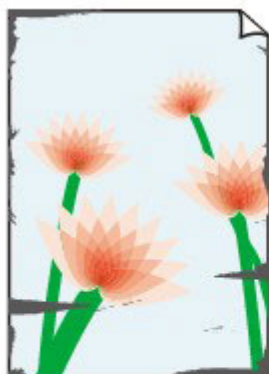

Les bords du papier sont tachés



La surface imprimée est tachée



La surface imprimée est rayée

- **Contrôle 1 : avez-vous configuré les paramètres de qualité d'impression et de papier ?**

➔ [Résultats de l'impression insatisfaisants](#)

- **Contrôle 2 : utilisez-vous un type de papier adéquat ? Vérifiez les points suivants :**

- Assurez-vous que le papier utilisé est adapté au type d'impression souhaité.
➔ [Chargement du papier](#)
- Lorsque vous effectuez une impression sans bordure, assurez-vous que le papier utilisé est adéquat.
Si le papier utilisé n'est pas adapté à l'impression sans bordure, la qualité peut être réduite au niveau des bords supérieur et inférieur du papier.
➔ [Zone d'impression](#)

- **Contrôle 3 : chargez le papier après l'avoir aplani.**

Lorsque vous utilisez du Papier Photo Satiné, chargez les feuilles une par une dans l'état où elles sont, même si elles sont ondulées. Le fait de rouler ce papier pour l'aplanir risque de provoquer des craquelures sur la surface et d'affecter la qualité d'impression.

- **Papier ordinaire**

Retournez le papier et chargez-le de manière à imprimer sur l'autre face.

Si vous laissez le papier chargé dans le réceptacle arrière pendant une période prolongée, le papier risque de gondoler. Dans ce cas, placez le papier avec l'autre face vers le haut. Cela peut résoudre le problème.

Il est recommandé de replacer le papier non utilisé dans son emballage et de le stocker sur une surface plane.

- **Autre papier**

1. Orientez la face à imprimer (A) vers le haut, puis couvrez le papier à l'aide d'une feuille ordinaire afin d'éviter les taches ou les rayures sur la surface.
2. Roulez le papier dans le sens opposé au gondolage, comme illustré ci-dessous.

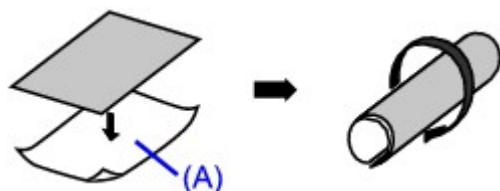

3. Assurez-vous que le gondolage a une hauteur approximative de 0,08 à 0,2 pouce / 2 à 5 mm (B).

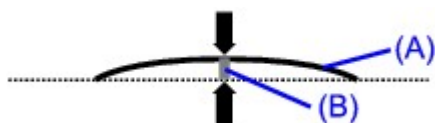

Lorsque le papier est gondolé, il est conseillé d'imprimer une seule feuille à la fois.

Remarque

- **Pour le papier présentant un gondolage vers l'intérieur lorsqu'il est imprimé**
Selon le type de support, il est possible que le papier soit taché ou ne soit pas entraîné correctement, et ce même s'il n'est pas gondolé vers l'intérieur. Dans ce cas, suivez la procédure décrite ci-dessous afin de rouler le papier vers l'extérieur avant l'impression. Cela peut améliorer la qualité de l'impression.
 1. Orientez la face à imprimer (A) vers le haut, puis couvrez le papier à l'aide d'une feuille ordinaire afin d'éviter les taches ou les rayures sur la surface.
 2. Roulez le papier comme indiqué ci-dessous.

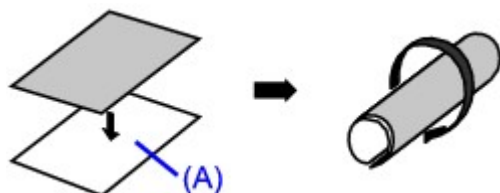

3. Assurez-vous que le gondolage a une hauteur approximative de 0,08 à 0,2 pouce / 2 à 5 mm (B).

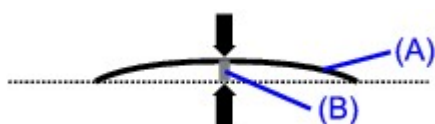

Lorsque le papier est gondolé vers l'extérieur, il est recommandé d'imprimer une seule feuille à la fois.

• **Contrôle 4 : si vous imprimez sur du papier épais, sélectionnez le paramètre Empêcher l'abrasion du papier.**

Le paramètre Empêcher l'abrasion du papier permet d'augmenter l'espace entre la tête d'impression et le papier chargé. Si la surface d'impression est usée alors que le type de support paramétré correspond au papier chargé, réglez l'imprimante de manière à éviter l'abrasion du papier à l'aide du pilote d'imprimante.

* Désactivez le paramètre Empêcher l'abrasion du papier à la fin de l'impression. Sinon, ce paramètre restera activé pour tous les travaux d'impression ultérieurs.

Windows

Ouvrez la boîte de dialogue des propriétés de l'imprimante, puis, sous Paramètres personnalisés dans l'onglet Entretien, activez la case Empêcher l'abrasion du papier et cliquez sur Envoyer. Pour ouvrir la boîte de dialogue des propriétés de l'imprimante, reportez-vous à la section [Ouverture de la boîte de dialogue des propriétés de l'imprimante \(Windows\)](#).

Macintosh

Dans Canon IJ Printer Utility, sélectionnez Paramètres personnalisés dans le menu contextuel, activez la case Empêcher l'abrasion du papier, puis cliquez sur Envoyer. Pour ouvrir Canon IJ Printer Utility, reportez-vous à la section [Ouverture de l'utilitaire Canon IJ Printer Utility \(Macintosh\)](#).

• **Contrôle 5 : si vous imprimez sur du papier cartonné ou du papier**

particulièrement épais (de 0,6 mm / 23 mil à 1,2 mm / 47 mil),

sélectionnez Papier cartonné sous Type de support dans le pilote

d'imprimante.

Il est possible que la surface imprimée soit rayée ou qu'un dysfonctionnement se produise si Type de support est configuré sur un paramètre autre que Papier cartonné. Vous ne pouvez pas utiliser de papier de plus de 1,2 mm / 47 mil d'épaisseur.

- **Contrôle 6 : si l'intensité définie est élevée, réduisez la valeur du paramètre Intensité dans le pilote d'imprimante, puis relancez**

l'impression.

Si vous utilisez du papier ordinaire pour imprimer des images avec une intensité élevée, le papier peut absorber une trop grande quantité d'encre. Il risque alors d'onduler, provoquant une abrasion du papier.

Réduisez la valeur du paramètre Intensité dans le pilote d'imprimante, puis relancez l'impression.



1. Ouvrez la boîte de dialogue des propriétés de l'imprimante.

➔ Ouverture de la boîte de dialogue des propriétés de l'imprimante (Windows)



Cliquez ici : [Pilote d'imprimante](#)

* Avant de cliquer ici pour ouvrir la boîte de dialogue des propriétés de l'imprimante, quittez l'application ouverte.

2. Dans l'onglet Principal, sélectionnez l'option Manuel pour Couleur/Intensité, puis cliquez sur Définir.
3. Faites glisser le curseur Intensité de l'onglet Réglage des couleurs sur la valeur souhaitée.



1. Ouvrez la boîte de dialogue Imprimer.

➔ Ouverture des boîtes de dialogue Configuration de la page et Imprimer (Macintosh)

2. Sélectionnez Options couleur dans le menu contextuel.

3. Faites glisser le curseur du paramètre Intensité pour définir l'intensité.

- **Contrôle 7 : l'impression est-elle effectuée hors de la zone d'impression recommandée ?**

Si vous imprimez hors de la zone imprimable recommandée de votre papier, des taches d'encre peuvent apparaître sur le bord inférieur de celui-ci.

Redimensionnez le document original dans votre application.

➔ Zone d'impression

- **Contrôle 8 : le rouleau d'entraînement du papier est-il sale ?**

Nettoyez le rouleau d'entraînement du papier.

➔ Procédures d'entretien



Remarque

- Dans la mesure où ce nettoyage use le rouleau, ne le faites qu'en cas de nécessité.

- **Contrôle 9 : l'intérieur de l'imprimante est-il sale ?**

L'impression recto verso peut laisser de l'encre à l'intérieur de la machine, ce qui risque de tacher le papier.

Procédez au nettoyage de la platine inférieure pour nettoyer l'intérieur de l'imprimante.

➔ [Nettoyage de l'intérieur de l'imprimante](#)



Remarque

- Pour éviter que l'intérieur de la machine ne se salisse, définissez un format de page correct.

• Contrôle 10 : réglez le paramètre Temps d'attente pour le séchage

d'encre sur une valeur supérieure.

Cela laisse suffisamment de temps pour le séchage de la surface d'impression, ce qui permet d'éviter que le papier soit taché ou rayé.



1. Assurez-vous que l'imprimante est sous tension.
2. Ouvrez la boîte de dialogue des propriétés de l'imprimante.
➔ [Ouverture de la boîte de dialogue des propriétés de l'imprimante \(Windows\)](#)
3. Cliquez sur l'onglet Entretien, puis sur Paramètres personnalisés.
4. Faites glisser le curseur Temps d'attente pour le séchage d'encre afin de définir le temps d'attente, puis cliquez sur Envoyer.
5. Validez le message et cliquez sur OK.



1. Assurez-vous que l'imprimante est sous tension.
 2. Ouvrez l'utilitaire Canon IJ Printer Utility.
➔ [Ouverture de l'utilitaire Canon IJ Printer Utility \(Macintosh\)](#)
 3. Sélectionnez Paramètres personnalisés dans le menu contextuel.
 4. Faites glisser le curseur Temps d'attente pour le séchage d'encre afin de définir le temps d'attente, puis cliquez sur Envoyer.
 5. Validez le message et cliquez sur OK.
- **Contrôle 11 : le papier est-il rayé par un autre papier chargé ?**

Selon le type de support, il est possible que le papier soit rayé par un autre papier chargé lorsqu'il est entraîné par le réceptacle arrière. Pour y remédier, chargez une feuille à la fois.

Guide d'utilisation avancée

Guide d'utilisation avancée > Dépannage > Résultats de l'impression insatisfaisants > Le verso du papier est taché

Le verso du papier est taché

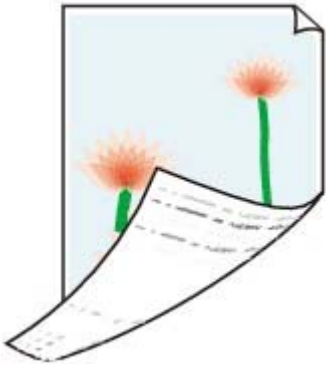

- **Contrôle 1 : avez-vous configuré les paramètres de qualité d'impression et de papier ?**

➔ Résultats de l'impression insatisfaisants

- **Contrôle 2 : procédez au nettoyage de la platine inférieure pour nettoyer l'intérieur de l'imprimante.**

➔ Nettoyage de l'intérieur de l'imprimante



Remarque

- En cas d'utilisation de l'impression recto verso ou d'une impression trop importante, l'intérieur de la machine peut être tachée d'encre.

[Haut de la page ↕](#)

Guide d'utilisation avancée

Guide d'utilisation avancée > Dépannage > Résultats de l'impression insatisfaisants > Les couleurs sont inégales ou striées

Les couleurs sont inégales ou striées

▣ Les couleurs sont inégales



▣ Les couleurs sont striées



- **Contrôle 1 : avez-vous configuré les paramètres de qualité d'impression et de papier ?**

➔ [Résultats de l'impression insatisfaisants](#)

- **Contrôle 2 : imprimez un motif de vérification des buses et effectuez les opérations d'entretien nécessaires telles que le nettoyage de la tête d'impression.**

Imprimez le motif de vérification des buses afin de déterminer si l'encre s'écoule correctement des buses de la tête d'impression.

Reportez-vous à la section [Procédures d'entretien](#) pour l'impression d'un motif de vérification des buses, le nettoyage de la tête d'impression et le nettoyage en profondeur de la tête d'impression.

- Si le motif de vérification des buses ne s'imprime pas correctement :
Vérifiez le niveau d'un réservoir d'encre couleur.
Si le motif de la vérification des buses ne s'imprime pas correctement du fait d'un niveau d'encre insuffisant, effectuez un nettoyage de la tête d'impression, puis essayez à nouveau d'imprimer le motif de vérification des buses.
- Si le problème persiste après deux nettoyages de la tête d'impression :
Procédez à un nettoyage en profondeur de la tête d'impression.
Si le problème persiste après le nettoyage en profondeur de la tête d'impression, mettez l'imprimante hors tension et effectuez un autre nettoyage en profondeur de la tête d'impression après 24 heures.
- Si le problème persiste après deux nettoyages en profondeur de la tête d'impression :
Si le problème persiste après le nettoyage en profondeur de la tête d'impression, cette dernière est peut-être endommagée. Contactez le centre de service.

• **Contrôle 3 : effectuez un alignement de la tête d'impression.**

➔ Procédures d'entretien

Remarque

- Si le problème persiste après l'alignement de la tête d'impression, procédez à un alignement manuel en vous reportant à la section [Alignement manuel de la tête d'impression](#).

• **Contrôle 4 : l'entretien automatique de la qualité de l'encre est-il activé ?**

Si l'entretien automatique de la qualité de l'encre est désactivé, l'encre contenue dans un ou plusieurs réservoirs risque de se séparer et de présenter une densité non uniforme. Activez l'entretien automatique de la qualité de l'encre à l'aide du pilote d'imprimante.

Windows

1. Assurez-vous que l'imprimante est sous tension.
2. Ouvrez la boîte de dialogue des propriétés de l'imprimante.
 - ➔ Ouverture de la boîte de dialogue des propriétés de l'imprimante (Windows)
3. Cliquez sur l'onglet Entretien, puis sur Paramètres personnalisés.
4. Activez la case Exécuter automatiquement l'entretien de la qualité d'encre, puis cliquez sur Envoyer.
5. Validez le message et cliquez sur OK.

Macintosh

1. Assurez-vous que l'imprimante est sous tension.
2. Ouvrez l'utilitaire Canon IJ Printer Utility.
 - ➔ Ouverture de l'utilitaire Canon IJ Printer Utility (Macintosh)
3. Sélectionnez Paramètres personnalisés dans le menu contextuel.
4. Activez la case Exécuter automatiquement l'entretien de la qualité d'encre, puis cliquez sur Envoyer.
5. Validez le message et cliquez sur OK.

Important

- Il est recommandé d'activer l'entretien automatique de la qualité de l'encre. Le fait de ne pas effectuer l'entretien de la qualité de l'encre environ une fois par semaine peut affecter la qualité d'impression.
- Si l'entretien automatique de la qualité de l'encre est désactivé, effectuez cet entretien manuellement environ une fois par semaine.
 - ➔ Conservation de la qualité de l'encre

• **Contrôle 5 : suivez la procédure ci-dessous lors de l'impression en niveaux de gris.**

En fonction de l'image, des problèmes d'impression (couleurs inégales ou traces blanches, par exemple) peuvent surgir au niveau des bords supérieur et/ou inférieur du papier lors de l'impression en niveaux de gris. Dans ce cas, nous vous conseillons d'imprimer sur du papier avec des marges supérieure et inférieure de plus de 45 mm / 1,77 pouce dans le sens d'impression à l'aide du logiciel Easy-PhotoPrint Pro fourni sur le *CD-ROM d'installation* ou de votre logiciel de mise en page.

Pour définir les marges à l'aide d'Easy-PhotoPrint Pro, lancez une impression conformément à la procédure décrite à la section "Impression de photos en niveaux de gris avec Easy-PhotoPrint Pro"

du chapitre "Impression en niveaux de gris" du manuel en ligne *Guide d'impression de photographies numériques*.

Si vous voulez imprimer sans marge, convertissez l'image en niveaux de gris à l'aide d'un logiciel d'édition d'images ou similaire, puis imprimez-la sans configurer le paramètre Impression niveau de gris du pilote d'imprimante. Pour ce faire, dans Windows, désactivez la case Impression niveau de gris de l'onglet Principal, puis imprimez. Sur un Macintosh, sélectionnez Qualité et support dans le menu contextuel de la boîte de dialogue Imprimer et désactivez la case Impression niveau de gris, puis imprimez. Si vous imprimez avec le logiciel Easy-PhotoPrint Pro fourni sur le *CD-ROM d'installation* après avoir converti l'image en niveaux de gris, désactivez la case Photo en niveaux de gris. L'équilibre des gris de l'image imprimée après la conversion en niveaux de gris peut paraître différent de celui de l'image imprimée avec le paramètre Impression niveau de gris du pilote d'imprimante ou Photo en niveaux de gris d'Easy-PhotoPrint Pro.

[Haut de la page ↕](#)

Guide d'utilisation avancée

Guide d'utilisation avancée > Dépannage > L'impression ne démarre pas

L'impression ne démarre pas

- **Contrôle 1 : assurez-vous que le cordon d'alimentation est**

- **correctement branché, puis mettez l'imprimante sous tension.**

Si le voyant d'**alimentation** clignote bleu, cela signifie que l'imprimante est en cours d'initialisation. Attendez que le voyant d'**alimentation** cesse de clignoter et reste allumé en bleu.

Remarque

- En cas d'impression de documents volumineux, tels que des photos ou des graphiques, l'impression peut être plus longue à démarrer. Si le voyant d' **alimentation** clignote bleu, cela signifie que l'ordinateur traite les données pour les envoyer à l'imprimante. Attendez que l'impression démarre.

- **Contrôle 2 : vérifiez le niveau des réservoirs d'encre. Remplacez le réservoir d'encre s'il est vide.**

- **Contrôle 3 : ouvrez le capot supérieur et assurez-vous que tous les voyants correspondant aux réservoirs d'encre clignotent en rouge.**

Si le réservoir contient encore de l'encre mais que son voyant clignote en rouge, cela signifie qu'il est peut-être mal installé.

➔ Procédures d'entretien

- **Contrôle 4 : ouvrez le capot supérieur et assurez-vous que le voyant correspondant aux réservoirs d'encre sont rouges.**

Si le voyant est éteint, appuyez sur le repère  situé sur le réservoir d'encre jusqu'à ce que ce dernier s'enclenche.

- **Contrôle 5 : si l'imprimante est mise hors tension pendant un certain temps, le démarrage de l'impression peut prendre plus de temps.**

Attendez que l'impression démarre.

Si l'imprimante vibre après la mise sous tension, cela signifie qu'elle est en train de secouer les réservoirs d'encre. Attendez que l'imprimante cesse de vibrer.

➔ L'imprimante vibre/L'imprimante fait du bruit même lorsqu'elle n'est pas utilisée

- **Contrôle 6 : assurez-vous que le câble USB est correctement connecté à l'imprimante et à l'ordinateur, puis vérifiez les points suivants :**

- Si vous utilisez un périphérique relais, tel qu'un concentrateur USB, débranchez-le, connectez l'imprimante directement à l'ordinateur, puis relancez l'impression. Si l'impression démarre normalement, le problème vient du périphérique relais. Contactez le revendeur du périphérique relais pour plus d'informations.
- Il peut également y avoir un problème avec le câble USB. Remplacez le câble USB et relancez l'impression.

- **Contrôle 7 : si vous imprimez à partir de l'ordinateur, redémarrez-le.**

En cas de tâches d'impression inutiles, supprimez-les.

➔ Suppression d'une tâche d'impression

- **Contrôle 8 : assurez-vous que le panneau interne est fermé.**

Si le panneau interne est ouvert, fermez-le et appuyez sur le bouton **RESUME/CANCEL** de l'imprimante.

• **Contrôle 9 : le paramètre Format page correspond-il au format de papier chargé dans l'imprimante ?**

Appuyez sur le bouton **RESUME/CANCEL** de l'imprimante pour supprimer le message d'erreur. Vérifiez ensuite le paramètre Format page de l'onglet Configuration de la page (Windows) ou de la boîte de dialogue Configuration de la page (Macintosh) dans le pilote d'imprimante, chargez du papier de format correspondant et essayez de relancer l'impression.

Si l'impression ne démarre pas alors que le papier chargé dans l'imprimante correspond au paramètre défini, configurez le pilote d'imprimante pour qu'il ne détecte pas la largeur du papier.

* Activez à nouveau la case Détecter la largeur du papier au terme de l'impression, puis cliquez sur Envoyer.



Sous Paramètres personnalisés dans l'onglet Entretien, désactivez la case Détecter la largeur du papier, puis cliquez sur Envoyer.



Dans Canon IJ Printer Utility, sélectionnez Paramètres personnalisés dans le menu contextuel, désactivez la case Détecter la largeur du papier, puis cliquez sur Envoyer.

Les paramètres configurés ici s'appliquent également au mode Impression directe d'un appareil photo numérique.

• **Contrôle 10 : les paramètres Type de support et Format page (Windows) /Format papier (Macintosh) du pilote d'imprimante sont-ils corrects ?**

Lorsque vous utilisez du papier beaux-arts ou du papier spécial d'une marque autre que Canon, prenez soin de sélectionner le type de chaque support dans Type de support et un format de papier "Arts XX (Marge 35)" dans Format page (Windows)/Format papier (Macintosh).

Vérifiez les paramètres en procédant comme suit, puis relancez l'impression.

1. Si le format de page que vous souhaitez utiliser n'apparaît pas, ouvrez le menu Fichier de l'application et sélectionnez Imprimer. Vérifiez ensuite que le nom de votre imprimante est sélectionné.
2. Assurez-vous que le papier sélectionné sous Type de support dans l'onglet Principal (Windows) ou dans la boîte de dialogue Imprimer (Macintosh) du pilote d'imprimante correspond au papier chargé dans l'imprimante.
3. Assurez-vous que le paramètre Format page de l'onglet Configuration de la page (Windows) ou le paramètre Format papier de la boîte de dialogue Configuration de la page (Macintosh) du pilote d'imprimante est identique à celui configuré à l'étape 1.

• **Contrôle 11 : assurez-vous que le nom de votre imprimante est sélectionné dans la boîte de dialogue Imprimer.**

L'imprimante risque de ne pas imprimer correctement si vous utilisez un pilote destiné à une autre imprimante.

Sous Windows, assurez-vous que le nom de votre imprimante est sélectionné dans la boîte de dialogue Imprimer.

Sur un Macintosh, assurez-vous que le nom de votre imprimante est sélectionné dans la zone Imprimante de la boîte de dialogue Imprimer.



Remarque

- Pour faire de votre imprimante l'imprimante par défaut, sélectionnez Définir comme imprimante par défaut (Windows), Imprimante par défaut ou Définir par défaut (Macintosh).



• **Contrôle 12 : configurez correctement le port de l'imprimante.**

Configurez "USBnnn" (où "n" est un nombre) en tant que port de l'imprimante.

1. Connectez-vous à l'aide d'un compte utilisateur bénéficiant de privilèges administrateur.

2. Cliquez sur Panneau de configuration, puis sur Imprimante dans Matériel et audio.

Sous Windows XP, cliquez sur Panneau de configuration, Imprimantes et autres périphériques, puis Imprimantes et télécopieurs.

Sous Windows 2000, cliquez sur Panneau de configuration, puis sur Imprimantes.

3. Cliquez sur l'icône Canon XXX avec le bouton droit de la souris, puis sélectionnez Propriétés.

4. Cliquez sur l'onglet Ports afin de vérifier les paramètres du port.

Vérifiez qu'un port appelé USBnnn (où "n" est un nombre), accompagné de la mention Canon XXX dans la colonne Imprimante, est sélectionné pour Impression sur les ports suivants.

Si le paramètre est incorrect, réinstallez le pilote d'imprimante ou remplacez le port de l'imprimante par le port correct.

[Haut de la page ↕](#)

Guide d'utilisation avancée

Guide d'utilisation avancée > Dépannage > L'impression s'interrompt avant la fin

L'impression s'interrompt avant la fin

- **Contrôle 1 : le panneau interne est-il ouvert pendant l'impression en cours ?**

Fermez le panneau interne et appuyez sur le bouton **RESUME/CANCEL** de l'imprimante.

Une page envoyée pour impression au moment de l'erreur sera effacée. Vous devez donc l'imprimer une nouvelle fois.

- **Contrôle 2 : l'imprimante a-t-elle imprimé en continu pendant une période prolongée ?**

En cas d'impression en continu pendant une période prolongée, la tête d'impression risque de surchauffer. Pour protéger la tête d'impression, l'imprimante peut interrompre l'impression au niveau d'un saut de ligne avant de reprendre.

Dans ce cas, suspendez la session d'impression à un moment opportun et mettez l'imprimante hors tension pendant au moins 15 minutes.

En outre, si vous avez imprimé des graphiques ou des photos aux couleurs vives en continu pendant une période prolongée, l'imprimante peut s'interrompre afin de protéger la tête d'impression. Dans ce cas, l'impression ne redémarre pas automatiquement. Mettez l'imprimante hors tension pendant au moins 15 minutes.

Attention

- La tête d'impression et les pièces environnantes se trouvant à l'intérieur de l'imprimante peuvent devenir extrêmement chaudes. Ne touchez jamais la tête d'impression ni les composants qui se trouvent à proximité.

- **Contrôle 3 : le papier est-il chargé ?**

Assurez-vous que du papier est chargé dans le réceptacle arrière ou avant.

S'il n'y en a plus, chargez du papier dans l'imprimante.

- **Contrôle 4 : les documents à imprimer contiennent-ils de nombreuses photos ou illustrations ?**

L'impression de documents volumineux, comme des photos ou des graphiques, nécessite un temps de traitement important au niveau de l'imprimante et de l'ordinateur, pendant lequel l'imprimante semble à l'arrêt.

De plus, lorsque vous imprimez des données utilisant une grande quantité d'encre sur du papier ordinaire, l'imprimante peut s'arrêter provisoirement. Dans les deux cas, attendez la fin du processus.

Remarque

- Si vous imprimez un document contenant une zone imprimable étendue ou si vous l'imprimez en de nombreux exemplaires, l'impression peut s'interrompre afin de laisser le temps à l'encre de sécher.

Guide d'utilisation avancée

Guide d'utilisation avancée > Dépannage > L'imprimante réagit, mais l'encre ne s'écoule pas

L'imprimante réagit, mais l'encre ne s'écoule pas

• Contrôle 1 : les buses des têtes d'impression sont-elles obstruées ?

Imprimez le motif de vérification des buses afin de déterminer si l'encre s'écoule correctement des buses de la tête d'impression.

Reportez-vous à la section [Procédures d'entretien](#) pour l'impression d'un motif de vérification des buses, le nettoyage de la tête d'impression et le nettoyage en profondeur de la tête d'impression.

- Si le motif de vérification des buses ne s'imprime pas correctement :
Vérifiez le niveau d'un réservoir d'encre couleur.
Si le motif de la vérification des buses ne s'imprime pas correctement du fait d'un niveau d'encre insuffisant, effectuez un nettoyage de la tête d'impression, puis essayez à nouveau d'imprimer le motif de vérification des buses.
- Si le problème persiste après deux nettoyages de la tête d'impression :
Procédez à un nettoyage en profondeur de la tête d'impression.
Si le problème persiste après le nettoyage en profondeur de la tête d'impression, mettez l'imprimante hors tension et effectuez un autre nettoyage en profondeur de la tête d'impression après 24 heures.
- Si le problème persiste après deux nettoyages en profondeur de la tête d'impression :
Si le problème persiste après le nettoyage en profondeur de la tête d'impression, cette dernière est peut-être endommagée. Contactez le centre de service.

• Contrôle 2 : l'encre est-elle épuisée ?

Ouvrez le capot supérieur, puis vérifiez le voyant du réservoir d'encre.

➡ [Procédures d'entretien](#)

[Haut de la page](#) ↕

Guide d'utilisation avancée

Guide d'utilisation avancée > Dépannage > L'impression n'est pas aussi rapide que prévu

L'impression n'est pas aussi rapide que prévu

• Contrôle 1 : utilisez-vous l'impression en Mode silencieux ?

La vitesse d'impression est réduite lorsque vous activez l'impression en Mode silencieux dans le pilote d'imprimante. Pour imprimer plus rapidement, désactivez le Mode silencieux.

➔ Réduction du bruit de l'imprimante

• Contrôle 2 : la qualité d'impression définie est-elle trop élevée ?

Augmentez la vitesse d'impression dans le pilote d'imprimante. Une vitesse prioritaire permet d'accélérer l'impression.



1. Ouvrez la boîte de dialogue des propriétés de l'imprimante.

➔ Ouverture de la boîte de dialogue des propriétés de l'imprimante (Windows)



Cliquez ici : [Pilote d'imprimante](#)

* Avant de cliquer ici pour ouvrir la boîte de dialogue des propriétés de l'imprimante, quittez l'application ouverte.

2. Dans l'onglet Principal, définissez le paramètre Qualité d'impression sur Rapide.

Pour certains types de support, l'option Rapide n'est pas disponible.



1. Ouvrez la boîte de dialogue Imprimer.

➔ Ouverture des boîtes de dialogue Configuration de la page et Imprimer (Macintosh)

2. Sélectionnez Qualité et support dans le menu contextuel, puis définissez le paramètre Qualité d'impression sur Rapide.

Pour certains types de support, l'option Rapide n'est pas disponible.



Remarque

- Selon votre environnement système, vous pouvez améliorer sensiblement la vitesse d'impression en procédant comme indiqué ci-dessus.

[Haut de la page](#) ↕

Guide d'utilisation avancée

Guide d'utilisation avancée > Dépannage > Le support de la tête d'impression n'est pas à l'emplacement correct pour le remplacement

Le support de la tête d'impression n'est pas à l'emplacement correct pour le remplacement

• Contrôle 1 : le voyant d'alimentation est-il éteint ?

Vérifiez que le voyant d'**alimentation** est bleu.

Le support de la tête d'impression se déplace uniquement lorsque la machine est sous tension. Si le voyant d'**alimentation** est éteint, fermez le capot supérieur et mettez l'imprimante sous tension.

Si le voyant d'**alimentation** clignote bleu, cela signifie que l'imprimante est en cours d'initialisation. Attendez que le voyant d'**alimentation** cesse de clignoter et reste allumé en bleu, puis rouvrez le capot supérieur.

• Contrôle 2 : le témoin d'alarme clignote-t-il ?

Fermez le capot supérieur, comptez le nombre de clignotements du témoin d' **alarme**, prenez les mesures appropriées pour résoudre le problème, puis rouvrez-le. Pour plus d'informations sur la résolution de l'erreur, reportez-vous à la section [Le témoin d'alarme clignote orange](#).

• Contrôle 3 : le capot supérieur est-il resté ouvert pendant 10 minutes ou plus ?

Si le capot supérieur reste ouvert pendant plus de 10 minutes, le support de la tête d'impression se déplace vers la droite afin d'empêcher que la tête d'impression ne sèche. Fermez et ouvrez à nouveau le capot supérieur pour ramener le support de la tête d'impression vers le centre.

• Contrôle 4 : si l'imprimante se prépare à charger du papier depuis le réceptacle avant (lorsque le bouton Front Feed clignote rapidement), fermez le capot supérieur et appuyez sur le bouton Front Feed. Attendez que le bouton Front Feed cesse de clignoter et reste allumé,

puis ouvrez le capot supérieur.

Si l'imprimante se prépare à charger du papier depuis le réceptacle avant (lorsque le bouton **Front Feed** clignote rapidement), il est possible que le support de la tête d'impression ne se déplace pas au centre. Dans ce cas, fermez le capot supérieur, appuyez sur le bouton **Front Feed** et attendez que le bouton **Front Feed** cesse de clignoter et reste allumé. Rouvrez ensuite le capot supérieur pour ramener le support de la tête d'impression vers le centre.

Pour poursuivre l'impression depuis le réceptacle avant après avoir remplacé le réservoir d'encre, reportez-vous à la section [Chargement du papier](#) et relancez l'impression.

• Contrôle 5 : l'imprimante a-t-elle imprimé en continu pendant une période prolongée ?

Fermez le capot supérieur, patientez quelques instants, puis rouvrez-le.

En cas d'impression continue pendant une période prolongée, le support de la tête d'impression risque de ne pas revenir au centre du fait de la surchauffe de la tête d'impression.

Remarque

- Lorsque vous ouvrez le capot supérieur en cours d'impression, le support de la tête d'impression se déplace vers la droite. Fermez le capot supérieur, puis rouvrez-le une fois l'impression terminée.

Guide d'utilisation avancée

Guide d'utilisation avancée > Dépannage > L'alimentation du papier ne se fait pas normalement

L'alimentation du papier ne se fait pas normalement

- **Contrôle 1 : procédez comme suit lorsque vous chargez du papier.**

- Lorsque vous placez deux feuilles ou plus, alignez les bords des feuilles avant de les charger.
- Lorsque vous chargez deux feuilles ou plus, vérifiez que la pile de papier ne dépasse pas la limite de chargement du papier.
Notez que le chargement de papier jusqu'à la capacité maximale peut, dans certains cas, s'avérer impossible en fonction du type de papier ou des conditions ambiantes (température et humidité très élevées ou très basses). Dans ce cas, ne dépassez pas la moitié de la limite de chargement.
- Chargez toujours le papier en orientation portrait, que ce soit dans le réceptacle arrière ou avant, quelle que soit l'orientation choisie pour l'impression.
- Lorsque vous chargez le papier dans le réceptacle arrière, placez-le face à imprimer vers le haut. Alignez la pile de papier contre le bord droit du réceptacle arrière, puis faites glisser le guide papier jusqu'à ce qu'il touche le bord gauche de la pile.
- Lorsque vous chargez le papier dans le réceptacle avant, introduisez les feuilles une par une, face à imprimer vers le HAUT. Insérez le papier directement dans le réceptacle avant de

manière à aligner le bord avant du papier avec le repère  du réceptacle avant, puis alignez le bord droit du papier avec le côté droit du réceptacle avant.

➔ [Chargement du papier](#)

- **Contrôle 2 : vérifiez si le papier n'est pas trop épais ou gondolé.**

➔ [Chargement du papier](#)

- **Contrôle 3 : si vous utilisez du papier beaux-arts de marque autre que**

Canon, assurez-vous qu'il ne pèse pas plus de 200 g/m² (53 lb).

Vous ne pourrez pas imprimer depuis le réceptacle arrière si le papier est trop lourd. Vérifiez les informations relatives au poids sur l'emballage du papier. S'il pèse plus de 200 g/m² (53 lb), chargez-le dans le réceptacle avant.

- **Contrôle 4 : retirez tout objet étranger présent dans le réceptacle avant.**

- **Contrôle 5 : vérifiez qu'aucun objet ne se trouve dans le réceptacle arrière.**



Si le papier se déchire dans le réceptacle arrière, reportez-vous à la section [Bourrages papier](#) pour savoir comment le retirer.

Si un objet étranger se trouve dans le réceptacle arrière, mettez l'imprimante hors tension, débranchez-la de la prise murale, puis retirez cet objet.



- **Contrôle 6 : assurez-vous que le panneau interne est bien fermé.**

L'alimentation en papier ne s'exécute pas correctement si le panneau interne est ouvert même légèrement.

➔ Présentation de l'imprimante

- **Contrôle 7 : nettoyez le rouleau d'entraînement du papier.**

➔ Procédures d'entretien

Remarque

- Dans la mesure où ce nettoyage use le rouleau, ne le faites qu'en cas de nécessité.

Guide d'utilisation avancée

Guide d'utilisation avancée > Dépannage > Le papier n'est pas alimenté par la source indiquée dans le pilote de l'imprimante

Le papier n'est pas alimenté par la source indiquée dans le pilote de l'imprimante



- **Contrôle : le réglage de la source de papier diffère-t-il dans le programme d'application et le pilote d'imprimante ?**

Définissez le réglage du logiciel d'application sur le réglage du pilote d'imprimante ou cliquez sur Options d'impression sur l'onglet Configuration de la page dans le pilote d'imprimante et sélectionnez Désactiver le paramètre d'alimentation papier du logiciel sur l'écran Options d'impression.

Lorsque le réglage de la source de papier diffère dans le programme d'application et le pilote d'imprimante, le réglage du logiciel est prioritaire.

[Haut de la page ↕](#)

Guide d'utilisation avancée

Guide d'utilisation avancée > Dépannage > Bourrages papier

Bourrages papier

Remarque

- Si vous devez mettre l'imprimante hors tension pour retirer le papier coincé lors de l'impression, appuyez sur le bouton **RESUME/CANCEL** pour annuler les travaux d'impression avant de couper l'alimentation de l'imprimante.

En cas de bourrage papier au niveau du réceptacle arrière, du réceptacle avant ou du support d'alimentation avant :

Pour extraire le papier, procédez comme suit.

- 1. Retirez lentement le papier par le réceptacle arrière ou par l'emplacement de sortie papier, selon le moyen le plus facile.**

Alimentation depuis le réceptacle arrière :

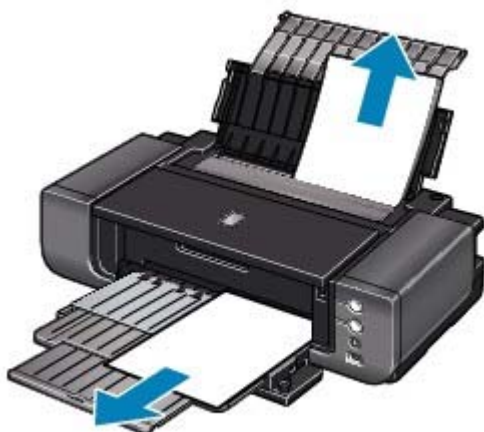

Alimentation depuis le réceptacle avant :



Remarque

- Si le papier se déchire et qu'il en reste un morceau dans l'imprimante, ouvrez le capot supérieur et retirez-le. Veillez à ne pas toucher les composants à l'intérieur de l'imprimante. Une fois le papier extrait, refermez le capot supérieur, mettez l'imprimante hors tension, puis remettez-la sous tension.
- Si vous ne parvenez pas à extraire le papier, mettez l'imprimante hors tension, puis à nouveau sous tension. Il est possible que le papier soit éjecté automatiquement.

- 2. Rechargez du papier et appuyez sur le bouton RESUME/CANCEL de l'imprimante.**

Régalez le guide papier correctement lorsque vous imprimez depuis le réceptacle arrière. Le papier risque de ne pas être entraîné correctement si le guide papier est mal réglé.

Si vous avez mis l'imprimante hors tension à l'étape 1, toutes les tâches d'impression

présentes dans la file d'attente sont annulées. Relancez l'impression si nécessaire.

Remarque

- Lors du rechargement du papier, vérifiez que vous utilisez le papier adéquat et que vous le placez correctement.

➔ **Chargement du papier**

- Le papier au format A5 convient à l'impression de documents constitués essentiellement de texte. Il est déconseillé pour imprimer des documents contenant des photos ou des graphiques. En effet, le papier imprimé peut gondoler et provoquer des bourrages papier.

Si vous ne parvenez pas à enlever le papier, si le papier se déchire à l'intérieur de l'imprimante ou si l'erreur de bourrage papier persiste après le retrait du papier coincé, contactez le centre de service.

Dans les autres situations :

Procédez comme suit :

- **Contrôle 1 : y a-t-il des objets étrangers autour de l'emplacement de sortie papier ?**
- **Contrôle 2 : y a-t-il des objets étrangers dans le réceptacle arrière ?**



Si un objet étranger se trouve dans le réceptacle arrière, mettez l'imprimante hors tension, débranchez-la de la prise murale, puis retirez cet objet.

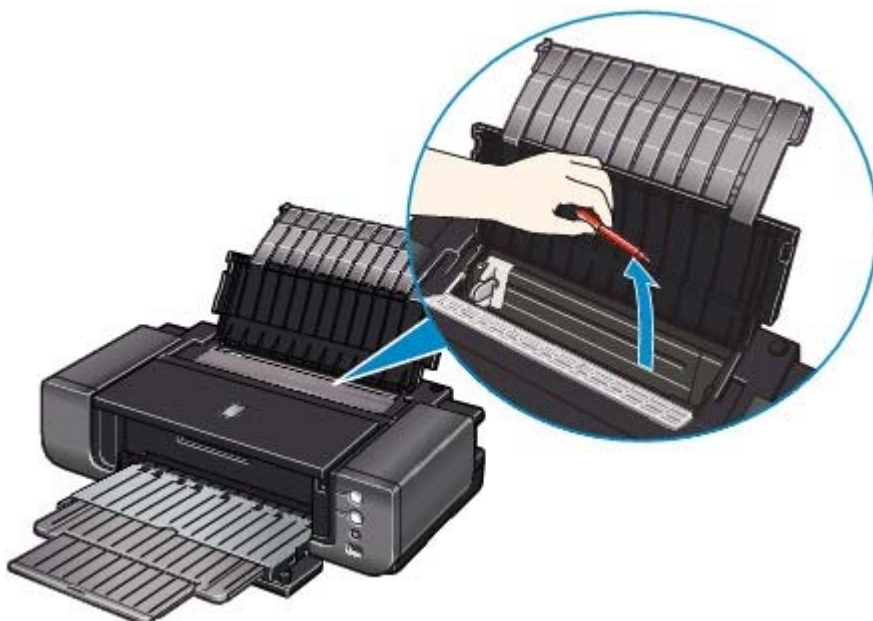

- **Contrôle 3 : le papier est-il gondolé ?**



➡ Contrôle 3 : chargez le papier après l'avoir aplani.

[Haut de la page ↕](#)

Guide d'utilisation avancée

Guide d'utilisation avancée > Dépannage > Un message s'affiche sur l'écran de l'ordinateur

Un message s'affiche sur l'écran de l'ordinateur

- ➔ Erreur n° : B200 Erreur de l'imprimante. Mettez l'imprimante hors tension et débranchez le cordon d'alimentation de la prise de courant. Contactez ensuite le centre de service. s'affiche
- ➔ Erreur n° : **** Erreur de l'imprimante. Mettez l'imprimante hors tension puis à nouveau sous tension. Si l'erreur persiste, consultez le guide d'utilisation pour plus d'informations. s'affiche
- ➔ Erreur au niveau du réceptacle arrière ou du réceptacle avant s'affiche
- ➔ Erreur au niveau de la largeur de papier s'affiche
- ➔ Erreur au niveau de l'alignement automatique de la tête d'impression s'affiche
- ➔  Erreur d'écriture/Erreur de sortie/Erreur de communication
- ➔  Erreur n° : 92 s'affiche
- ➔  Erreur n° : 93 s'affiche
- ➔  Erreur n° : 300 s'affiche
- ➔  Erreur n° : 1281 s'affiche
- ➔  Erreur n° : 1283 s'affiche
- ➔  Erreur n° : 1284 s'affiche
- ➔  Erreur n° : 1320 s'affiche
- ➔  Erreur n° : 1321 s'affiche
- ➔  Message : 1350 s'affiche
- ➔  Erreur n° : 1700 s'affiche
- ➔  Numéro d'information sur l'encre : 1600 s'affiche
- ➔  Numéro d'information sur l'encre : 1698 s'affiche
- ➔  Numéro d'information sur l'encre : 1699 s'affiche
- ➔  Erreur n° : 1851 s'affiche
- ➔  Erreur n° : 1856 s'affiche
- ➔  Erreur n° : 2001 s'affiche
- ➔  Erreur n° : 2002 s'affiche
- ➔  Erreur n° : 2500 s'affiche
- ➔  Autres messages d'erreur
- ➔  L'écran du programme Inkjet Printer/Scanner/Fax Extended Survey Program s'affiche
- ➔  L'icône du programme Inkjet Printer/Scanner/Fax Extended Survey Program s'affiche

Erreur n° : B200 Erreur de l'imprimante. Mettez l'imprimante hors tension et débranchez le cordon d'alimentation de la prise de courant. Contactez ensuite le centre de service. s'affiche

Mettez l'imprimante hors tension et débranchez le cordon d'alimentation de la prise.

Contactez le centre de service.

Erreur n° : ** Erreur de l'imprimante. Mettez l'imprimante hors tension puis à nouveau sous tension. Si l'erreur persiste, consultez le guide d'utilisation pour plus d'informations. s'affiche**

Le code alphanumérique "*****" affiché varie en fonction de la nature de l'erreur.

- **5100 ou 5110 s'affiche**

Vérifiez que le support de la tête d'impression n'est pas bloqué.

Annulez l'impression à partir de votre ordinateur et mettez l'imprimante hors tension. Retirez ensuite le papier coincé ou le matériel de protection qui bloque le support de la tête d'impression et mettez à nouveau l'imprimante sous tension.

Important

- Veillez à ne pas toucher les composants à l'intérieur de l'imprimante. L'imprimante risquerait de ne plus imprimer correctement.
- Si le problème persiste, contactez le centre de service.

- **Un code à quatre chiffres et le message "Erreur de l'imprimante" s'affichent.**

Mettez l'imprimante hors tension et débranchez le cordon d'alimentation de la prise.

Rebranchez l'imprimante, puis remettez-la sous tension.

Si le problème persiste, contactez le centre de service.

Erreur au niveau du réceptacle arrière ou du réceptacle avant s'affiche

- **Contrôle 1 : l'imprimante est-elle prête à charger du papier depuis le réceptacle avant ?**

Chargez le papier correctement dans le réceptacle avant et appuyez sur le bouton **RESUME/CANCEL** de l'imprimante.

Reportez-vous à la section [Chargement du papier](#) pour plus d'informations sur le chargement correct du papier dans le réceptacle avant.

- **Contrôle 2 : le format de papier que l'imprimante ne parvient pas à entraîner depuis le réceptacle arrière est-il sélectionné dans le pilote d'imprimante ?**

Sélectionnez l'alimentation papier appropriée et essayez de relancer l'impression.



Cliquez sur Annuler l'impression dans la boîte de dialogue qui s'affiche. Sélectionnez ensuite Réceptacle avant sous Alimentation papier dans l'onglet Principal du pilote d'imprimante. Chargez le papier dans le réceptacle avant et essayez de relancer l'impression.



Cliquez sur Supprimer la tâche dans la boîte de dialogue qui s'affiche. Sélectionnez Qualité et support dans le menu contextuel de la boîte de dialogue Imprimer et sélectionnez Réceptacle avant sous Alimentation papier. Chargez ensuite le papier dans le réceptacle avant et essayez de relancer l'impression.

- **Contrôle 3 : le format de papier que l'imprimante ne parvient pas à entraîner depuis le réceptacle avant est-il sélectionné dans le pilote d'imprimante ?**

Sélectionnez l'alimentation papier appropriée et essayez de relancer l'impression.



Cliquez sur Annuler l'impression dans la boîte de dialogue qui s'affiche. Sélectionnez ensuite Réceptacle arrière sous Alimentation papier dans l'onglet Principal du pilote d'imprimante. Chargez le papier dans le réceptacle arrière et essayez de relancer l'impression.



Cliquez sur Supprimer la tâche dans la boîte de dialogue qui s'affiche. Sélectionnez Qualité et support dans le menu contextuel de la boîte de dialogue Imprimer et sélectionnez Réceptacle arrière sous Alimentation papier. Chargez ensuite le papier dans le réceptacle arrière et essayez de relancer l'impression.

- **Contrôle 4 : le papier est-il chargé correctement dans le réceptacle avant ?**

Appuyez sur le bouton **RESUME/CANCEL** de l'imprimante pour supprimer le message d'erreur, puis chargez du papier dans le réceptacle avant en suivant la procédure décrite à la section [Chargement du papier](#) et essayez de relancer l'impression.

- **Contrôle 5 : le réceptacle avant est-il dressé au moment où l'impression depuis le réceptacle arrière démarre ?**

Ramenez le réceptacle avant en position d'impression normale, vérifiez que le réceptacle arrière contient du papier et appuyez sur le bouton **RESUME/CANCEL** de l'imprimante pour

reprendre l'impression. Reportez-vous à la section [Chargement du papier](#) pour plus d'informations sur le placement du réceptacle avant en position d'impression normale.

- **Contrôle 6 : si le réceptacle avant est dressé pendant l'impression depuis le réceptacle arrière, remettez-le en position d'impression normale, puis appuyez sur le bouton RESUME/CANCEL de l'imprimante et essayez de relancer l'impression.**

Reportez-vous à la section [Chargement du papier](#) pour plus d'informations sur le placement du réceptacle avant en position d'impression normale.

Ne déplacez pas le réceptacle avant pendant l'impression.

- **Contrôle 7 : si le réceptacle avant est abaissé pendant l'impression depuis le réceptacle avant, remettez-le en position d'alimentation du papier par l'avant, puis appuyez sur le bouton RESUME/CANCEL de l'imprimante et essayez de relancer l'impression.**

Reportez-vous à la section [Chargement du papier](#) pour plus d'informations sur le placement du réceptacle avant en position d'impression normale.

Ne déplacez pas le réceptacle avant pendant l'impression.

Erreur au niveau de la largeur de papier s'affiche

- **Contrôle : vérifiez que le paramètre Format page correspond au format de papier chargé dans l'imprimante.**

Appuyez sur le bouton **RESUME/CANCEL** de l'imprimante pour supprimer le message d'erreur. Vérifiez ensuite le paramètre Format page de l'onglet Configuration de la page (Windows) ou de la boîte de dialogue Configuration de la page (Macintosh) dans le pilote d'imprimante, chargez du papier de format correspondant et essayez de relancer l'impression.

Si ce message s'affiche alors que le papier chargé dans l'imprimante correspond au paramètre défini, configurez le pilote d'imprimante pour qu'il ne détecte pas la largeur du papier.

* Activez à nouveau la case Détecter la largeur du papier au terme de l'impression, puis cliquez sur Envoyer.



Sous Paramètres personnalisés dans l'onglet Entretien, désactivez la case Détecter la largeur du papier, puis cliquez sur Envoyer.



Dans Canon IJ Printer Utility, sélectionnez Paramètres personnalisés dans le menu contextuel, désactivez la case Détecter la largeur du papier, puis cliquez sur Envoyer.

Les paramètres configurés ici s'appliquent également au mode Impression directe d'un appareil photo numérique.

Erreur au niveau de l'alignement automatique de la tête d'impression s'affiche

- **Contrôle : reportez-vous à la section [Onze clignotements](#) : dans [Le témoin d'alarme clignote orange](#) et prenez les mesures appropriées pour résoudre le problème.**



Erreur d'écriture/Erreur de sortie/Erreur de communication

- **Contrôle 1 : si le témoin d'alimentation est éteint, assurez-vous que le cordon d'alimentation est branché, puis mettez l'imprimante sous tension.**

Si le voyant d'alimentation clignote bleu, cela signifie que l'imprimante est en cours d'initialisation. Attendez que le voyant d'alimentation cesse de clignoter et reste allumé en bleu.

- **Contrôle 2 : assurez-vous que le port de l'imprimante est correctement configuré dans le pilote d'imprimante.**

* Dans les instructions suivantes, **XXX** correspond au nom de votre imprimante.

1. Connectez-vous à l'aide d'un compte utilisateur bénéficiant de privilèges administrateur.

2. Cliquez sur Panneau de configuration, puis sur Imprimante dans Matériel et audio.

Sous Windows XP, cliquez sur Panneau de configuration, Imprimantes et autres périphériques, puis Imprimantes et télécopieurs.

Sous Windows 2000, cliquez sur Panneau de configuration, puis sur Imprimantes.

3. Cliquez sur l'icône Canon XXX avec le bouton droit de la souris, puis sélectionnez Propriétés.

4. Cliquez sur l'onglet Ports afin de vérifier les paramètres du port.

Vérifiez qu'un port appelé USBnnn (où "n" est un nombre), accompagné de la mention Canon XXX dans la colonne Imprimante, est sélectionné pour Impression sur les ports suivants.

Si le port défini est incorrect, réinstallez le pilote d'imprimante ou modifiez la configuration du port en fonction de l'interface utilisée.

• **Contrôle 3 : assurez-vous que le câble USB est correctement connecté à l'imprimante et à l'ordinateur.**

- Si vous utilisez un périphérique relais, tel qu'un concentrateur USB, débranchez-le, connectez l'imprimante directement à l'ordinateur, puis relancez l'impression. Si l'impression démarre normalement, le problème vient du périphérique relais. Contactez le revendeur du périphérique relais pour plus d'informations.
- Il peut également y avoir un problème avec le câble USB. Remplacez le câble USB et relancez l'impression.

• **Contrôle 4 : vérifiez que le pilote d'imprimante est installé correctement.**

Désinstallez le pilote d'imprimante en suivant la procédure décrite dans la section [Désinstallation du pilote d'imprimante](#), puis réinstallez-le à l'aide de la procédure décrite dans votre guide d'installation.

• **Contrôle 5 : vérifiez l'état du périphérique sur votre ordinateur.**

Procédez comme suit pour vérifier l'état du périphérique.

1. Cliquez sur Panneau de configuration, Matériel et audio, puis Gestionnaire de périphériques.

Si l'écran Contrôle de compte d'utilisateur s'affiche, suivez les instructions à l'écran.

Sous Windows XP, cliquez sur Panneau de configuration, Performances et maintenance, Système, puis sur Gestionnaire de périphériques dans Matériel.

Sous Windows 2000, cliquez sur Panneau de configuration, Système, puis sur Gestionnaire de périphériques sous Matériel.

2. Double-cliquez sur Contrôleurs de bus USB, puis sur Prise en charge d'impression USB.

Si Prise en charge d'impression USB ne s'affiche pas, assurez-vous que l'imprimante est correctement connectée à l'ordinateur.

➡ **Contrôle 3 : assurez-vous que le câble USB est correctement connecté à l'imprimante et à l'ordinateur.**

3. Cliquez sur l'onglet Général et assurez-vous qu'aucun périphérique n'est signalé comme défaillant.

Si une erreur de périphérique s'affiche, reportez-vous à l'aide Windows pour résoudre l'erreur.

Macintosh Erreur n° : 92 s'affiche

• **Contrôle : le format de papier que l'imprimante ne parvient pas à entraîner depuis le réceptacle arrière est-il sélectionné dans le pilote d'imprimante ?**

Cliquez sur Supprimer la tâche dans la boîte de dialogue qui s'affiche. Sélectionnez Qualité et

support dans le menu contextuel de la boîte de dialogue Imprimer et sélectionnez Réceptacle avant sous Alimentation papier. Chargez ensuite le papier dans le réceptacle avant et essayez de relancer l'impression.

Macintosh Erreur n° : 93 s'affiche

- **Contrôle : le format de papier que l'imprimante ne parvient pas à entraîner depuis le réceptacle avant est-il sélectionné dans le pilote d'imprimante ?**

Cliquez sur Supprimer la tâche dans la boîte de dialogue qui s'affiche. Sélectionnez Qualité et support dans le menu contextuel de la boîte de dialogue Imprimer et sélectionnez Réceptacle arrière sous Alimentation papier. Chargez ensuite le papier dans le réceptacle arrière et essayez de relancer l'impression.

Macintosh Erreur n° : 300 s'affiche

- **Contrôle 1 : si le témoin d'alimentation est éteint, assurez-vous que le cordon d'alimentation est branché, puis mettez l'imprimante sous tension.**

Si le voyant d'alimentation clignote bleu, cela signifie que l'imprimante est en cours d'initialisation. Attendez que le voyant d'alimentation cesse de clignoter et reste allumé en bleu.

- **Contrôle 2 : assurez-vous que le câble USB est correctement connecté à l'imprimante et à l'ordinateur.**
 - Si vous utilisez un périphérique relais, tel qu'un concentrateur USB, débranchez-le, connectez l'imprimante directement à l'ordinateur, puis relancez l'impression. Si l'impression démarre normalement, le problème vient du périphérique relais. Contactez le revendeur du périphérique relais pour plus d'informations.
 - Il peut également y avoir un problème avec le câble USB. Remplacez le câble USB et relancez l'impression.
- **Contrôle 3 : assurez-vous que le nom de votre imprimante est sélectionné dans la boîte de dialogue Imprimer.**

➔ [Ouverture des boîtes de dialogue Configuration de la page et Imprimer \(Macintosh\)](#)

Macintosh Erreur n° : 1281 s'affiche

- **Contrôle : le réceptacle avant est-il dressé au moment où l'impression depuis le réceptacle arrière démarre ?**

Ramenez le réceptacle avant en position d'impression normale, vérifiez que le réceptacle arrière contient du papier et appuyez sur le bouton **RESUME/CANCEL** de l'imprimante pour reprendre l'impression. Reportez-vous à la section [Chargement du papier](#) pour plus d'informations sur le placement du réceptacle avant en position d'impression normale.

Macintosh Erreur n° : 1283 s'affiche

- **Contrôle : si le réceptacle avant est dressé pendant l'impression depuis le réceptacle arrière, remettez-le en position d'impression normale, puis appuyez sur le bouton RESUME/CANCEL de l'imprimante et essayez de relancer l'impression.**

Reportez-vous à la section [Chargement du papier](#) pour plus d'informations sur le placement du réceptacle avant en position d'impression normale.

Ne déplacez pas le réceptacle avant pendant l'impression.

Macintosh Erreur n° : 1284 s'affiche

- **Contrôle : si le réceptacle avant est abaissé pendant l'impression depuis le réceptacle avant, remettez-le en position d'alimentation du papier par l'avant,**

puis appuyez sur le bouton **RESUME/CANCEL** de l'imprimante et essayez de relancer l'impression.

Reportez-vous à la section [Chargement du papier](#) pour plus d'informations sur le placement du réceptacle avant en position d'impression normale.

Ne déplacez pas le réceptacle avant pendant l'impression.

Macintosh Erreur n° : 1320 s'affiche

- **Contrôle : l'imprimante est-elle prête à charger du papier depuis le réceptacle avant ?**

Chargez le papier correctement dans le réceptacle avant et appuyez sur le bouton **RESUME/CANCEL** de l'imprimante.

Reportez-vous à la section [Chargement du papier](#) pour plus d'informations sur le chargement correct du papier dans le réceptacle avant.

Macintosh Erreur n° : 1321 s'affiche

- **Contrôle : le papier est-il chargé correctement dans le réceptacle avant ?**

Appuyez sur le bouton **RESUME/CANCEL** de l'imprimante pour supprimer le message d'erreur, puis chargez du papier dans le réceptacle avant en suivant la procédure décrite à la section [Chargement du papier](#) et essayez de relancer l'impression.

Macintosh Message : 1350 s'affiche

- Reportez-vous à la section [Douze clignotements](#) : dans [Le témoin d'alarme clignote orange](#) et prenez les mesures appropriées pour résoudre le problème.

Macintosh Erreur n° : 1700 s'affiche

- Reportez-vous à la section [Huit clignotements](#) : dans [Le témoin d'alarme clignote orange](#) et prenez les mesures appropriées pour résoudre le problème.

Macintosh Numéro d'information sur l'encre : 1600 s'affiche

- Reportez-vous à la section [Quatre clignotements](#) : dans [Le témoin d'alarme clignote orange](#) et prenez les mesures appropriées pour résoudre le problème.

Macintosh Numéro d'information sur l'encre : 1698 s'affiche

- Reportez-vous à la section [Dix-sept clignotements](#) : dans [Le témoin d'alarme clignote orange](#) et prenez les mesures appropriées pour résoudre le problème.

Macintosh Numéro d'information sur l'encre : 1699 s'affiche

- Reportez-vous à la section [Dix-huit clignotements](#) : dans [Le témoin d'alarme clignote orange](#) et prenez les mesures appropriées pour résoudre le problème.

Macintosh Erreur n° : 1851 s'affiche

- **Contrôle : fermez le panneau interne et appuyez sur le bouton **RESUME/CANCEL** de l'imprimante.**

Macintosh Erreur n° : 1856 s'affiche

- **Contrôle : fermez le panneau interne et appuyez sur le bouton RESUME/CANCEL de l'imprimante.**

Une page envoyée pour impression au moment de l'erreur sera effacée. Vous devez donc l'imprimer une nouvelle fois.

Macintosh Erreur n° : 2001 s'affiche

- **Reportez-vous à la section [Neuf clignotements](#) : dans [Le témoin d'alarme clignote orange](#) et prenez les mesures appropriées pour résoudre le problème.**

Macintosh Erreur n° : 2002 s'affiche

- **Reportez-vous à la section [Dix-neuf clignotements](#) : dans [Le témoin d'alarme clignote orange](#) et prenez les mesures appropriées pour résoudre le problème.**

Macintosh Erreur n° : 2500 s'affiche

- **Reportez-vous à la section [Onze clignotements](#) : dans [Le témoin d'alarme clignote orange](#) et prenez les mesures appropriées pour résoudre le problème.**

Windows Autres messages d'erreur

- **Contrôle : si un message d'erreur apparaît en dehors de l'écran d'état de l'imprimante, procédez comme suit :**
 - Traitement impossible : espace disque insuffisant
Supprimez les fichiers inutiles pour augmenter la quantité d'espace libre sur le disque.
 - Traitement impossible : mémoire insuffisante
Fermez les autres applications en cours d'exécution pour augmenter la mémoire disponible.
Si vous ne parvenez toujours pas à imprimer, redémarrez l'ordinateur et relancez l'impression.
 - "Pilote d'imprimante introuvable"
Désinstallez le pilote d'imprimante en suivant la procédure décrite dans la section [Désinstallation du pilote d'imprimante](#), puis réinstallez-le.
 - "Impossible d'imprimer nom de l'application - nom du fichier"
Relancez l'impression une fois le travail en cours terminé.

Windows L'écran du programme Inkjet Printer/Scanner/Fax Extended Survey Program s'affiche

Si le programme Inkjet Printer/Scanner/Fax Extended Survey Program est installé, l'écran de confirmation vous demandant l'autorisation d'envoyer les informations relatives à l'utilisation de l'imprimante s'affiche trois mois et six mois après l'installation. Il s'affiche ensuite tous les six mois pendant environ quatre ans.

Lisez les instructions affichées à l'écran et suivez la procédure décrite ci-dessous.

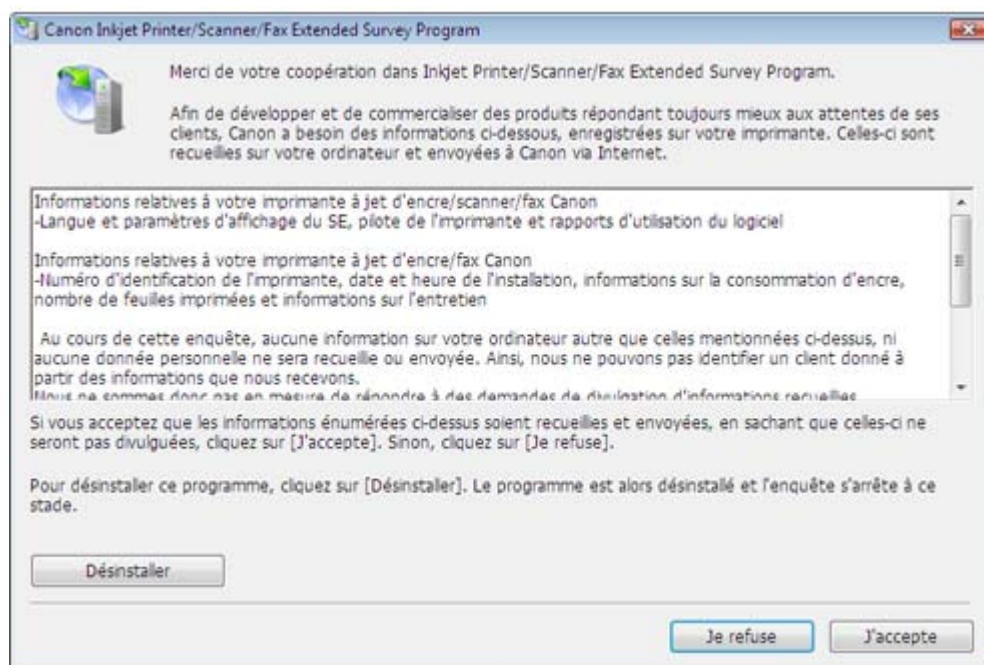

- **Si vous acceptez de participer au programme d'enquête :**

Cliquez sur Agree, puis suivez les instructions affichées à l'écran. Les informations relatives à l'utilisation de l'imprimante sont envoyées à Canon via Internet. Si vous avez suivi les instructions affichées à l'écran, les informations seront transmises automatiquement à partir du deuxième envoi et l'écran de confirmation ne s'affichera plus.

Remarque

- Lors de l'envoi des informations, il est possible qu'un écran d'avertissement (relatif à la sécurité sur Internet, par exemple) s'affiche. Dans ce cas, vérifiez que le nom du programme est IJPLMUI.exe, puis autorisez-le.
- Si vous désactivez la case à cocher Send automatically from the next time, les informations ne seront pas transmises automatiquement à partir du deuxième envoi et un écran de confirmation s'affichera lors de la prochaine enquête. Pour envoyer les informations automatiquement, reportez-vous à la section [Modification du paramètre de l'écran de confirmation](#).

- **Si vous ne voulez pas participer au programme d'enquête :**

Cliquez sur Do not agree. L'écran de confirmation se ferme et le programme d'enquête est ignoré. L'écran de confirmation s'affichera à nouveau dans trois mois.

- **Pour désinstaller le programme Inkjet Printer/Scanner/Fax Extended Survey Program :**

Pour désinstaller le programme Inkjet Printer/Scanner/Fax Extended Survey Program, cliquez sur Uninstall, puis suivez les instructions à l'écran.

- **Modification du paramètre de l'écran de confirmation :**

1. Sélectionnez les éléments suivants à partir du menu Démarrer, comme indiqué ci-dessous :
 - Sous Windows Vista, sélectionnez Démarrer > Panneau de configuration > Programmes et fonctionnalités > Désinstaller un programme.
 - Sous Windows XP, sélectionnez Démarrer > Panneau de configuration > Ajout/Suppression de programmes.
 - Sous Windows 2000, sélectionnez Démarrer > Paramètres > Panneau de configuration > Ajout/Suppression de programmes.

Remarque

- Sous Windows Vista, un message de confirmation ou d'avertissement peut apparaître lors de l'installation, de la désinstallation ou du lancement du logiciel. Ce message s'affiche lorsque des droits d'administration sont nécessaires pour effectuer une tâche.
Si vous avez ouvert une session en tant qu'administrateur, cliquez sur Continuer ou Autoriser pour poursuivre.

2. Sélectionnez Canon Inkjet Printer/Scanner/Fax Extended Survey Program.
3. Sélectionnez Modifier.

Si vous sélectionnez Oui après avoir suivi les instructions affichées, l'écran de confirmation s'affichera lors de la prochaine enquête.

Si vous sélectionnez Non, les informations seront envoyées automatiquement.

Remarque

- Si vous sélectionnez Désinstaller (ou Supprimer), le programme Inkjet Printer/Scanner/Fax Extended Survey Program est désinstallé. Suivez les instructions affichées à l'écran.

Macintosh L'icône du programme Inkjet Printer/Scanner/Fax Extended Survey Program s'affiche

Si le programme Inkjet Printer/Scanner/Fax Extended Survey Program est installé, les informations d'utilisation de l'imprimante sont envoyées trois et six mois après l'installation. Elles sont ensuite envoyées tous les six mois pendant environ quatre ans. L'icône Inkjet Printer/Scanner/Fax Extended Survey Program s'affiche dans le Dock lorsque les informations d'utilisation de l'imprimante doivent être envoyées.

Sous Mac OS X v.10.3.9, le programme Inkjet Printer/Scanner/Fax Extended Survey Program n'est pas installé.

Lisez les instructions affichées à l'écran après avoir cliqué sur l'icône, puis suivez la procédure décrite ci-dessous.

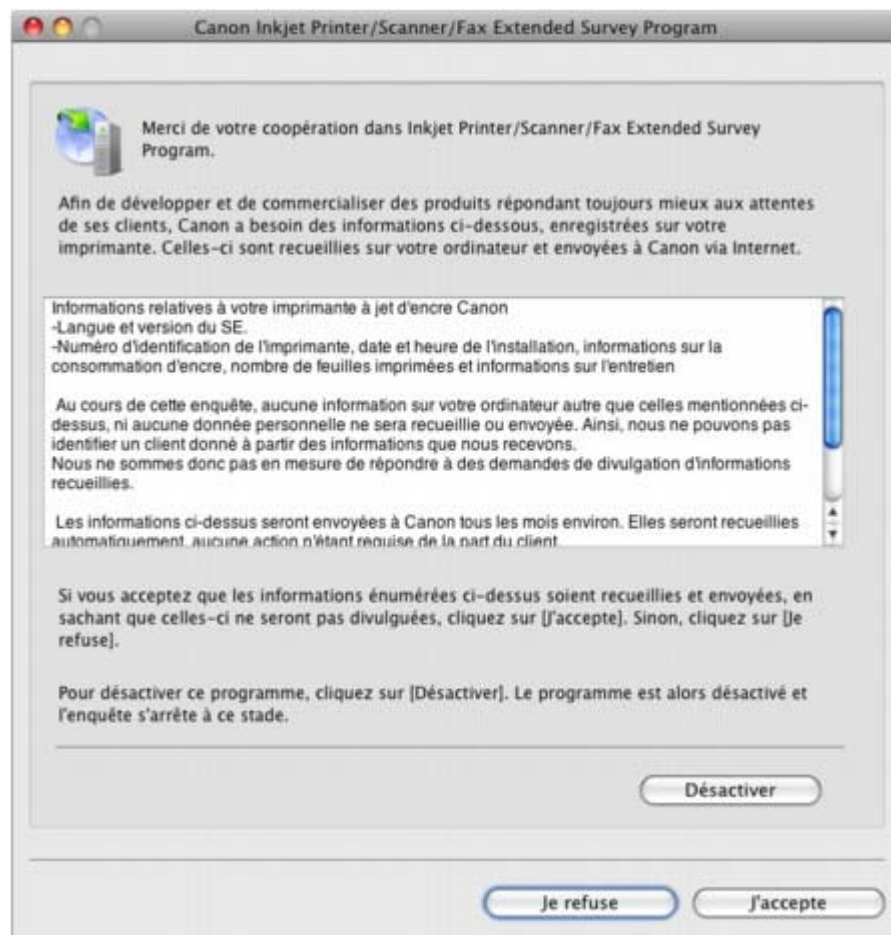

- **Si vous acceptez de participer au programme d'enquête :**

Cliquez sur Agree, puis suivez les instructions affichées à l'écran. Les informations relatives à l'utilisation de l'imprimante sont envoyées à Canon via Internet. Si vous avez suivi les instructions affichées à l'écran, les informations seront transmises automatiquement à partir du deuxième envoi et l'écran de confirmation ne s'affichera plus.

Remarque

- Si vous désactivez la case à cocher Send automatically from the next time, les informations ne seront pas transmises automatiquement à partir du deuxième envoi et l'icône Inkjet Printer/Scanner/Fax Extended Survey Program s'affichera dans le Dock lors

de la prochaine enquête.

- **Si vous ne voulez pas participer au programme d'enquête :**

Cliquez sur Do not agree. L'écran de confirmation se ferme et le programme d'enquête est ignoré. L'écran de confirmation s'affichera à nouveau dans trois mois.

- **Pour arrêter d'envoyer des informations :**

Cliquez sur Turn off. Le programme Inkjet Printer/Scanner/Fax Extended Survey Program est arrêté et les informations ne sont pas envoyées. Pour reprendre l'enquête, reportez-vous à la section [Modification du paramètre](#).

- **Pour désinstaller le programme Inkjet Printer/Scanner/Fax Extended Survey Program :**

1. Arrêtez le programme Inkjet Printer/Scanner/Fax Extended Survey Program.

➔ [Modification du paramètre](#) :

2. Sélectionnez Applications dans le menu Aller, double-cliquez sur le dossier Canon Utilities, puis sur le dossier Canon Inkjet Printer/Scanner/Fax Extended Survey Program.
3. Placez le fichier Canon Inkjet Printer/Scanner/Fax Extended Survey Program.app dans la Corbeille.
4. Redémarrez l'ordinateur.

Videz la Corbeille et redémarrez votre ordinateur.

- **Modification du paramètre :**

Pour afficher l'écran de confirmation à chaque envoi d'informations sur l'utilisation de l'imprimante ou pour reprendre l'enquête, suivez la procédure ci-dessous.

1. Sélectionnez Applications dans le menu Aller, double-cliquez sur le dossier Canon Utilities, puis sur le dossier Canon Inkjet Printer/Scanner/Fax Extended Survey Program.
2. Double-cliquez sur l'icône Canon Inkjet Printer/Scanner/Fax Extended Survey Program.

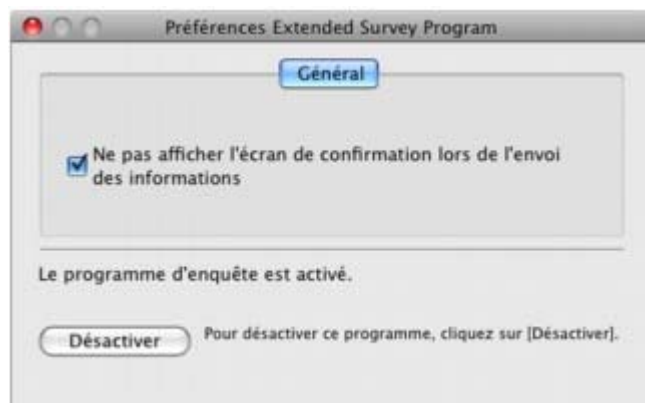

- **Do not display the confirmation screen when information is sent :**
Si cette case est activée, les informations seront envoyées automatiquement. Si vous désactivez cette case à cocher, l'icône Inkjet Printer/Scanner/Fax Extended Survey Program s'affiche dans le Dock au moment de la prochaine enquête. Cliquez sur l'icône, puis suivez les instructions à l'écran.
- **Bouton Turn off/Turn on :**
Cliquez sur le bouton Turn off pour arrêter le programme Inkjet Printer/Scanner/Fax Extended Survey Program.
Cliquez sur le bouton Turn on pour redémarrer le programme Inkjet Printer/Scanner/Fax Extended Survey Program.

[Haut de la page](#) ↕

Guide d'utilisation avancée

Guide d'utilisation avancée > Dépannage > Utilisateurs Windows

Utilisateurs Windows

L'écran d'état de l'imprimante ne s'affiche pas

- **Contrôle : l'écran d'état de l'imprimante est-il activé ?**

Assurez-vous que l'option Démarrer écran d'état est sélectionnée dans le menu Option de l'écran d'état de l'imprimante.

- 1. Ouvrez la boîte de dialogue des propriétés de l'imprimante.**

➔ Ouverture de la boîte de dialogue des propriétés de l'imprimante (Windows)

- 2. Cliquez sur l'onglet Entretien, puis sur Afficher l'état de l'imprimante.**

- 3. Le cas échéant, sélectionnez l'option Démarrer écran d'état dans le menu Option.**

[Haut de la page ↕](#)

Guide d'utilisation avancée

Guide d'utilisation avancée > Dépannage > Un message d'erreur s'affiche sur un périphérique compatible PictBridge

Un message d'erreur s'affiche sur un périphérique compatible PictBridge

Voici la liste des erreurs pouvant se produire lorsque vous imprimez directement à partir d'un périphérique compatible PictBridge, ainsi que les mesures à prendre pour éliminer ces erreurs.

Remarque

- Cette section décrit les erreurs qui peuvent apparaître sur les périphériques compatibles PictBridge de marque Canon. Les messages d'erreur et les solutions proposées peuvent varier en fonction du périphérique utilisé. Pour les erreurs survenant sur les périphériques compatibles PictBridge de marque autre que Canon, vérifiez le témoin d' **alarme** et prenez les mesures appropriées pour corriger l'erreur. Pour plus de détails, reportez-vous à la section [Le témoin d'alarme clignote orange](#).
- Pour obtenir des informations sur les erreurs qui s'affichent sur les périphériques PictBridge compatibles et leurs solutions, reportez-vous également au mode d'emploi de ces derniers. Pour tout autre problème relatif à ces périphériques, contactez le fabricant.

Messages d'erreur sur un périphérique compatible PictBridge	Action
[Printer in use/Impression en cours]	Si l'imprimante imprime à partir de l'ordinateur ou est en cours d'initialisation, attendez qu'elle ait terminé. Lorsqu'elle est prête, l'imprimante commence automatiquement à imprimer.
[No paper/Pas de papier]	Chargez du papier et sélectionnez Continuer* sur l'écran de votre périphérique compatible PictBridge. * Pour reprendre l'impression, vous pouvez également appuyer sur le bouton RESUME/CANCEL sur l'imprimante au lieu de sélectionner Continuer sur le périphérique.
[Paper Error/Erreur papier]/[Media type error/Erreur type de support]	Vérifiez le nombre de clignotements du témoin d' alarme et prenez les mesures appropriées pour résoudre le problème. ➔ Le témoin d'alarme clignote orange
[Paper jam/Bourrage papier]	Sélectionnez Stop sur l'écran de votre périphérique compatible PictBridge pour arrêter l'impression. Retirez le papier coincé, chargez du papier, puis appuyez sur le bouton RESUME/CANCEL de l'imprimante, puis relancez l'impression.
[Printer cover open/Capot ouvert]	Refermez le capot supérieur de l'imprimante.
[No Print Head/Tête d'impression absente]	La tête d'impression est défectueuse ou n'a pas été installée. Reportez-vous à la section Cinq clignotements : dans Le témoin d'alarme clignote orange et prenez les mesures appropriées pour résoudre le problème.
[Waste tank full/Collecteur d'encre plein] / [Ink absorber full/Absorbeur d'encre plein]	L'absorbeur d'encre est presque plein. Reportez-vous à la section Huit clignotements : dans Le témoin d'alarme clignote orange et prenez les mesures appropriées pour résoudre le problème.
[No ink/Manque d'encre]/[Ink cassette error/Erreur cartouche encre]	Le réservoir d'encre est mal installé ou est vide. Vérifiez le nombre de clignotements du témoin d' alarme et prenez les mesures appropriées pour résoudre le problème. ➔ Le témoin d'alarme clignote orange
[Ink Error/Erreur encre]	L'imprimante a détecté une condition d'encre insuffisante. Reportez-vous à la section Dix-huit clignotements : dans Le témoin d'alarme clignote orange et prenez les mesures appropriées pour résoudre le problème.

[Hardware Error/Erreur matériel]	Des erreurs sont survenues au niveau du réservoir d'encre. Remplacez le réservoir d'encre. ➔ Procédures d'entretien
[Printer error/Erreur imprimante]	Une erreur qui nécessite une réparation s'est peut-être produite. (Le voyant d'alimentation clignote bleu et le témoin d'alarme clignote orange alternativement.) ➔ Le voyant d'alimentation clignote bleu et le témoin d'alarme clignote orange alternativement Déconnectez le câble USB entre l'imprimante et le périphérique compatible PictBridge, mettez l'imprimante hors tension et débranchez le cordon d'alimentation de la prise. Rebranchez le cordon d'alimentation de l'imprimante, mettez-la sous tension et reconnectez le périphérique compatible PictBridge à l'imprimante. Si l'erreur se reproduit, contactez le centre de service.

[Haut de la page ↕](#)

Guide d'utilisation avancée

Guide d'utilisation avancée > Dépannage > Forum aux questions

Forum aux questions

- ➔ Aucun résultat d'impression/L'impression est floue/Les couleurs ne sont pas fidèles/Traces blanches
- ➔ L'imprimante réagit, mais l'encre ne s'écoule pas
- ➔ Installation du pilote d'imprimante impossible
- ➔ L'impression ne démarre pas
- ➔ L'impression s'interrompt avant la fin
- ➔  Erreur d'écriture/Erreur de sortie/Erreur de communication
- ➔ Résultats de l'impression insatisfaisants
- ➔ Bourrages papier
- ➔ L'alimentation du papier ne se fait pas normalement

[Haut de la page](#) ↕

Guide d'utilisation avancée

[Guide d'utilisation avancée](#) > [Dépannage](#) > Si vous ne pouvez pas résoudre le problème

Si vous ne pouvez pas résoudre le problème

Contactez le revendeur de votre imprimante ou le centre de service si vous n'arrivez pas à résoudre le problème à l'aide des explications de ce chapitre.

L'équipe du service d'assistance Canon est formée pour offrir un support technique répondant aux besoins des clients.

Attention

- Si l'imprimante émet des bruits inhabituels, de la fumée ou des odeurs, mettez-la immédiatement hors tension. Débranchez le cordon d'alimentation de la prise murale et contactez le revendeur ou le centre de service. Ne tentez jamais de réparer ou démonter l'imprimante vous-même.
- Toute tentative de réparation ou de démontage de l'imprimante par les clients entraînera la nullité de la garantie, qu'elle soit arrivée à terme ou non.

Rassemblez les informations suivantes avant de prendre contact avec le centre de service :

- Nom du produit :
 - * Le nom de votre imprimante est indiqué sur le panneau avant du guide d'installation.
- Numéro de série : reportez-vous au guide d'installation
- Détails du problème
- Etapes suivies pour tenter de résoudre le problème et résultat obtenu

[Haut de la page](#) ↕

Guide d'utilisation avancée

Guide d'utilisation avancée > Dépannage > Instructions d'utilisation (pilote d'imprimante)

Instructions d'utilisation (pilote d'imprimante)

Ce pilote d'imprimante est sujet aux restrictions suivantes. Gardez les points suivants à l'esprit lorsque vous utilisez le pilote d'imprimante.

Restrictions relatives au pilote d'imprimante

- Dans certaines applications, il se peut que le paramètre Copies de l'onglet Configuration de la page du pilote d'imprimante ne soit pas activé.
Dans ce cas, utilisez le paramètre de copies de la boîte de dialogue Imprimer de l'application.
- Si la Langue sélectionnée dans la boîte de dialogue A propos de ne correspond pas à la langue de l'interface du système d'exploitation, il se peut que l'écran du pilote ne fonctionne pas correctement.
- Ne modifiez pas les éléments de l'onglet Avancé des propriétés de l'imprimante. Si vous modifiez l'un de ces éléments, vous ne pourrez pas utiliser les fonctions suivantes correctement.
De plus, si l'option Imprimer dans un fichier est sélectionnée dans la boîte de dialogue Imprimer de l'application ainsi qu'avec les applications empêchant la mise en attente EMF, comme Adobe Photoshop LE et MS Photo Editor, vous ne pourrez pas utiliser les fonctions suivantes.
- Aperçu avant impression de l'onglet Principal
- Option Empêcher la perte des données à imprimer dans la boîte de dialogue Options d'impression
- Options Mise en page, Affiche, Brochure, Impression recto/verso, Spécifier la marge..., Imprimer à partir de la dernière page, Assembler et Cachet/Arrière-plan... de l'onglet Configuration de la page
- Etant donné que la résolution de l'aperçu diffère de la résolution d'impression, le texte et les lignes de l'aperçu peuvent sembler différents du résultat imprimé réel.
- Dans certaines applications, l'impression est séparée en plusieurs tâches.
Pour annuler l'impression, supprimez toutes les tâches divisées.
- Si l'impression des données d'image est incorrecte, affichez la boîte de dialogue Options d'impression depuis l'onglet Configuration de la page et modifiez le paramètre du champ Désactiver ICM requis par l'application. Cela peut permettre de résoudre le problème.
- Les fenêtres du logiciel risquent de ne pas s'afficher correctement sous Windows Vista lorsque l'option de police est définie sur Echelle plus grande. Si vous souhaitez que le paramètre Echelle plus grande soit appliqué aux polices des fenêtres, choisissez le thème de bureau Windows Classique en procédant comme suit :
 1. Sélectionnez Panneau de configuration dans le menu Démarrer.
 2. Sélectionnez Apparence et personnalisation -> Personnalisation -> Thème.
La boîte de dialogue Paramètres du thème apparaît.
 3. Dans la boîte de dialogue Paramètres du thème, cliquez sur l'onglet Thèmes et sélectionnez Windows Classique dans la zone Thème.
 4. Cliquez sur OK.
Le thème Windows Classique est appliqué au bureau.

Points à noter concernant les applications

- Restrictions applicables à Microsoft Word (Microsoft Corporation)
- Si Microsoft Word propose les mêmes fonctions d'impression que le pilote d'imprimante, utilisez Word pour les spécifier.
- Lorsque vous sélectionnez Proportionnée, A l'échelle du papier ou Mise en page dans la liste Mise en page de l'onglet Configuration de la page, il se peut que la fonction d'impression sélectionnée ne puisse pas être appliquée, selon la version de Word utilisée.
Si cela se produit, procédez comme suit.

1. Ouvrez la boîte de dialogue Imprimer de Word.
 2. Ouvrez la fenêtre de configuration du pilote d'imprimante, spécifiez Mise en page sur l'onglet Configuration de la page et cliquez sur OK.
 3. Sans lancer l'impression, fermez la boîte de dialogue Imprimer.
 4. Ouvrez de nouveau la boîte de dialogue Imprimer de Word.
 5. Ouvrez la fenêtre de configuration du pilote d'imprimante et cliquez de nouveau sur OK.
 6. Lancez l'impression.
- Illustrator/Adobe Systems Inc.
Si l'option Bitmap est activée, il se peut que l'impression soit longue ou que quelques données ne soient pas imprimées. Désactivez l'option d'impression Bitmap de la boîte de dialogue Imprimer, puis lancez l'impression.

[Haut de la page](#) ↕

Guide d'utilisation avancée

Guide d'utilisation avancée > Annexe

Annexe

- ➔ Pilote d'imprimante XPS
- ➔ Avant d'imprimer sur du papier beaux-arts
- ➔ Zone d'impression
- ➔ Suppression d'une tâche d'impression
- ➔ Mise à jour du pilote d'imprimante
- ➔ Désinstallation des manuels en ligne
- ➔ Transport de l'imprimante
- ➔ Ouverture de la boîte de dialogue des propriétés de l'imprimante (Windows)
- ➔ Ouverture des boîtes de dialogue Configuration de la page et Imprimer (Macintosh)
- ➔ Ouverture de l'utilitaire Canon IJ Printer Utility (Macintosh)
- ➔ Partage de l'imprimante sur un réseau

Haut de la page 

Guide d'utilisation avancée

Guide d'utilisation avancée > Annexe > Pilote d'imprimante XPS

Pilote d'imprimante XPS

Les deux pilotes d'imprimante suivants peuvent être installés sur Windows Vista :

- Pilote d'imprimante IJ
- Pilote d'imprimante XPS

Dans cette rubrique, les pilotes ci-dessus sont indiqués respectivement par "pilote d'imprimante IJ standard" et "pilote d'imprimante XPS".

L'utilisation du pilote d'imprimante XPS vous permet d'imprimer dans la plage dynamique haute (flux de 16 bits intégral). Utilisez uniquement le pilote d'imprimante XPS lorsque vous imprimez dans la plage dynamique haute.

Important

- Pour utiliser le pilote d'imprimante XPS, le pilote d'imprimante IJ standard doit être installé sur votre ordinateur.

Installation du pilote d'imprimante XPS

Chargez le CD-ROM d'installation fourni avec l'imprimante, puis installez le pilote d'impression XPS en choisissant l'option Installation personnalisée.

Utilisation du pilote d'imprimante XPS

Pour utiliser le pilote d'imprimante XPS pour l'impression, ouvrez la boîte de dialogue Imprimer de l'application utilisée et sélectionnez "nom de votre imprimante XPS".

Pour obtenir des informations de fonctionnement détaillées, consultez l'aide du pilote d'imprimante XPS.

[Haut de la page](#) ↑

Guide d'utilisation avancée

Guide d'utilisation avancée > Annexe > Avant d'imprimer sur du papier beaux-arts

Avant d'imprimer sur du papier beaux-arts

L'utilisation d'un papier beaux-arts peut générer des résidus poussiéreux. Par conséquent, il est conseillé d'enlever tout résidu de papier juste avant l'impression.

- **Vous aurez besoin d'une brosse à poils doux (ou d'une brosse similaire pour nettoyer les équipements de bureau automatisés).**

Plus la brosse sera large et plus elle sera efficace.



Important

- Veillez à ne pas utiliser de brosses comme celles présentées ci-dessous. La surface d'impression pourrait être endommagée.

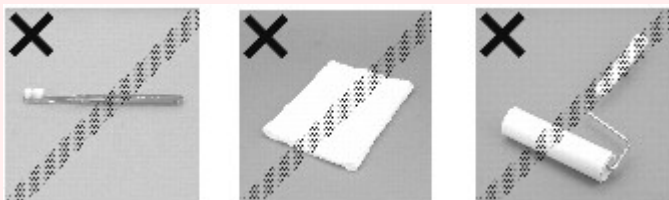

- **Procédure de retrait des résidus poussiéreux :**

1. Vérifiez que la brosse n'est pas humide et qu'elle ne présente aucune poussière ni résidu.
2. Brossez doucement toute la surface d'impression en procédant toujours dans la même direction.

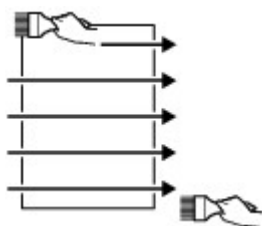

Important

- Veillez à bien brosse le papier sur toute sa longueur et non pas à commencer ou à stopper à mi-chemin.
- Veillez autant que possible à ne pas toucher la surface d'impression.

3. Pour supprimer les résidus poussiéreux, brossez le papier dans l'autre direction de haut en bas.

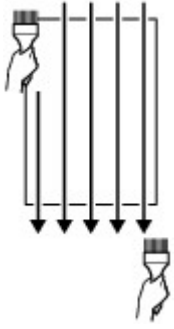

[Haut de la page ↗](#)

Guide d'utilisation avancée

Guide d'utilisation avancée > Annexe > Zone d'impression

Zone d'impression

Pour offrir la meilleure qualité d'impression possible, l'imprimante laisse une marge le long des bords du support. La zone d'impression effective est donc la zone située à l'intérieur de ces marges.

Zone d'impression recommandée  : Canon vous recommande d'imprimer à l'intérieur de cette zone.

Zone imprimable  : zone à l'intérieur de laquelle il est possible d'imprimer.

L'impression dans cette zone risque toutefois d'affecter la qualité d'impression ou la précision du chargement du papier.

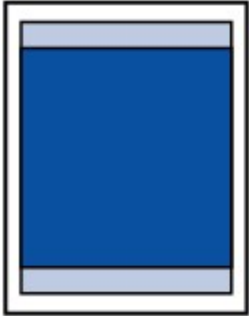

Remarque

■ Impression sans bordure

- En sélectionnant l'option d'impression sans bordure, vous pouvez réaliser des impressions sans marge.
- Lors d'une impression sans bordure, un léger rognage peut se produire au niveau des bords, car l'image imprimée est agrandie pour remplir intégralement la page.
- Pour une impression sans bordure, utilisez le papier suivant :
 - [Photo Paper Plus Semi-Gloss/Papier Photo Satiné] SG-201
 - [Photo Paper Pro Platinum/Papier Photo Professionnel Platine] PT-101
 - [Photo Paper Plus Glossy II/Papier Photo Glacé Extra II] PP-201
 - [Matte Photo Paper/Papier Photo Mat] MP-101

L'utilisation d'autres types de papier pour des impressions sans bordure peut réduire sensiblement la qualité d'impression et/ou altérer la restitution des couleurs.

- Selon le type de papier, ce type d'impression peut produire une qualité d'impression réduite sur les bords supérieur et inférieur du papier ou laisser des traces à ces emplacements.
- En fonction de l'image, des problèmes d'impression (couleurs inégales ou traces blanches, par exemple) peuvent surgir au niveau des bords supérieur et/ou inférieur du papier lors de l'impression en niveaux de gris.

➡ Les couleurs sont inégales ou striées

➡ Lettre, Légal

➡ Formats autre que Lettre ou Légal

➡ Formats du papier beaux-arts

[Haut de la page ↕](#)

Guide d'utilisation avancée

Guide d'utilisation avancée > Annexe > Zone d'impression > Formats autre que Lettre ou Légal

Formats autre que Lettre ou Légal

Taille	Zone d'impression (largeur x hauteur)
A5	5,56 x 7,95 pouces / 141,2 x 202,0 mm
A4	8,00 x 11,38 pouces / 203,2 x 289,0 mm
A3	11,4 x 16,2 pouces / 290,2 x 412,0 mm
A3+ (13 x 19 pouces / 329 x 483 mm)	12,7 x 18,7 pouces / 322,2 x 475,0 mm
B5	6,90 x 9,80 pouces / 175,2 x 249,0 mm
B4	9,9 x 14 pouces / 250,2 x 356,0 mm
4 x 6 pouces / 10 x 15 cm	3,73 x 5,69 pouces / 94,8 x 144,4 mm
4 x 8 pouces / 10 x 20 cm	3,73 x 7,69 pouces / 94,8 x 195,2 mm
5 x 7 pouces / 13 x 18 cm	4,73 x 6,69 pouces / 120,2 x 169,8 mm
11 x 17 pouces / 279,4 x 431,8 mm	10,7 x 16,7 pouces / 272,6 x 423,8 mm
8 x 10 pouces / 20 x 25 cm	7,73 x 9,69 pouces / 196,4 x 246,0 mm
10 x 12 pouces / 254,0 x 304,8 mm	9,7 x 11,7 pouces / 247,2 x 296,8 mm
14 x 17 pouces / 355,6 x 431,8 mm	13,7 x 16,7 pouces / 348,8 x 423,8 mm
Large	3,73 x 6,80 pouces / 94,8 x 172,6 mm

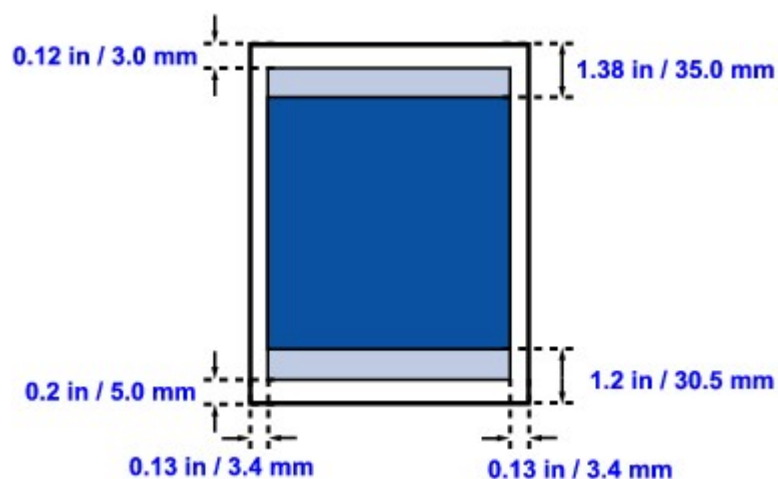

 Zone d'impression recommandée

 Zone imprimable

[Haut de la page ↕](#)

Guide d'utilisation avancée

Guide d'utilisation avancée > Annexe > Zone d'impression > Lettre, Légal

Lettre, Légal

Taille	Zone d'impression (largeur x hauteur)
Lettre	8,00 x 10,69 pouces / 203,2 x 271,4 mm
Légal	8,00 x 13,69 pouces / 203,2 x 347,6 mm

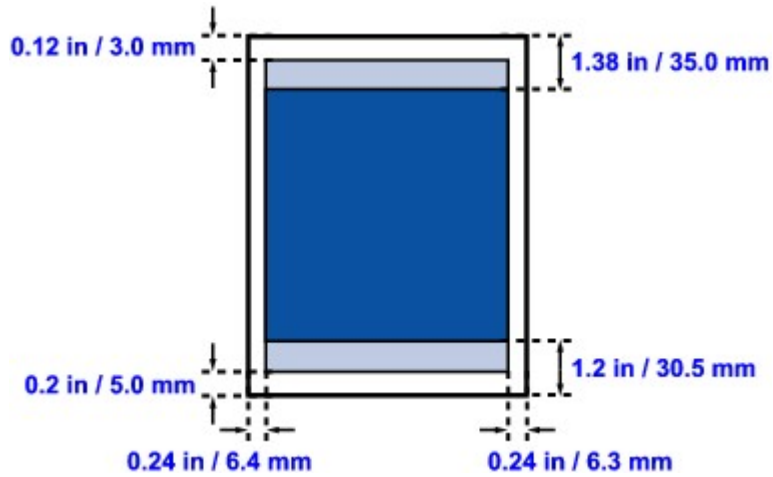

 Zone d'impression recommandée

 Zone imprimable

[Haut de la page ↕](#)

Guide d'utilisation avancée

Guide d'utilisation avancée > Annexe > Zone d'impression > Formats du papier beaux-arts

Formats du papier beaux-arts

Lorsque vous utilisez du papier beaux-arts ou du papier spécial d'une marque autre que Canon, vous ne pouvez pas imprimer dans une marge de 1,38 pouce/35 mm au niveau des bords supérieur et inférieur. Si vous sélectionnez un format de papier beaux-arts dans le pilote de l'imprimante, une limite est fixée pour éviter toute impression dans une marge de 1,38 pouce/35 mm au niveau des bords supérieur et inférieur.

Arts A4 (Marge 35), Arts A3 (Marge 35), Arts A3+ (Marge 35)

Taille	Zone d'impression (largeur x hauteur)
Arts A4 (Marge 35)	8,0 x 8,9 pouces / 203,2 x 227,0 mm
Arts A3 (Marge 35)	11,4 x 13,8 pouces / 290,2 x 350,0 mm
Arts A3+ (Marge 35)	12,7 x 16,3 pouces / 322,2 x 413,0 mm

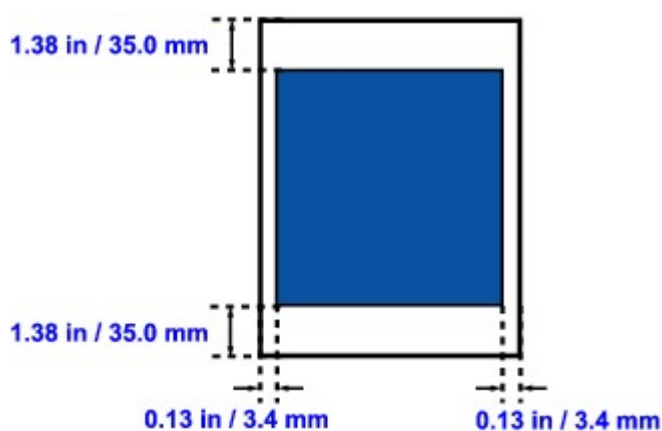

 Zone d'impression recommandée

Arts Lettre (Marge 35)

Taille	Zone d'impression (largeur x hauteur)
Arts Lettre (Marge 35)	8,0 x 8,2 pouces / 203,2 x 209,4 mm

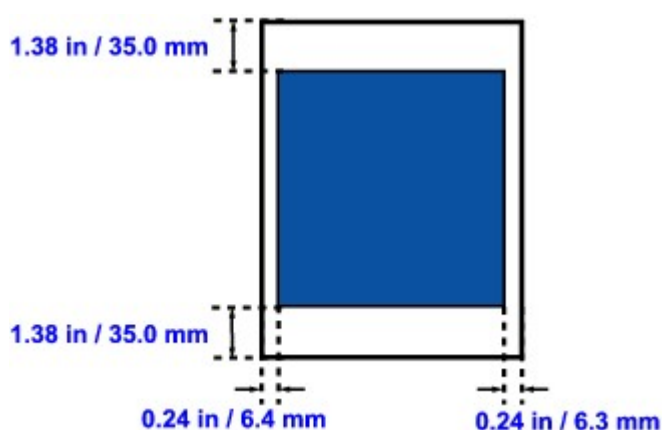

 Zone d'impression recommandée

Guide d'utilisation avancée

Guide d'utilisation avancée > Annexe > Suppression d'une tâche d'impression

Suppression d'une tâche d'impression

Si l'impression ne démarre pas, il se peut que des données d'une tâche d'impression ayant été annulée ou ayant échoué subsistent.

Supprimez dans ce cas la tâche d'impression à l'aide de l'Écran d'état Canon IJ.

1. Affichez l'Écran d'état Canon IJ

Cliquez sur le bouton de l'écran d'état dans la barre des tâches.

L'écran d'état d'imprimante Canon IJ apparaît.

2. Affichez les tâches d'impression

Cliquez sur Afficher la file d'attente d'impression....

La fenêtre File d'attente d'impression apparaît.

3. Supprimez les tâches d'impression

Sélectionnez Annuler tous les documents dans le menu Imprimante.

Lorsque le message de confirmation apparaît, cliquez sur Oui.

La tâche d'impression est supprimée.

Important

- Les utilisateurs qui ne sont pas autorisés à accéder à la gestion de l'imprimante ne peuvent pas supprimer la tâche d'impression d'un autre utilisateur.

Remarque

- Une fois cette opération effectuée, toutes les tâches d'impression sont supprimées. Si vous souhaitez imprimer une tâche d'impression présente dans la file d'attente, recommencez le processus d'impression depuis le début.

[Haut de la page ↑](#)

Guide d'utilisation avancée

Guide d'utilisation avancée > Annexe > Mise à jour du pilote d'imprimante

Mise à jour du pilote d'imprimante

- ➔ Obtention du dernier pilote d'imprimante
- ➔ Désinstallation du pilote d'imprimante
- ➔ Avant l'installation du pilote d'imprimante
- ➔ Installation du pilote d'imprimante

[Haut de la page ↕](#)

Guide d'utilisation avancée

Guide d'utilisation avancée > Annexe > Mise à jour du pilote d'imprimante > Obtention du dernier pilote d'imprimante

Obtention du dernier pilote d'imprimante

La mise à jour du pilote d'imprimante vers la version la plus récente peut permettre de résoudre certains problèmes.

Vous pouvez vérifier la version du pilote d'imprimante en cliquant sur le bouton A propos de... dans l'onglet Entretien.

Accédez à notre site Web via Internet et téléchargez le pilote d'imprimante le plus récent correspondant à votre modèle.

Important

- Vous pouvez télécharger gratuitement le pilote d'imprimante, mais les frais d'accès à Internet restent à votre charge.
- Avant d'installer le dernier pilote d'imprimante, supprimez la version précédente installée. Pour obtenir des informations sur la suppression du pilote d'imprimante, reportez-vous à la rubrique [Désinstallation du pilote d'imprimante](#).

Rubriques connexes

- ➔ [Avant l'installation du pilote d'imprimante](#)
- ➔ [Installation du pilote d'imprimante](#)

[Haut de la page](#) ↑

Guide d'utilisation avancée

Guide d'utilisation avancée > Annexe > Mise à jour du pilote d'imprimante > Désinstallation du pilote d'imprimante

Désinstallation du pilote d'imprimante

Vous pouvez supprimer le pilote d'imprimante que vous n'utilisez plus.

Avant de supprimer le pilote d'imprimante, quittez tous les programmes en cours d'exécution.

La procédure de suppression du pilote d'imprimante inutile est décrite ci-dessous :

Si vous disposez d'un programme de désinstallation

1. Lancez le programme de désinstallation

- Sous Windows Vista ou Windows XP, cliquez sur Démarrer -> Tous les programmes -> (nom du modèle de votre imprimante) -> Programme de désinstallation du pilote d'imprimante.
- Sous Windows 2000, cliquez sur Démarrer -> Programmes -> (nom du modèle de votre imprimante) -> Programme de désinstallation du pilote d'imprimante.

La boîte de dialogue Programme de désinstallation du pilote d'imprimante s'affiche.

Important

- Sous Windows Vista, un message de confirmation ou d'avertissement peut apparaître lors de l'installation, de la désinstallation ou du lancement du logiciel. Ce message s'affiche lorsque des droits d'administration sont nécessaires pour effectuer une tâche. Si vous avez ouvert une session en tant qu'administrateur, cliquez sur Continuer ou Autoriser pour poursuivre. Avec certaines applications, vous devez disposer d'un compte d'administrateur pour pouvoir continuer. Si vous êtes connecté en tant qu'utilisateur standard, ouvrez une session d'administrateur et recommencez l'opération depuis le début.

2. Exécutez le programme de désinstallation

Cliquez sur Exécuter. Lorsque le message de confirmation apparaît, cliquez sur Oui.

Une fois tous les fichiers supprimés, cliquez sur Terminer.

La suppression du pilote d'imprimante est terminée.

Si vous ne disposez pas d'un programme de désinstallation

Si vous ne disposez pas d'un programme de désinstallation dans le menu Démarrer de Windows Vista, procédez comme suit :

1. Sélectionnez l'imprimante à supprimer

Cliquez sur le menu Démarrer -> Panneau de configuration -> Matériel et audio -> Imprimantes.

Cliquez sur le modèle à supprimer, puis appuyez sur la touche Alt de votre clavier. Dans le menu Fichier, cliquez sur Supprimer.

2. Supprimez l'imprimante

Si la boîte de dialogue Contrôle de compte d'utilisateur apparaît, cliquez sur Continuer. Lorsque le message de confirmation apparaît, cliquez sur Oui.

L'icône est supprimée.

3. Sélectionnez le pilote d'imprimante à supprimer

Appuyez sur la touche Alt. Dans le menu Fichier, sélectionnez Exécuter en tant qu'administrateur, puis cliquez sur Propriétés du serveur....

Si la boîte de dialogue Contrôle de compte d'utilisateur apparaît, cliquez sur Continuer.

Cliquez sur l'onglet Pilotes. Dans la liste Pilotes d'imprimante installés, cliquez sur l'imprimante à supprimer.

4. Supprimez le pilote d'imprimante

Lorsque vous cliquez sur Supprimer..., la boîte de dialogue Supprimer le pilote et le package apparaît.

Sélectionnez Supprimer le pilote et le package, puis cliquez sur OK.

Dans le message de confirmation, cliquez sur Oui.

Lorsque la collecte des données est terminée dans la boîte de dialogue Supprimer le package de pilotes, cliquez sur Supprimer.

5. Cliquez sur OK.

La suppression du pilote d'imprimante est terminée.

Important

- Il se peut que vous ne puissiez pas supprimer correctement le pilote d'imprimante de la liste Pilotes d'imprimante installés.
Dans ce cas, redémarrez l'ordinateur et réessayez.

[Haut de la page](#) ↑

Guide d'utilisation avancée

Guide d'utilisation avancée > Annexe > Mise à jour du pilote d'imprimante > Avant l'installation du pilote d'imprimante

Avant l'installation du pilote d'imprimante

Cette section décrit les éléments à vérifier avant d'installer le pilote d'imprimante. Il est également conseillé de se reporter à cette section si vous ne parvenez pas à installer le pilote d'imprimante.

Vérification de l'état de l'imprimante

- Connectez correctement l'ordinateur et l'imprimante. Pour plus d'informations sur les instructions de connexion, reportez-vous à la section concernant l'installation du logiciel dans le manuel : Démarrage.
- Mettez l'imprimante hors tension.

Vérification des paramètres de l'ordinateur

- Fermez toutes les applications en cours.
- Sous Windows Vista, ouvrez une session avec un compte disposant de droits d'administration.
Sous Windows XP, ouvrez une session en tant qu'administrateur de l'ordinateur.
Sous Windows 2000, ouvrez une session en tant que membre du groupe des administrateurs.

Remarque

- Si une ancienne version du pilote d'imprimante est installée, désinstallez-la avant de continuer. Pour plus d'informations sur la désinstallation du pilote d'imprimante, reportez-vous à la section [Désinstallation du pilote d'imprimante](#).
-

Rubriques connexes

- ➔ [Obtention du dernier pilote d'imprimante](#)
- ➔ [Installation du pilote d'imprimante](#)

[Haut de la page](#) ↑

Guide d'utilisation avancée

Guide d'utilisation avancée > Annexe > Mise à jour du pilote d'imprimante > Installation du pilote d'imprimante

Installation du pilote d'imprimante

Accédez à notre site Web via Internet et téléchargez le pilote d'imprimante le plus récent correspondant à votre modèle.

La procédure d'installation du pilote d'imprimante téléchargé est décrite ci-dessous :

1. Mettez l'imprimante hors tension

Important

- Si vous mettez l'ordinateur sous tension alors que l'imprimante est allumée, la fonction Plug and Play de Windows s'exécute automatiquement et la fenêtre Nouveau matériel détecté (Windows Vista) ou Assistant Matériel détecté (Windows XP, Windows 2000) s'affiche. Dans ce cas, cliquez sur Annuler.

2. Lancez le programme d'installation

Double-cliquez sur l'icône du fichier téléchargé.

Le programme d'installation démarre.

Important

- Sous Windows Vista, un message de confirmation ou d'avertissement peut apparaître lors de l'installation, de la désinstallation ou du lancement du logiciel. Ce message s'affiche lorsque des droits d'administration sont nécessaires pour effectuer une tâche. Si vous avez ouvert une session en tant qu'administrateur, cliquez sur Continuer ou Autoriser pour poursuivre. Avec certaines applications, vous devez disposer d'un compte d'administrateur pour pouvoir continuer. Si vous êtes connecté en tant qu'utilisateur standard, ouvrez une session d'administrateur et recommencez l'opération depuis le début.

3. Installez le pilote

Dans la fenêtre Bienvenue, cliquez sur Suivant.

Lisez le contenu de la fenêtre Contrat de licence. Cliquez ensuite sur Oui.

L'installation du pilote d'imprimante commence.

Lorsque la fenêtre Installation terminée s'affiche, vérifiez que l'imprimante et l'ordinateur sont reliés par un câble.

Pour sélectionner manuellement le port de connexion de l'imprimante, cochez la case Sélectionner le port de l'imprimante, puis cliquez sur Sélection manuelle. Dans la fenêtre Sélectionner le port de l'imprimante, sélectionnez la destination de la connexion, puis cliquez sur OK.

4. Terminez l'installation

Cliquez sur Terminer.

Mettez l'imprimante sous tension, puis attendez que la connexion soit reconnue.

Cette procédure installe le pilote d'imprimante.

Selon l'environnement utilisé, il se peut qu'un message vous demandant de redémarrer l'ordinateur s'affiche. Pour que l'installation se termine correctement, redémarrez l'ordinateur.

Important

- Vous pouvez télécharger gratuitement le pilote d'imprimante, mais les frais d'accès à Internet restent à votre charge.

Rubriques connexes

➔ [Obtention du dernier pilote d'imprimante](#)

➔ [Avant l'installation du pilote d'imprimante](#)

Guide d'utilisation avancée

Guide d'utilisation avancée > Annexe > Désinstallation des manuels en ligne

Désinstallation des manuels en ligne

Suivez la procédure décrite ci-dessous pour désinstaller les manuels en ligne précédemment installés sur votre ordinateur.

Avant de procéder à la désinstallation des manuels en ligne, fermez tous les manuels ouverts.



Tous les manuels en ligne installés seront supprimés simultanément.

1. Cliquez sur Démarrer > Tous les programmes (Programmes sous Windows 2000) > Manuel Canon XXX (où "XXX" représente le nom de votre imprimante) > Désinstaller.
2. Cliquez sur OK lorsque le message de confirmation apparaît.



Remarque

- Lorsque le message vous demandant de redémarrer l'ordinateur s'affiche, cliquez sur OK pour le redémarrer.



Les manuels en ligne autres que l'aide du pilote d'imprimante peuvent être désinstallés à tout moment.

1. Sélectionnez Applications dans le menu Aller.
2. Double-cliquez sur le dossier Canon Utilities, puis sur le dossier Manuel IJ.
3. Faites glisser le dossier portant le nom de votre imprimante dans la corbeille.
4. Faites glisser l'icône  Manuel en ligne XXX Canon (où "XXX" représente le nom de votre imprimante) de votre bureau dans la corbeille.

[Haut de la page](#) ↕

Guide d'utilisation avancée

Guide d'utilisation avancée > Annexe > Transport de l'imprimante

Transport de l'imprimante

Si vous devez déplacer l'imprimante, utilisez le matériel d'emballage d'origine.

Si vous n'avez plus ce matériel, emballez soigneusement l'imprimante avec du matériel de protection et placez-la dans un carton solide.

Important

- Ne transportez pas et ne posez pas l'imprimante sur un plan incliné, à la verticale ou à l'envers, car l'encre pourrait s'écouler et endommager l'imprimante.

1. Mettez l'imprimante hors tension.
2. Vérifiez que le témoin d'**alimentation** est éteint et débranchez l'imprimante.

Important

- Ne débranchez pas l'imprimante si le voyant d'**alimentation** est allumé ou clignote en bleu, car cela pourrait endommager l'imprimante ou perturber son fonctionnement.

3. Repliez le réceptacle avant, le support d'alimentation avant et le support papier.
4. Déconnectez le câble reliant l'ordinateur à l'imprimante, puis débranchez le cordon d'alimentation.
5. Utilisez du rouleau adhésif pour protéger tous les panneaux de l'imprimante et empêcher leur ouverture pendant le transport. Emballez ensuite l'imprimante dans du plastique résistant.
6. Fixez le matériel de protection à l'imprimante lors de l'emballage.

Important

- Emballez l'imprimante en laissant en place la tête d'impression et les réservoirs d'encre.

Remarque

- Apposez lisiblement sur le carton la mention FRAGILE ou MANIPULER AVEC PRECAUTION.

[Haut de la page ↕](#)

Guide d'utilisation avancée

Guide d'utilisation avancée > Annexe > Ouverture de la boîte de dialogue des propriétés de l'imprimante (Windows)

Ouverture de la boîte de dialogue des propriétés de l'imprimante (Windows)

Vous pouvez afficher la fenêtre de configuration du pilote d'imprimante par le biais du logiciel d'application que vous utilisez ou du menu Démarrer de Windows.

Ouverture de la boîte de dialogue des propriétés de l'imprimante par le biais du logiciel d'application

Pour configurer les paramètres d'impression avant d'imprimer, suivez la procédure ci-dessous.

1. Sélectionnez la commande d'impression de votre logiciel d'application.

En général, vous devez sélectionner Imprimer dans le menu Fichier pour ouvrir la boîte de dialogue Imprimer.

2. Sélectionnez le nom de votre modèle d'imprimante et cliquez sur Préférences (ou Propriétés).

La boîte de dialogue des propriétés de l'imprimante s'ouvre.



Remarque

- Selon le logiciel d'application que vous utilisez, les noms de commande ou de menu peuvent varier et il peut y avoir des étapes supplémentaires. Pour plus d'informations, reportez-vous au manuel de l'utilisateur de votre logiciel d'application.

Ouverture de la boîte de dialogue des propriétés de l'imprimante par le biais du menu Démarrer

Pour effectuer les opérations d'entretien (nettoyage des têtes d'impression, par exemple) ou pour configurer les paramètres d'impression communs à tous les logiciels d'application, suivez la procédure ci-dessous.

1. Sélectionnez les éléments suivants à partir du menu Démarrer, comme indiqué ci-dessous :

- Sous Windows Vista, sélectionnez Démarrer > Panneau de configuration > Matériel et audio > Imprimantes.
- Sous Windows XP, sélectionnez Démarrer > Panneau de configuration > Imprimantes et autres périphériques > Imprimantes et télécopieurs.
- Sous Windows 2000, sélectionnez le menu Démarrer > Paramètres > Imprimantes.

2. Cliquez avec le bouton droit de la souris sur l'icône du nom de modèle, puis sélectionnez Options d'impression dans le menu affiché.

La boîte de dialogue des propriétés de l'imprimante s'ouvre.



Important

- L'ouverture de la boîte de dialogue des propriétés de l'imprimante par l'intermédiaire de l'option Propriétés affiche des onglets concernant des fonctions Windows, comme l'onglet Ports (ou Avancé). Ces onglets n'apparaissent pas si vous ouvrez la fenêtre avec l'option Options d'impression ou à partir d'une application. Pour des informations sur les onglets concernant les fonctions Windows, reportez-vous au manuel de l'utilisateur Windows.

Guide d'utilisation avancée

Guide d'utilisation avancée > Annexe > Ouverture des boîtes de dialogue Configuration de la page et Imprimer (Macintosh)

Ouverture des boîtes de dialogue Configuration de la page et Imprimer (Macintosh)

Les boîtes de dialogue Configuration de la page et Imprimer sont accessibles à partir de votre application.

Ouverture de la boîte de dialogue Configuration de la page

Ouvrez la boîte de dialogue Configuration de la page afin de préciser les paramètres (papier) de la page avant l'impression.

- 1. Sélectionnez Configuration de la page... dans le menu Fichier de votre application.**

La boîte de dialogue Configuration de la page s'ouvre.

Ouverture de la boîte de dialogue Imprimer

Ouvrez la boîte de dialogue Imprimer afin de préciser les paramètres d'impression avant l'impression.

- 1. Sélectionnez Imprimer... dans le menu Fichier de votre application.**

La boîte de dialogue Imprimer s'ouvre.

[Haut de la page ↕](#)

Guide d'utilisation avancée

Guide d'utilisation avancée > Annexe > Ouverture de l'utilitaire Canon IJ Printer Utility (Macintosh)

Ouverture de l'utilitaire Canon IJ Printer Utility (Macintosh)

Pour ouvrir l'utilitaire Canon IJ Printer Utility, procédez comme suit.

Sous Mac OS X v.10.5.x

1. Sélectionnez **Préférences système** dans le menu Pomme.
2. Cliquez sur **Imprimantes et fax**.
3. Sélectionnez le nom de votre imprimante dans la liste **Imprimantes**, puis cliquez sur **Ouvrir la file d'attente d'impression...**

La liste des travaux d'impression de l'imprimante s'affiche.

4. Cliquez sur **Utilitaire**.

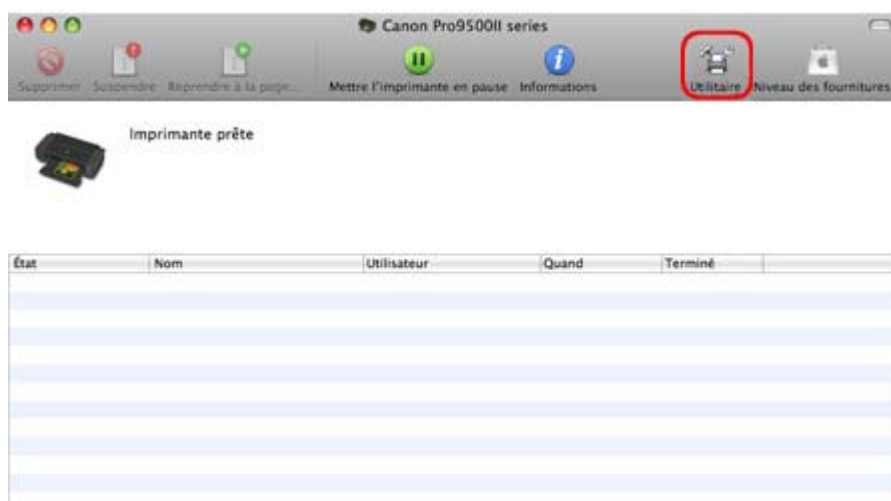

La Liste des imprimantes s'ouvre.

5. Sélectionnez le nom de votre imprimante dans la liste **Produit**, puis cliquez sur **Entretien**.



L'utilitaire Canon IJ Printer Utility démarre.

Sous Mac OS X v.10.4.x ou Mac OS X v 10.3.9

1. Sélectionnez **Applications** dans le menu **Aller**.

2. Double-cliquez sur le dossier Utilitaires, puis sur l'icône Printer Setup Utility.

La Liste des imprimantes s'ouvre.

3. Sélectionnez le nom de votre imprimante dans la liste Nom, puis cliquez sur Utilitaire.

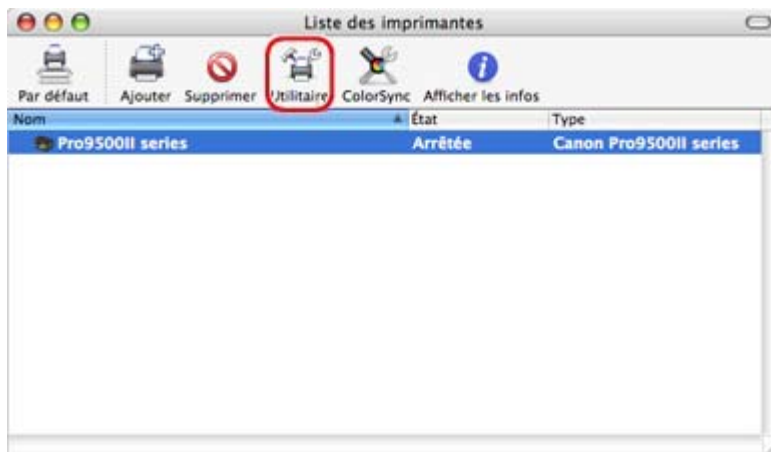

4. Sélectionnez le nom de votre imprimante dans la liste Produit, puis cliquez sur Entretien.

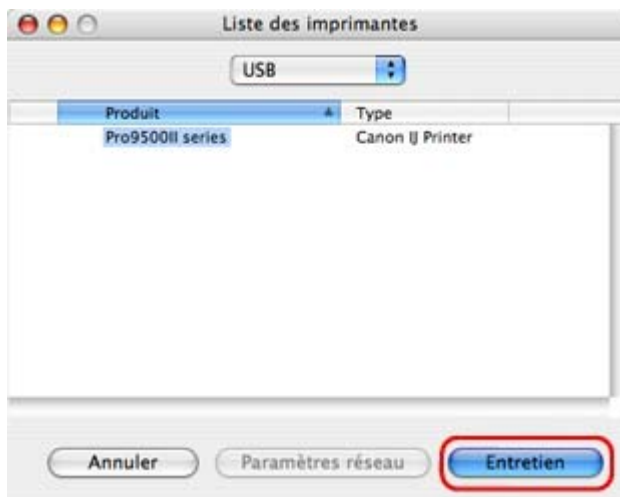

L'utilitaire Canon IJ Printer Utility démarre.

Guide d'utilisation avancée

Guide d'utilisation avancée > Annexe > Partage de l'imprimante sur un réseau

Partage de l'imprimante sur un réseau

Si plusieurs ordinateurs sont utilisés dans l'environnement réseau, vous pouvez partager l'imprimante connectée à un ordinateur avec les autres ordinateurs.

Il n'est pas nécessaire que les ordinateurs connectés au réseau soient tous équipés de la même version de Windows.

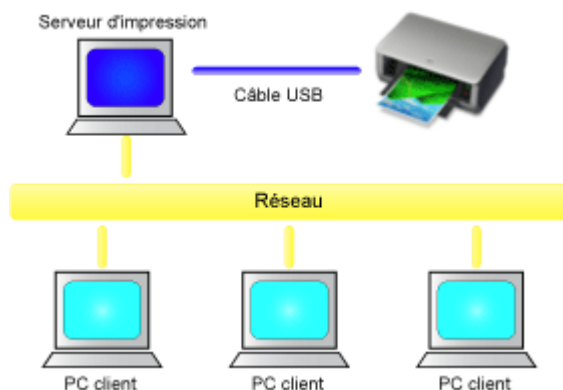

- **Paramètres du serveur d'impression**

Décrit la procédure de configuration d'un ordinateur connecté en direct avec une imprimante à l'aide d'un câble USB.

- **Paramètres du PC client**

Décrit la procédure de configuration des ordinateurs utilisant cette imprimante via le réseau. Lorsque vous lancez l'impression, les données sont envoyées à l'imprimante par le biais du système serveur d'impression.

Important

- Si une erreur s'est produite lors de l'impression par le système client sur une imprimante partagée, le message d'erreur de l'écran d'état d'imprimante Canon IJ s'affiche à la fois sur le système client et sur le système serveur d'impression. Lors d'une impression normale, l'écran d'état d'imprimante Canon IJ s'affiche uniquement sur le système client.

Remarque

- Installez le pilote d'imprimante du CD-ROM d'installation fourni avec l'imprimante sur le système serveur d'impression et sur tous les systèmes clients, en fonction du système d'exploitation de chacun.

Rubrique connexe

➔ [Restrictions liées au partage d'imprimante](#)



[Haut de la page](#) ↑

Guide d'utilisation avancée

Guide d'utilisation avancée > Annexe > Partage de l'imprimante sur un réseau > Paramètres du serveur d'impression

Paramètres du serveur d'impression

Pour utiliser une imprimante sur un réseau, définissez le partage de l'imprimante sur le système serveur d'impression.

Pour paramétrer le système serveur d'impression, procédez comme suit :

1. Installez le pilote d'imprimante sur le système serveur d'impression

Pour plus d'informations sur les instructions d'installation, reportez-vous à la section concernant l'installation du logiciel dans le manuel : Démarrage.

2. Sélectionnez les éléments suivants à partir du menu Démarrer, comme indiqué ci-dessous :

- Sous Windows Vista, sélectionnez Démarrer -> Panneau de configuration -> Matériel et audio -> Imprimantes.
- Sous Windows XP, sélectionnez Démarrer -> Panneau de configuration -> Imprimantes et autres périphériques -> Imprimantes et télécopieurs.
- Sous Windows 2000, sélectionnez Démarrer -> Paramètres -> Imprimantes.

La fenêtre Imprimantes (Windows Vista, Windows 2000) ou Imprimantes et télécopieurs (Windows XP) s'affiche.

3. Cliquez sur l'icône correspondant au nom du modèle d'imprimante à partager

- Sous Windows Vista, appuyez sur la touche Alt de votre clavier, puis sélectionnez Exécuter en tant qu'administrateur -> Partage... dans le menu Fichier affiché.
- Sous Windows XP ou Windows 2000, sélectionnez Partage... dans le menu Fichier.



Remarque

- Windows XP affiche parfois un message recommandant d'utiliser l'assistant Configuration du réseau pour configurer le partage. Lorsque ce message apparaît, choisissez de ne pas utiliser l'assistant, puis configurez le partage.

4. Définissez le partage

Sélectionnez Partager cette imprimante (Windows Vista, Windows XP) ou Partagée en tant que (Windows 2000) dans l'onglet Partage pour définir le nom de l'imprimante partagée et cliquez sur OK.



Important

- Sous Windows Vista, un message de confirmation ou d'avertissement peut apparaître lors de l'installation, de la désinstallation ou du lancement du logiciel. Ce message s'affiche lorsque des droits d'administration sont nécessaires pour effectuer une tâche. Si vous avez ouvert une session en tant qu'administrateur, cliquez sur Continuer ou Autoriser pour poursuivre. Avec certaines applications, vous devez disposer d'un compte d'administrateur pour pouvoir continuer. Si vous avez ouvert une session en tant qu'utilisateur standard, ouvrez une session d'administrateur et recommencez l'opération depuis le début.

La configuration du système serveur d'impression est terminée. Configurez ensuite les systèmes client.



Guide d'utilisation avancée

Guide d'utilisation avancée > Annexe > Partage de l'imprimante sur un réseau > Paramètres du PC client

Paramètres du PC client

Après avoir configuré le système serveur d'impression, configurez le système client.

Pour paramétrer le système client, procédez comme suit :

Sous Windows Vista

1. Installez le pilote d'imprimante sur les systèmes clients

Pour installer le pilote, chargez le CD-ROM d'installation fourni avec l'imprimante, puis sélectionnez Installation personnalisée.

Pour plus d'informations sur les instructions de connexion, reportez-vous à la section concernant l'installation du logiciel dans le manuel : Démarrage.

Remarque

- Pendant l'installation, un message vous demande de mettre l'imprimante sous tension. Cliquez sur Sélection manuelle, puis sélectionnez le port approprié pour terminer l'installation.

2. Lancez l'Assistant

Sélectionnez Démarrer-> Réseau ->Ajouter une imprimante.

La fenêtre Ajouter une imprimante apparaît.

3. Ajoutez une imprimante

Sélectionnez Ajouter une imprimante réseau, sans fil ou Bluetooth, cliquez sur l'icône correspondant à l'imprimante que vous avez configurée sur le système serveur d'impression, puis cliquez sur Suivant.

Remarque

- Si l'icône de l'imprimante ne s'affiche pas, vérifiez que l'imprimante est bien connectée au serveur d'impression.
- Il faut parfois attendre un peu avant que l'icône n'apparaisse.

4. Terminez la configuration

Effectuez l'action appropriée tel qu'indiqué à l'écran, puis cliquez sur Terminer.

L'icône de l'imprimante partagée est créée dans la fenêtre Imprimantes.

La configuration des systèmes clients est terminée. Vous pouvez maintenant partager l'imprimante sur le réseau.

Sous Windows XP/Windows 2000

1. Installez le pilote d'imprimante sur les systèmes clients

Pour installer le pilote, chargez le CD-ROM d'installation fourni avec l'imprimante, puis sélectionnez Installation personnalisée.

Pour plus d'informations sur les instructions de connexion, reportez-vous à la section concernant l'installation du logiciel dans le manuel : Démarrage.

Remarque

- Pendant l'installation, un message vous demande de mettre l'imprimante sous tension. Cliquez sur Sélection manuelle, puis sélectionnez le port approprié pour terminer l'installation.

2. Lancez l'Assistant

- Sous Windows XP, sélectionnez le menu Démarrer -> Panneau de configuration -> Imprimantes et autres périphériques -> Imprimantes et télécopieurs -> Ajouter une imprimante.
- Sous Windows 2000, sélectionnez le menu Démarrer -> Paramètres -> Imprimantes -> Ajouter

une imprimante.

Dans l'écran Assistant Ajout d'imprimante, cliquez sur Suivant.

3. Ajoutez une imprimante

Sélectionnez Une imprimante réseau ou une imprimante connectée à un autre ordinateur (Windows XP) ou Imprimante réseau (Windows 2000), puis cliquez sur Suivant.

Dans la fenêtre Spécifiez une imprimante (Windows XP) ou Rechercher votre imprimante (Windows 2000), cliquez sur Suivant, puis recherchez le serveur d'impression.

Cliquez sur l'icône de l'imprimante que vous avez configurée sur le serveur d'impression pour être partagée, puis cliquez sur Suivant.

Remarque

- Si l'icône de l'imprimante ne s'affiche pas, vérifiez que l'imprimante est bien connectée au serveur d'impression.
-

4. Terminez la configuration

Effectuez l'action appropriée tel qu'indiqué à l'écran, puis cliquez sur Terminer.

L'icône de l'imprimante partagée est créée dans la fenêtre Imprimantes et télécopieurs (Windows XP) ou Imprimantes (Windows 2000).

La configuration des systèmes clients est terminée. Vous pouvez maintenant partager l'imprimante sur le réseau.



[Haut de la page](#) ↑

Guide d'utilisation avancée

Guide d'utilisation avancée > Annexe > Partage de l'imprimante sur un réseau > Restrictions liées au partage d'imprimante

Restrictions liées au partage d'imprimante

Certaines restrictions s'appliquent si vous utilisez une imprimante dans un environnement réseau. Vérifiez les restrictions se rapportant à l'environnement que vous utilisez.

Si vous partagez une imprimante sur un réseau

- Il se peut qu'un message de fin d'impression apparaisse. Pour que ce message ne s'affiche plus, suivez la procédure ci-dessous.
 - **Sous Windows Vista :**

Appuyez sur la touche Alt lorsque vous êtes dans la fenêtre Imprimantes du système client. Sélectionnez Exécuter en tant qu'administrateur -> Propriétés du serveur... dans le menu Fichier.

Désélectionnez la case Afficher les notifications d'informations concernant les imprimantes réseau dans l'onglet Avancé, puis redémarrez l'ordinateur.
 - **Sous Windows XP ou Windows 2000 :**

Ouvrez Propriétés du serveur à partir du menu Fichier de la fenêtre Imprimantes et télécopieurs (Windows XP) ou de la fenêtre Imprimantes (Windows 2000) sur le système serveur d'impression.

Désélectionnez la case Avertir lorsque les documents distants sont imprimés dans l'onglet Avancé, puis redémarrez l'ordinateur.
- La fonction de communication bidirectionnelle est désactivée, et il est possible que l'état de l'imprimante ne soit pas correctement reconnu.

Si un utilisateur d'un système client ouvre les propriétés du pilote d'imprimante et clique sur OK alors que la case Activer le support bidirectionnel de l'onglet Ports est désélectionnée, la fonction bidirectionnelle du système serveur d'impression peut également être désactivée. Le cas échéant, cochez la case Activer le support bidirectionnel à la fois sur le serveur d'impression et sur le système client.
- Lorsque vous lancez une impression à partir d'un système client, vous ne pouvez pas utiliser l'aperçu Canon IJ.
- S'il n'est pas possible de configurer correctement les fonctions de l'onglet Entretien à partir d'un système client, ces fonctions peuvent être grisées. Le cas échéant, modifiez les paramètres à partir du serveur d'impression.

Lorsque vous procédez ainsi, vous devez supprimer l'icône d'imprimante partagée sur le système client, puis redéfinir les paramètres de partage sur le client.

Si le même pilote d'imprimante est installé sur le système serveur d'impression et le système client en tant qu'imprimante locale

- La fonction net crawl peut créer automatiquement une icône d'imprimante réseau sur le système client.



[Haut de la page](#) ↑

Guide d'utilisation avancée

Guide d'utilisation avancée > Utilisation d'Easy-PhotoPrint EX

Easy-PhotoPrint EX

Utilisation d'Easy-PhotoPrint EX

--- Transformation de vos photos en œuvres d'art créatives ---

Easy-PhotoPrint EX permet de créer en toute simplicité des albums, des calendriers et des autocollants avec des photos prises à l'aide d'un appareil photo numérique.

Vous pouvez aussi imprimer facilement des photos sans bordure.

Démarrage d'Easy-PhotoPrint EX



Cliquez ici : [Easy-PhotoPrint EX](#)



Remarque

- Pour savoir comment utiliser Easy-PhotoPrint EX, reportez-vous à la section suivante.
➔ [Impression avec les logiciels d'application fournis](#)

Création d'un album photo personnalisé

Il est facile de créer un album photo personnalisé avec Easy-PhotoPrint EX !

Il suffit de sélectionner les photos à utiliser, de choisir une présentation, puis de charger le papier dans votre imprimante. Une fois les feuilles imprimées reliées, vous aurez un seul et unique album de souvenirs!



Vous pouvez modifier la présentation et l'arrière-plan, ou ajouter des commentaires à vos photos.



Vous pouvez également sélectionner la taille et l'orientation.

Vous pouvez disposer une photo à cheval sur les pages de gauche et de droite.

CONTROLE !

Sélectionnez un thème (motif d'arrière-plan) pour créer un album à motif unique.

Décoration d'éléments avec du texte et des cadres

Vous pouvez ajouter du texte à vos photos et les encadrer. Rédigez une description de la photo d'un album, puis encadrez-la pour la mettre en valeur.



CONTROLE !

Sélectionnez Album pour ajouter du texte et des cadres. Vous ne pouvez pas décorer les photos avec l'impression photo.

Création d'un calendrier avec vos photos préférées

Créez des calendriers facilement avec Easy-PhotoPrint EX. Créez un calendrier avec vos photos préférées ! Ce sera palpitant d'en tourner les pages.



Vous pouvez utiliser n'importe quel type de photo.

Vous pouvez également créer des calendriers couvrant une période de 2, 6 ou 12 mois.

Création d'autocollants

Créez des autocollants facilement avec Easy-PhotoPrint EX !

Créez des autocollants de vos photos préférées et partagez-les avec vos amis !



CONTROLE !

Vous pouvez ajouter du texte à des photos.

Guide d'utilisation avancée

Guide d'utilisation avancée > À propos de Solution Menu

À propos de Solution Menu

Raccourci ! Solution Menu

Solution Menu est une fenêtre de menu donnant accès, à partir du bureau, aux applications, manuels et informations en ligne sur les produits Canon.



Important

- Le nombre et le type de boutons affichés dans la fenêtre peuvent varier selon l'imprimante et la région.

Démarrage de Solution Menu

 Cliquez ici : [Solution Menu](#)

Pour effectuer un démarrage à partir du bureau, voir ci-dessous.

Double-cliquez sur l'icône Canon Solution Menu sur le bureau. Vous pouvez également sélectionner (Tous les) Programmes > Canon Utilities > Solution Menu > Solution Menu dans le menu Démarrer.



La prochaine fois, Solution Menu sera lancé au démarrage de Windows.

Si la case Lancer Solution Menu quand Windows démarre, en bas à gauche de la fenêtre, n'est pas cochée, Solution Menu ne sera pas lancé au démarrage de Windows.

Remarque

- Solution Menu sera lancé automatiquement lorsque vous l'installerez à partir du *CD-ROM d'installation* fourni avec l'imprimante.

Modification de la taille de la fenêtre

Cliquez sur le bouton  (taille de fenêtre : grande) ou  (taille de fenêtre : petite) de la barre de titre pour modifier la taille de la fenêtre (grande ou petite).

Au prochain démarrage, Solution Menu reprendra la dernière taille de fenêtre utilisée.

- Taille réduite de la fenêtre

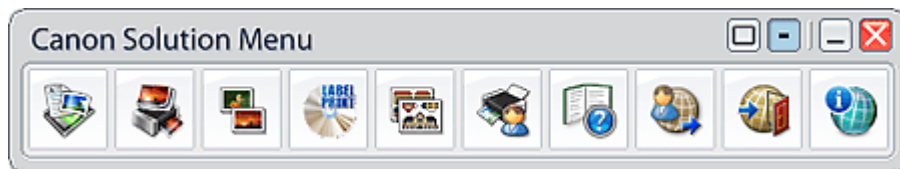

Démarrage d'une application

1. Pointez sur un bouton de la fenêtre pour afficher la description de chaque application.
2. Le fait de cliquer sur un bouton permet de démarrer l'application correspondante. Suivez les mêmes étapes pour consulter les manuels ou les informations en ligne sur le produit.

Important

- Une connexion à Internet est obligatoire pour accéder aux informations en ligne. Frais de connexion à Internet applicables.

Fermeture de Solution Menu

Cliquez sur le bouton  (Fermer) dans la barre de titre.

Restriction à l'utilisation de Solution Menu

Ce logiciel est soumis à la restriction suivante. Ne l'oubliez pas lors de son utilisation.

- Toutes les icônes des applications installées prenant Solution Menu en charge sont affichées dans la fenêtre. Une fois l'installation réalisée, vous ne pourrez pas modifier la disposition des icônes ou les supprimer.

[Haut de la page](#) 



Guide d'impression de photographies numériques

Techniques d'impression pour optimiser les performances de votre imprimante

MA-5222-V1.00

Impression de photographies numériques sur imprimante

Cette section décrit les différences entre les appareils photo argentiques et les appareils photo numériques, ainsi que les points à vérifier avant d'imprimer des photos numériques.

Cette section explique également les principes de gestion des couleurs indispensables pour imprimer des photos numériques.

Impression depuis un ordinateur

Cette section présente d'abord les flux opérationnels pour imprimer depuis un ordinateur, les paramètres de prise de vue à vérifier sur les appareils photo numériques et les paramètres à vérifier dans les applications.

Ensuite, cette section explique comment imprimer avec Easy-PhotoPrint Pro et d'autres applications, en fonction des performances de votre imprimante.

Réglage des couleurs sur un appareil photo numérique avant d'imprimer

Cette section décrit les fonctions avancées personnalisables sur les appareils photo numériques Canon compatibles PictBridge.

Impression en niveaux de gris

Cette section explique comment imprimer des photos numériques en niveaux de gris avec Easy-PhotoPrint Pro et d'autres applications, en fonction des performances de votre imprimante.

[Haut de la page](#) 

[Guide d'impression de photographies numériques](#) > Impression de photographies numériques sur imprimante

Impression de photographies numériques sur imprimante

▣ Impression de photographies à partir de données de photos numériques

▣ Principes essentiels de la gestion des couleurs

[Haut de la page](#) 

Guide d'impression de photographies numériques

Canon

[Guide d'impression de photographies numériques](#) > [Impression de photographies numériques sur imprimante](#) > [Impression de photographies à partir de données de photos numériques](#)



Impression de photographies à partir de données de photos numériques

Pour être converties en photos, les données de photos numériques doivent d'abord être transférées sur un ordinateur et imprimées au moyen d'une imprimante.

La connaissance de la gestion de couleurs, inutile pour le développement de films argentiques, est indispensable pour ce processus.

Cette section décrit les différences entre les appareils photo argentiques et les appareils photo numériques, ainsi que les points à vérifier avant d'imprimer des photos numériques.

Des photos plus créatives avec votre appareil photo numérique

Ces dernières années, les appareils photo ont bénéficié d'avancées technologiques remarquables.

Lorsque les premiers reflex numériques sont apparus, ils ont été exclusivement utilisés par les photographes professionnels aux connaissances techniques étendues. Aujourd'hui, les appareils photo numériques, en particulier les modèles compacts, sont très prisés de nombreux professionnels comme des amateurs, en raison de leur facilité d'utilisation et de leur prix abordable.

Pourquoi les professionnels et les amateurs choisissent-ils des appareils photo numériques ?

Voici quelques-uns des principaux avantages des appareils photo numériques :

- **Ils permettent d'utiliser des cartes mémoire à grande capacité.**

→ Disparition des problèmes liés au remplacement du film ou au rembobinage.

- **Le cadrage de l'image peut être vérifié sur l'écran LCD et, une fois enregistrées, les photos peuvent être visualisées instantanément.**

→ Il n'est plus besoin d'attendre que les photos soient développées pour admirer le résultat.

- **Les photos peuvent être imprimées depuis un ordinateur.**

→ Il n'est plus besoin de patienter dans une pièce noire ni d'envoyer les films pour le développement et l'impression.

- **L'utilisation de l'ordinateur ouvre de tout nouveaux horizons : il vous permet de corriger**

l'exposition, le contraste, etc. après la prise de vue, afin de reproduire fidèlement la scène réelle.

→ Une fois leur film développé, les utilisateurs disposent d'une marge de manœuvre plutôt limitée en termes de réglage des couleurs dans le processus d'impression des photos. Avec les données de photos numériques, vous ne devez plus les faire modifier /corriger par un tiers. Vous pouvez les modifier vous-même sur un ordinateur.

En d'autres mots, avec un appareil photo numérique, vous pouvez effectuer et contrôler vous-même l'ensemble des processus, de la prise de vue jusqu'à l'impression. Vous pouvez, si vous le souhaitez, transformer l'image que vous aviez imaginée en réalité. C'est l'une des raisons principales de la popularité des appareils numériques.

Points à vérifier pour l'impression de photographies à partir de données de photos numériques

Pour être transformées en œuvres d'art, les données de photos numériques doivent d'abord être modifiées/retouchées, puis imprimées, par vos soins. Mais lorsque vous imprimez des photos d'un appareil numérique sur une imprimante, les couleurs apparaissent-elles réellement telles que vous les souhaitiez ?

Les plaintes du type "Les couleurs à l'impression sont différentes des couleurs des images prises" ou "Les couleurs à l'impression ne correspondent pas aux couleurs à l'écran" ne sont pas rares.

Ces plaintes révèlent la nécessité de procéder à la gestion des couleurs avant l'impression.

La gestion des couleurs, le profil ICC et autres facteurs, inutiles pour les appareils photo argentiques, deviennent des mots-clés indispensables lorsqu'il s'agit d'imprimer des photos numériques.

Ce Guide d'impression de photographies numériques explique les procédures d'utilisation des applications, mais également de ces mots-clés, ainsi que les principes de gestion des couleurs, essentiels pour optimiser les performances de votre imprimante et créer des photos gratifiantes.

Examinons les points suivants.



Vérification1 Les couleurs imprimées sont-elles identiques aux couleurs apparaissant sur les images ?

"Les couleurs à l'impression sont différentes des couleurs des images prises." "Les couleurs à l'impression ne correspondent pas aux couleurs à l'écran." Les plaintes de ce type sont dues, entre autres, à une configuration incorrecte des paramètres de gestion des couleurs. Cliquez sur le lien ci-dessous pour plus d'informations sur les principes essentiels de la gestion des couleurs et l'environnement requis.

[Principes essentiels de la gestion des couleurs](#)



Vérification2 Les paramètres de l'appareil photo numérique sont-ils corrects ?

L'impression est affectée par les paramètres de l'appareil photo et le type des données.

Cliquez sur le lien ci-dessous pour plus d'informations sur les paramètres de l'appareil photo numérique.

 [Paramètres à vérifier sur votre appareil photo numérique](#)



Vérification3 Vérifiez le flux opérationnel, de la prise de vue jusqu'à l'impression.

Les paramètres d'impression doivent être configurés en fonction de l'application utilisée pour l'édition et le type de données à imprimer. Cliquez sur le lien ci-dessous pour vérifier l'application et les données utilisées, et pour déterminer les paramètres correspondant à vos besoins.

 [Impression depuis un ordinateur : présentation](#)



Vérification4 Les paramètres de l'application sont-ils corrects ?

Si vous ouvrez les données dans une application et les imprimez avec un profil ICC incorrect, la photo imprimée n'apparaîtra pas comme vous le souhaitez. Cliquez sur le lien ci-dessous pour plus d'informations sur les procédures de vérification du type de données et la spécification d'un profil ICC.

 [Paramètres à vérifier dans votre application](#)



Vérification5 Vérifiez la procédure d'impression.

Les paramètres d'impression doivent être configurés en fonction de votre application et du but de l'impression, par exemple : "Je souhaite imprimer en utilisant l'espace colorimétrique de la photo numérique". Cliquez sur les liens ci-dessous pour plus d'informations sur les paramètres d'impression les mieux adaptés à votre application, en fonction de vos besoins.

 [Impression avec Easy-PhotoPrint Pro](#)

 [Impression avec d'autres applications](#)

Suivant 

[Haut de la page](#) 



Principes essentiels de la gestion des couleurs

Cette section présente les principes essentiels de la gestion des couleurs. Ceux-ci vous aideront à optimiser les performances de votre imprimante et à créer des œuvres d'art gratifiantes (sous forme de photos).

❏ Qu'est-ce que la gestion des couleurs ?

Examinons les étapes de l'impression de photos numériques.

- (1) Capture des images avec un appareil photo numérique.
- (2) Vérification de la photo à imprimer et de ses couleurs sur le moniteur de l'ordinateur.
- (3) Impression de la photo sur une imprimante.

Les couleurs obtenues avec un appareil photo numérique, les couleurs affichées sur un moniteur et les couleurs obtenues après une impression ne peuvent pas être reproduites de la même manière lorsqu'elles sont affichées/imprimées sur d'autres périphériques. La raison est que chaque périphérique prend en charge un espace colorimétrique différent.

Le système de gestion des couleurs (correspondance des couleurs) a pour but de gérer de manière uniforme les couleurs propres à chaque périphérique en utilisant un espace colorimétrique commun.

Le système de gestion des couleurs est généralement utilisé pour convertir chaque couleur spécifique à un périphérique en un espace colorimétrique indépendant du périphérique, représenté par les "valeurs Lab" (définies par la luminosité, la nuance et la saturation), puis en espaces colorimétriques des autres périphériques. Le système de gestion des couleurs est intégré aux systèmes d'exploitation sous des appellations telles que ICM (Windows) ou ColorSync (Macintosh).

Un profil ICC (International Color Consortium) est requis pour convertir (traduire) les couleurs des différents périphériques en un espace colorimétrique commun à Windows et Macintosh.

Les profils ICC sont compatibles avec les espaces colorimétriques des périphériques tels que les moniteurs, les imprimantes et les espaces colorimétriques des données de photos numériques. En précisant un profil ICC correct, vous pouvez afficher/imprimer les couleurs des données de photos numériques dans un espace colorimétrique commun.

Le flux de gestion des couleurs effectué lors de l'impression de photographies numériques au moyen de profils ICC se déroule comme suit :

- (1) Les images prises sont converties en "valeurs Lab" pour un espace colorimétrique commun via le profil défini pour les images.
- (2) Dans le cas de moniteurs, les images converties en un espace colorimétrique commun sont traduites en valeurs RGB via le profil d'affichage du moniteur.
- (3) Dans le cas d'imprimantes, les images converties en un espace colorimétrique commun sont traduites en valeurs RGB via le profil de sortie de l'imprimante et conformément aux caractéristiques du pilote d'imprimante.

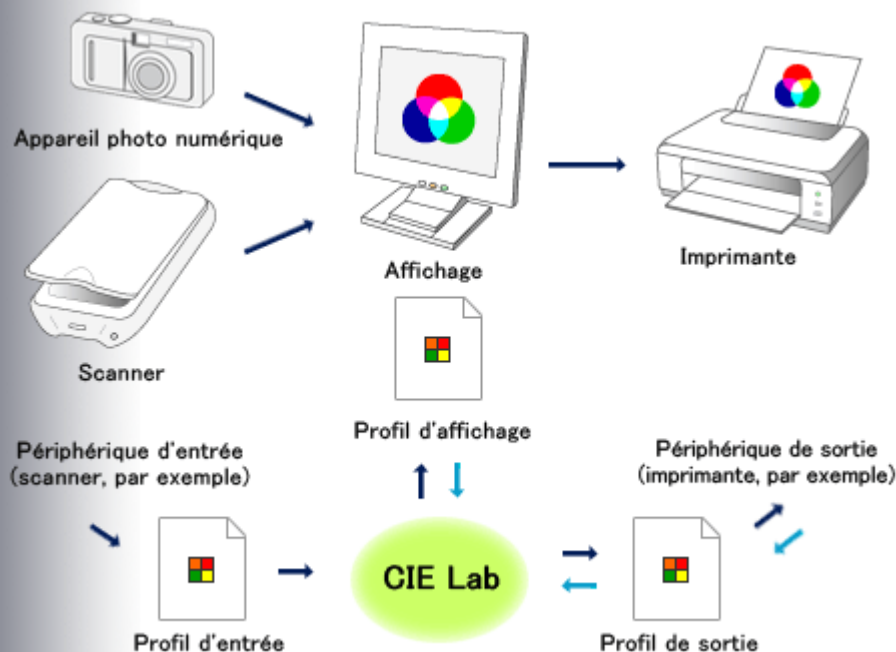

MEMO

- **Les paramètres du moniteur et l'environnement d'utilisation sont-ils appropriés ?**

Les paramètres du moniteur et l'environnement d'utilisation sont des facteurs importants pour une gestion correcte des couleurs. L'étalonnage du moniteur et la lumière ambiante sont deux des principaux facteurs qui affecteront l'affichage de couleurs correctes. Même si les profils ont été correctement définis, les couleurs n'apparaissent pas toujours correctement. Elles dépendent des paramètres du moniteur et de l'environnement d'utilisation. Vérifiez les points suivants :



Vérification1 Disposez-vous d'un pilote ou d'un profil installé pour votre moniteur ?

Vérifiez Moniteurs dans le Gestionnaire de périphériques. Si un type de moniteur standard (ou similaire) ou le nom d'un autre fabricant apparaît, téléchargez le pilote ou le profil de moniteur correspondant depuis le site Web de votre moniteur.



Vérification2 Utilisez-vous une lampe fluorescente pour l'évaluation des couleurs ?

Disponibles dans le commerce, les lampes fluorescentes présentent différentes températures de couleurs et ne peuvent pas être utilisées comme sources lumineuses pour confirmer les couleurs correctes. Pour vérifier l'exactitude des couleurs sur un moniteur, nous vous conseillons d'utiliser des lampes fluorescentes D50 avec des propriétés de rendu de couleurs haute résolution. Celles-ci restituent plus fidèlement les couleurs.



Vérification3 Avez-vous étalonné le moniteur ?

Si les couleurs sont importantes à vos yeux, vous pouvez étalonner le moniteur en utilisant une application et un appareil de mesure spécifiques qui vous permettront d'afficher les couleurs souhaitées. Cependant, cette procédure peut s'avérer très coûteuse.

- **Impression en fonction de l'éclairage de l'environnement de visualisation**

Lorsque vous utilisez Easy-PhotoPrint Pro sous Windows Vista, vous pouvez imprimer en utilisant la fonction de réglage de la lumière ambiante.

Le réglage de la lumière ambiante est une fonction qui réduit les différences d'affichage des images en fonction des lieux où les images sont visualisées, affichées ou exposées. Vous pouvez imprimer dans des tons de couleurs adaptés aux différentes conditions d'éclairage.

- **Impression en fonction de l'éclairage de l'environnement de visualisation**

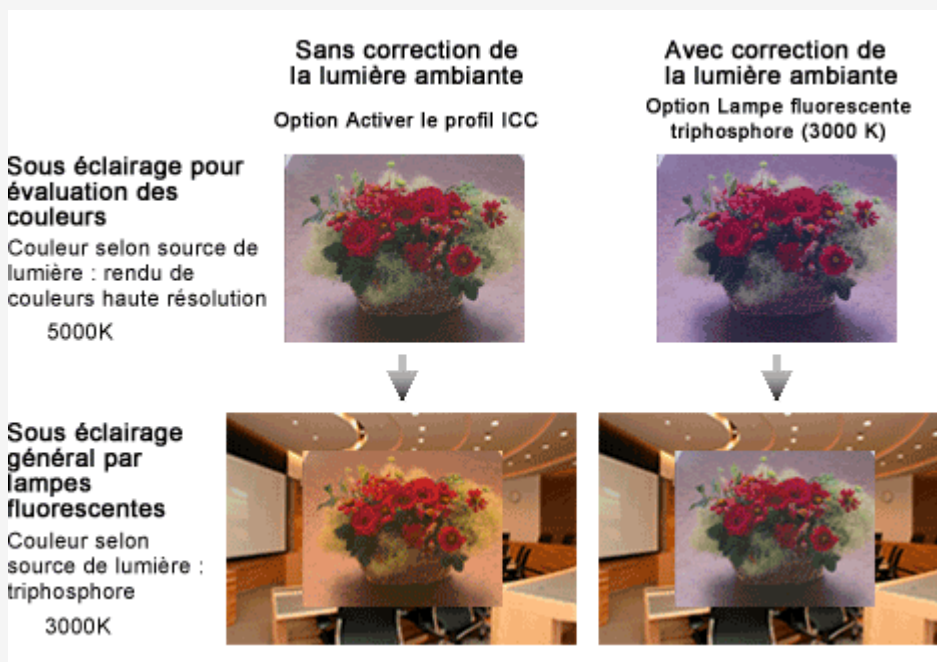

✚ A propos de sRGB et Adobe RGB

Lorsque vous imprimez des photographies numériques en utilisant la gestion des couleurs, vous devez prendre en compte les espaces colorimétriques.

Comme mentionné précédemment, un profil ICC est requis pour convertir (traduire) chaque couleur spécifique à un périphérique en un espace colorimétrique commun. sRGB et Adobe RGB sont les espaces colorimétriques communs les plus souvent utilisés.

Le schéma ci-dessous montre les plages de couleurs qui peuvent être générées par les appareils photo numériques, les couleurs naturelles (zone visible), les imprimantes, l'espace colorimétrique sRGB et l'espace colorimétrique Adobe RGB.

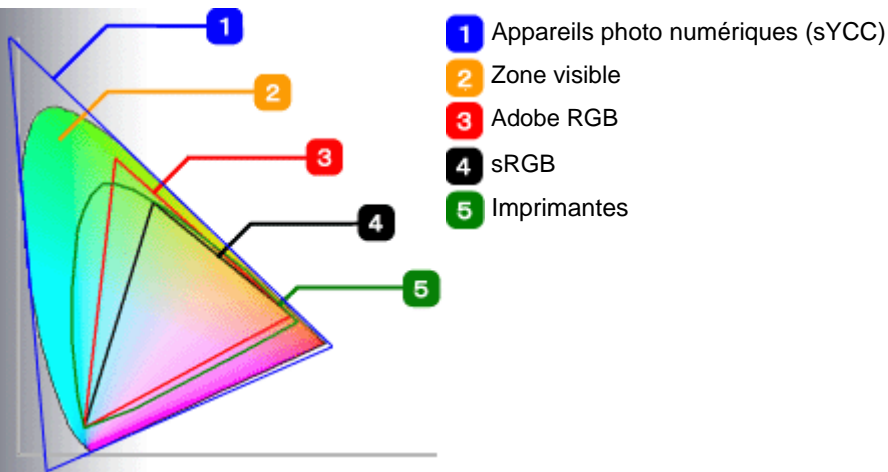

Optimisation des performances de votre imprimante dans l'espace colorimétrique Adobe RGB

Comme illustré dans le schéma ci-dessus, l'espace colorimétrique Adobe RGB offre une gamme plus étendue que l'espace sRGB. L'espace colorimétrique de cette imprimante offre également une gamme plus large que sRGB.

L'espace colorimétrique Adobe RGB fournit donc un espace colorimétrique plus large pour imprimer, ce qui vous permet d'optimiser les performances de votre imprimante.

Par exemple, comparez les deux photos ci-dessous. Vous voyez probablement les différences de couleurs entre les mers bleu cobalt. Les différences de couleurs sont distinctes dans l'espace Adobe RGB lorsque les sujets présentent une gamme de couleurs vives à saturation élevée.



image sRGB



image Adobe RGB

Certains reflex numériques prennent en charge Adobe RGB. Si le mode RAW est également pris en charge, vous pouvez modifier/imprimer vos images avec l'espace colorimétrique Adobe RGB en traitant les images enregistrées dans Adobe RGB et en ajoutant des balises de profil ICC.

Lorsque vous imprimez des images Adobe RGB, vérifiez les points suivants.



Vérification1 Comment vérifier les couleurs des images Adobe RGB ?

Il est impossible de reproduire les couleurs Adobe RGB sur des moniteurs autres que ceux utilisés par les professionnels. Avant de modifier/retoucher des images Adobe RGB, imprimez-les en utilisant l'espace colorimétrique Adobe RGB et vérifiez les couleurs.

Impression avec l'espace colorimétrique source (impression avec Easy-PhotoPrint Pro)

Impression avec l'espace colorimétrique source (impression avec d'autres applications)



Vérification2 Que sont les données RAW ?

Les données RAW vous permettent de traiter des images avec Adobe RGB et de les enregistrer avec des balises de profil ICC. Découvrez les avantages des images RAW.

[Impression de photographies gratifiantes à partir de données RAW](#)



Vérification3 Comment convertir sRGB en Adobe RGB ?

Vous pouvez modifier des images sRGB avec l'espace colorimétrique Adobe RGB. Toutefois, si elles sont ouvertes directement dans l'espace colorimétrique Adobe RGB, les images sRGB seront imprimées avec une saturation accrue. Elles doivent passer par les étapes correctes de conversion d'espace colorimétrique.

[Paramètres à vérifier dans votre application](#)

Nous vous conseillons d'imprimer les images sRGB en utilisant la fonction de correction des couleurs du pilote

L'utilisation d'un appareil numérique compact ne vous permettrait pas de déterminer les espaces colorimétriques. Généralement, les appareils photo numériques compacts sont paramétrés pour utiliser l'espace colorimétrique sRGB.

sRGB est un espace colorimétrique conçu pour afficher des couleurs homogènes entre les appareils photo numériques et les moniteurs. Sur un moniteur, vous obtenez des couleurs aussi proches que possible des couleurs d'origine.

Lorsque vous imprimez des images sRGB, utilisez la fonction de correction des couleurs du pilote. Vous pourrez ainsi vérifier les images modifiées/retouchées sur un moniteur et imprimer les images obtenues.

De plus, vous pouvez imprimer vos images dans des tons de couleurs standard en utilisant le mode Photo couleur numérique Canon.



Vérification1 Comment utiliser les caractéristiques des données compressées ?

Exif est le format de fichier standard pour les images issues des appareils photo numériques. Vous pouvez imprimer les images Exif enregistrées à l'aide d'un appareil numérique en utilisant l'espace colorimétrique sYCC, plus étendu que l'espace sRGB.

[Utilisation des caractéristiques des données compressées](#)



Vérification2 Comment imprimer les images sRGB en utilisant la fonction de correction des couleurs du pilote ?

Vous pouvez imprimer les images sRGB dans des tons de couleurs standard avec le mode Photo couleur numérique Canon, grâce à la fonction de correction des couleurs du pilote.

[Impression avec les tons de couleur uniques Canon \(impression avec Easy-PhotoPrint Pro\)](#)

[Impression avec les tons de couleur uniques Canon \(impression avec d'autres](#)

applications)



Vérification3 Comment imprimer des images sRGB modifiées/retouchées ?

Vous pouvez modifier/retoucher des images sRGB, puis les imprimer.

 Impression d'images sRGB modifiées/retouchées (impression avec Easy-PhotoPrint Pro)

 Impression d'images sRGB modifiées/retouchées (impression avec d'autres applications)

 Précédent

Haut de la page 

Impression depuis un ordinateur

▣ Impression depuis un ordinateur : présentation

- ▣ Impression avec Easy-PhotoPrint Pro
- ▣ Impression avec d'autres applications

▣ Paramètres à vérifier sur votre appareil photo numérique

▣ Paramètres à vérifier dans votre application

▣ Impression avec Easy-PhotoPrint Pro

- ▣ Cas 1 : impression avec l'espace colorimétrique source
- ▣ Cas 2 : modification/retouche d'images sRGB et impression
- ▣ Cas 3 : impression avec les tons de couleur uniques Canon
- ▣ Cas 4 : impression en fonction de l'éclairage de l'environnement de visualisation

▣ Impression avec d'autres applications

- ▣ Cas 1 : impression avec l'espace colorimétrique source
- ▣ Cas 2 : impression avec spécification d'un profil ICC à partir de l'application
- ▣ Cas 3 : impression à partir d'applications ne permettant pas la spécification d'un profil ICC
- ▣ Cas 4 : modification/retouche d'images sRGB et impression
- ▣ Cas 5 : impression avec les tons de couleur uniques Canon

Haut de la page 

Guide d'impression de photographies numériques

Canon

[Guide d'impression de photographies numériques](#) > [Impression depuis un ordinateur](#) > Impression depuis un ordinateur : présentation



Impression depuis un ordinateur : présentation

Cette section présente les flux opérationnels pour imprimer depuis un ordinateur. Suivez les procédures décrites en fonction de votre application, du type d'image et du mode d'impression souhaité.

❏ A partir de quelle application souhaitez-vous imprimer ?

Les paramètres et procédures d'impression de photos numériques varient pour chaque application. Sélectionnez une application ci-dessous et suivez les procédures décrites.

▶ Impression avec Easy-PhotoPrint Pro

Suivez cette procédure si vous souhaitez imprimer des photos numériques avec Easy-PhotoPrint Pro, une application fournie avec cette imprimante, après les avoir ouvertes (puis modifiées/retouchées) dans Adobe Photoshop CS/Adobe Photoshop CS2/Adobe Photoshop CS3/Adobe Photoshop Elements 6 ou Digital Photo Professional.

Vous pouvez réaliser aisément vos impressions avec le système de gestion des couleurs lorsque vous imprimez avec Easy-PhotoPrint Pro via Adobe Photoshop CS/Adobe Photoshop CS2/Adobe Photoshop CS3/Adobe Photoshop Elements 6 ou Digital Photo Professional.

[▶ Impression avec Easy-PhotoPrint Pro](#)

▶ Impression avec d'autres applications et spécification d'un profil ICC à partir de l'application

Suivez cette procédure si vous souhaitez ouvrir (puis modifier/retoucher) une photo numérique dans une application autre qu'Easy-PhotoPrint Pro (par exemple, Adobe Photoshop ou une application fournie avec l'appareil photo numérique) et l'imprimer en spécifiant un profil ICC à partir de cette application.

[▶ Impression avec d'autres applications \(spécification d'un profil ICC à partir de l'application\)](#)

▶ Impression avec d'autres applications et spécification d'un profil ICC à partir du pilote

Suivez cette procédure si vous souhaitez commencer le processus d'impression dans une

application ne permettant pas de spécifier un profil ICC (par exemple, une application pour la simple impression de photos) et définir un profil ICC dans les paramètres d'impression du pilote.

 [Impression avec d'autres applications \(spécification d'un profil ICC à partir du pilote\)](#)

Suivant 

[Haut de la page](#) 

Guide d'impression de photographies numériques



[Guide d'impression de photographies numériques](#) > [Impression depuis un ordinateur](#) > [Impression avec Easy-PhotoPrint Pro](#)

 [A partir de quelle application souhaitez-vous imprimer ?](#)

Impression avec Easy-PhotoPrint Pro

Capture d'image

Appareil photo numérique

Opérations dans les applications compatibles Easy-PhotoPrint Pro

Ouvrir une image prise à l'aide d'un appareil photo numérique dans Adobe Photoshop CS/Adobe Photoshop CS2/Adobe Photoshop CS3/Adobe Photoshop Elements 6 ou Digital Photo Professional

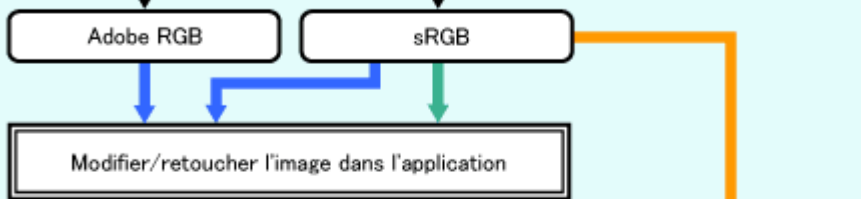

Opérations dans Easy-PhotoPrint Pro

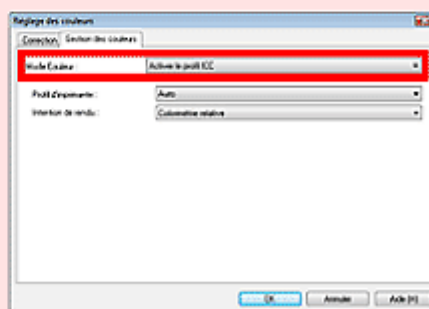
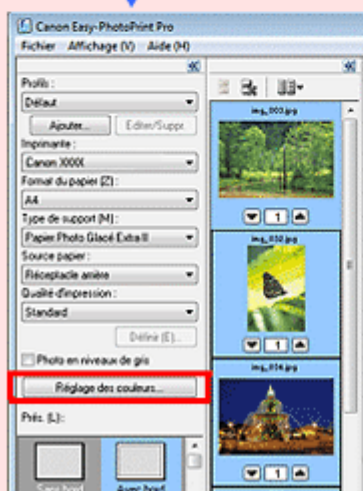
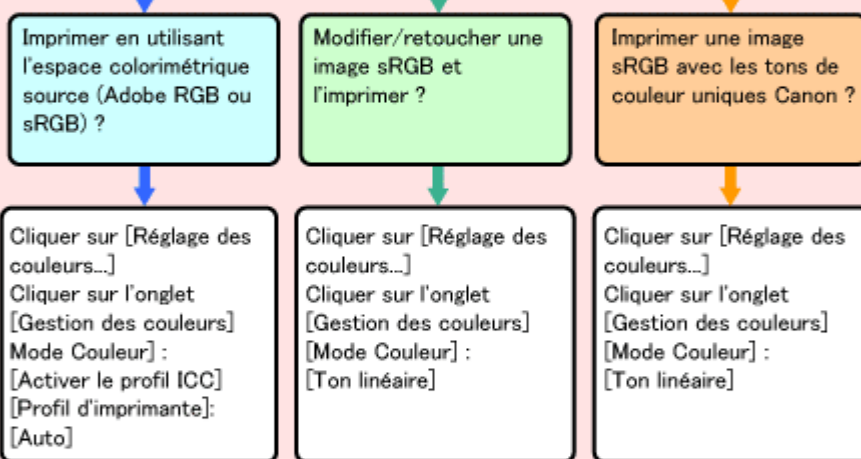

Imprimer

Opérations détaillées

➡ Si vous souhaitez effectuer une impression en utilisant l'espace colorimétrique du profil ICC source (Adobe RGB ou sRGB)

➡ Impression avec Easy-PhotoPrint Pro (en utilisant l'espace colorimétrique source)



Si vous souhaitez modifier/retoucher des images sRGB dans Adobe Photoshop CS/ Adobe Photoshop CS2/Adobe Photoshop CS3/Adobe Photoshop Elements 6 ou Digital Photo Professional et imprimer les images modifiées/retouchées.

[Impression avec Easy-PhotoPrint Pro \(impression d'images sRGB modifiées/retouchées\)](#)



Si vous souhaitez imprimer des images sRGB dans des tons de couleurs standard en utilisant le mode Photo couleur numérique Canon

[Impression avec Easy-PhotoPrint Pro \(impression avec les tons de couleur uniques Canon\)](#)



MEMO

- Lorsque vous utilisez Easy-PhotoPrint Pro sous Windows Vista, vous pouvez imprimer en utilisant la fonction de réglage de la lumière ambiante.

[Impression en fonction de l'éclairage de l'environnement de visualisation](#)

[« Précédent](#)

[Suivant »](#)

[Haut de la page ↑](#)

Guide d'impression de photographies numériques



[Guide d'impression de photographies numériques](#) > [Impression depuis un ordinateur](#) > [Impression avec d'autres applications](#)

 [A partir de quelle application souhaitez-vous imprimer ?](#)

 **Impression avec d'autres applications**

 **Spécification d'un profil ICC à partir de l'application**

Capture d'image



Opérations dans les applications

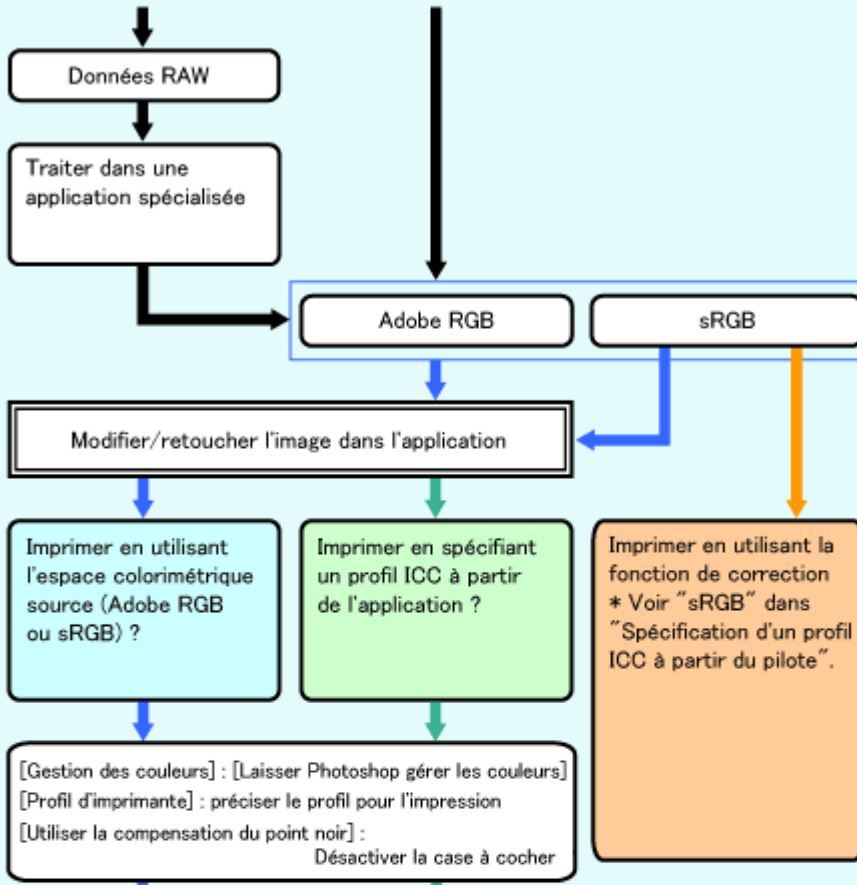

Paramètres du pilote d'imprimante

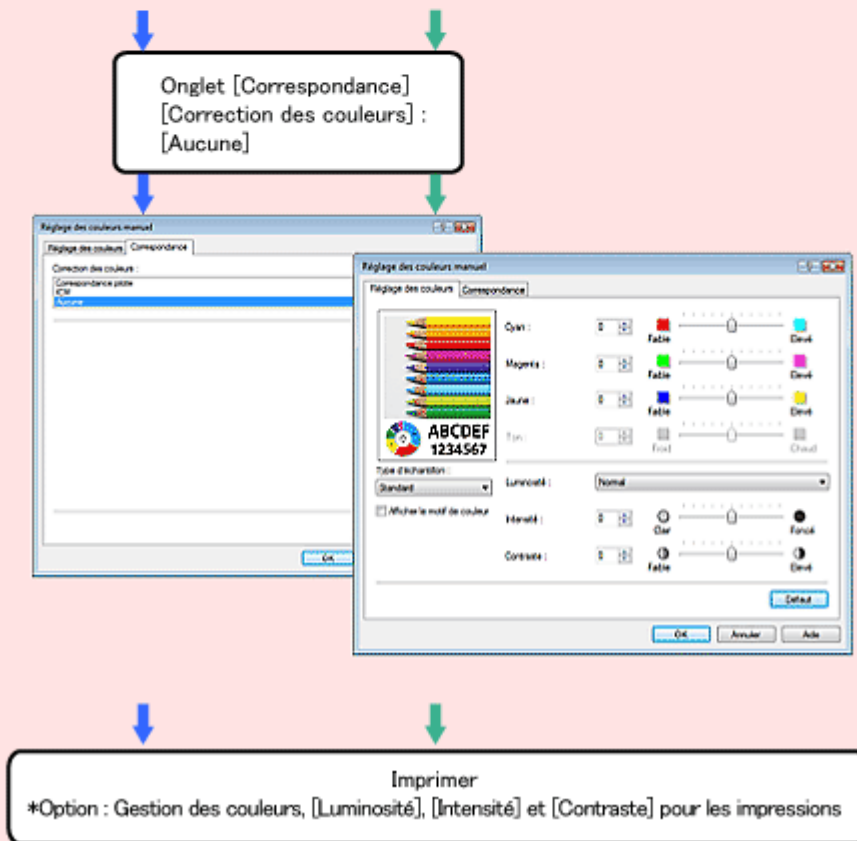

Opérations détaillées



Si vous souhaitez effectuer une impression en utilisant l'espace colorimétrique du profil ICC source (Adobe RGB ou sRGB)

 Impression avec Easy-PhotoPrint Pro (en utilisant l'espace colorimétrique source)



Si vous souhaitez imprimer des images modifiées/retouchées en spécifiant un profil

 Impression avec d'autres applications (spécification d'un profil ICC à partir de l'application)

Spécification d'un profil ICC à partir du pilote

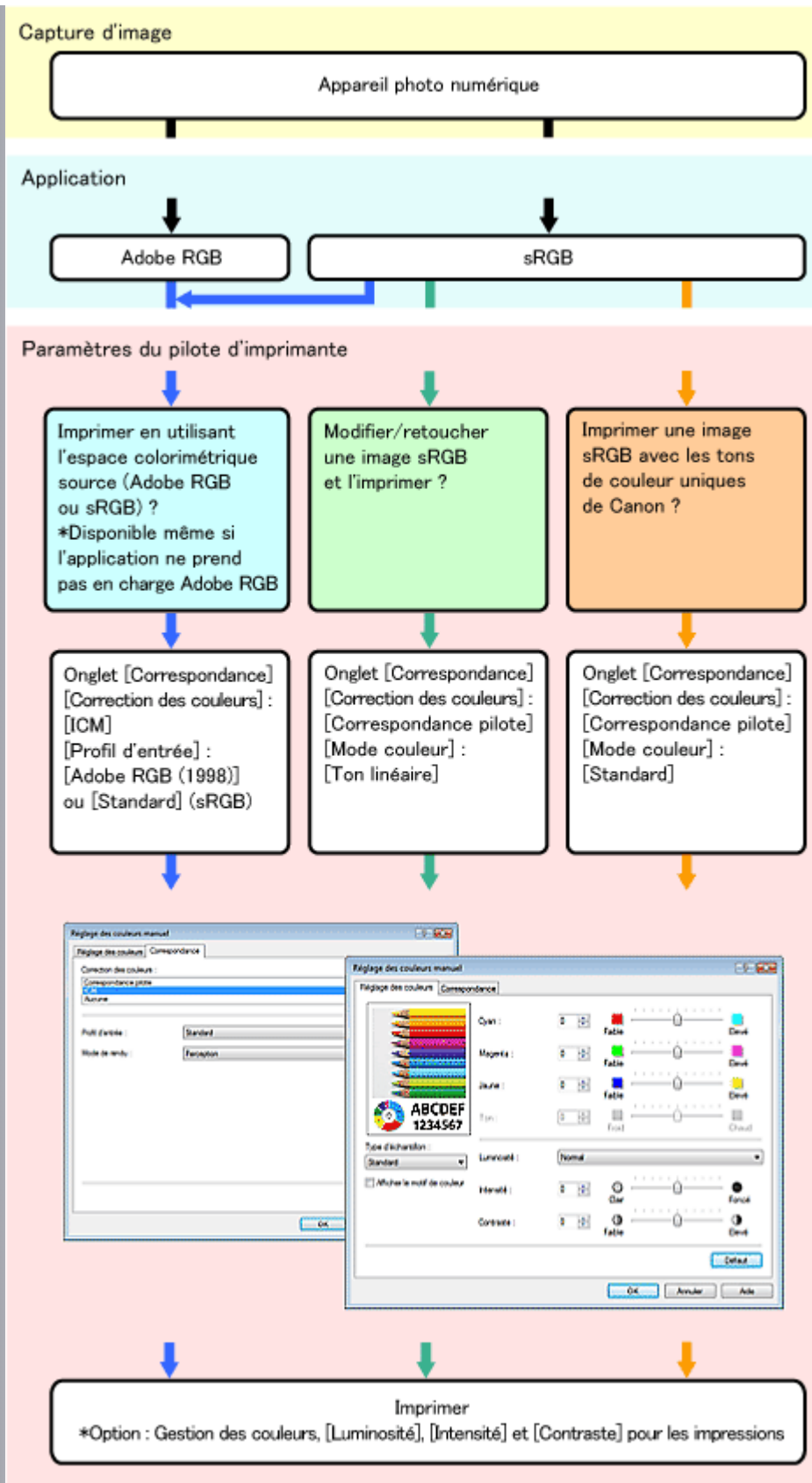

Opérations détaillées

- ➡ Si vous souhaitez effectuer une impression en utilisant l'espace colorimétrique du profil ICC source (Adobe RGB ou sRGB)
 - ➡ Impression avec d'autres applications (impression à partir d'applications ne permettant pas la spécification d'un profil ICC)
- ➡ Si vous souhaitez modifier/retoucher des images sRGB et imprimer les images modifiées/retouchées

 Impression avec d'autres applications (impression d'images sRGB modifiées/retouchées)



Si vous souhaitez imprimer des images sRGB dans des tons de couleurs standard en utilisant le mode Photo couleur numérique Canon

 Impression avec d'autres applications (impression avec les tons de couleur uniques Canon)

 Précédent

Suivant 

Haut de la page 

Guide d'impression de photographies numériques

Canon

[Guide d'impression de photographies numériques](#) > [Impression depuis un ordinateur](#) > Paramètres à vérifier sur votre appareil photo numérique



Paramètres à vérifier sur votre appareil photo numérique

Cette section décrit les paramètres de prise de vue pour les appareils photo numériques, ainsi que les différences obtenues, lors de l'impression, en fonction du type de données.

▣ Paramètres de l'appareil photo numérique

Lorsque vous prenez des photos avec un appareil numérique, la qualité de l'image est largement affectée par le nombre de pixels enregistrés (taille de l'image) et le taux de compression.

Les pixels enregistrés (taille de l'image) désignent le nombre de pixels qui composent une image enregistrée sur une carte mémoire ou un autre support numérique. Plus leur nombre est grand, plus la résolution est élevée et plus la qualité de l'image est bonne.

Cependant, un nombre élevé de pixels enregistrés entraîne une taille de fichier plus importante. L'enregistrement des images prend alors plus de temps. Remarque : si le nombre de pixels est trop élevé, vous risquez de rater une occasion d'immortaliser un moment important, par exemple lors d'un événement sportif, où une prise de vue en continu est indispensable.

Le taux de compression désigne le taux utilisé pour compresser les données de l'image au format JPEG. Sur les appareils photo numériques Canon, le taux de compression augmente selon que vous utilisiez l'option Super-fin, Fin ou Normal. Plus le taux de compression est élevé, plus la taille du fichier est réduite.

Le taux de compression affecte également la qualité de l'image. Lorsque vous augmentez le taux de compression, du bruit peut apparaître, causé par les variations tonales. Ce bruit apparaît généralement dans les paysages, qui sont susceptibles de contenir des couleurs aux tons similaires, par exemple le bleu du ciel et le vert des arbres. Lorsque vous souhaitez photographier des paysages, nous vous conseillons donc de réduire le taux de compression (en choisissant Super-fin).

En d'autres mots, pour obtenir des images d'une qualité optimale, définissez le nombre de pixels enregistrés sur le maximum et le taux de compression sur le minimum. Toutefois, la taille de fichier augmentera.

Lors de la définition du nombre de pixels enregistrés (taille de l'image) et du taux de compression, il est important de connaître l'objet final de vos impressions, leur format et la qualité d'image souhaitée.

Si vous imprimez sur un format de papier 10 x 15 cm, sélectionnez 1600 x 1200 pixels pour obtenir un résultat optimal. Reportez-vous au tableau ci-dessous pour connaître le nombre de pixels enregistrés en fonction du format de papier choisi pour votre impression.

Pixels enregistrés (taille d'image) et formats de papier correspondants

Pixels enregistrés (taille d'image)	Format du papier
3600 x 2400 (environ 8,6 millions de pixels)	A3/Légal ou plus grand
3456 x 2304 (environ 8 millions de pixels)	
3072 x 2304 (environ 7 millions de pixels)	A3/Légal
3072 x 2048 (environ 6,3 millions de pixels)	Des formats A4/Lettre aux formats plus petits que A3/Légal
2592 x 1944 (environ 5 millions de pixels)	
2496 x 1664 (environ 4,15 millions de pixels)	Du format 13 x 18 cm (5" x 7") au format A4/Lettre
2048 x 1536 (environ 3,1 millions de pixels)	
2048 x 1360 (environ 2,8 millions de pixels)	Format 13 x 18 cm (5" x 7")
1728 x 1152 (environ 2 millions de pixels)	
1600 x 1200 (environ 1,9 millions de pixels)	Format 10 x 15 cm (4" x 6")
1536 x 1024 (environ 1,6 millions de pixels)	

Impression de photographies gratifiantes à partir de données RAW

Bien qu'il soit plus fréquent de compresser et d'enregistrer les images au format JPEG, certains appareils photo numériques vous permettent de capturer des images au format RAW.

RAW est un format de fichier destiné au traitement informatique des images. Le format RAW est pris en charge non seulement par les reflex numériques mais également par certains appareils photo numériques compacts. Et de nombreux professionnels et amateurs n'hésitent pas à prendre des photos au format RAW.

La plupart du temps, les images RAW ne peuvent pas être imprimées à partir d'applications pour l'impression de photos. Une application de traitement des images est nécessaire pour régler la balance des blancs, le contraste, etc. De plus, en termes de nombre de pixels enregistrés, les images RAW sont plus volumineuses que celles prises dans d'autres formats.

Mais alors, pourquoi utiliser le format RAW pour prendre une photo s'il nécessite un traitement de l'image et augmente la taille du fichier ?

Voici les avantages du format RAW.

- (1) Alors que les données compressées continuent de se dégrader après leur correction sur l'ordinateur, les données RAW, elles, n'affichent pratiquement aucune dégradation.

(2) Vous pouvez modifier vos photos pour y corriger l'exposition, le contraste, etc. sur un ordinateur, afin de reproduire fidèlement la scène réelle.

Ces deux caractéristiques (pas de dégradation suite aux corrections et possibilité de modification sur ordinateur pour reproduire la scène réelle) permettent de traduire les photos que vous aviez imaginées en images réelles, conformément à vos souhaits. Voici la principale raison de l'utilisation du format RAW.

Nous vous conseillons de prendre vos photos en fonction de vos propres impératifs. Par exemple, capturez vos clichés sous forme de données compressées et prenez vos photos d'exposition au format RAW pour pouvoir les modifier selon vos souhaits.

❑ Traitement des images RAW pour modification



Vérification1 Réglez la balance des blancs

Vous pouvez régler la balance des blancs lors du traitement des images RAW avec une application spécialisée.

Image RAW source



Après le réglage de la balance des blancs



Vérification2 Réglez le contraste

Vous pouvez modifier les dégradés de vos photos. Augmentez ou réduisez le contraste pour en modifier l'impact.

Image RAW source



Après le réglage du contraste



❑ Utilisation des caractéristiques des données compressées

Les images prises avec un appareil photo numérique sont généralement compressées et enregistrées au format JPEG. Certaines applications d'impression de photos prennent uniquement en charge le format JPEG.

L'un des avantages des images compressées est qu'elles peuvent être traitées et imprimées à partir de différentes applications d'impression de photos. De plus, la compression des images vous permet de réduire la taille des fichiers et donc d'enregistrer davantage de photos sur une carte mémoire.

Cependant, sachez que l'augmentation du taux de compression peut entraîner l'apparition de bruit et qu'un traitement répété des données peut entraîner leur dégradation.

Exif Print vous permet d'imprimer en utilisant les informations incorporées aux images prises

avec un appareil photo numérique. Les images Exif 2.2 prises avec un appareil photo numérique apparaissent dans l'espace colorimétrique sRGB lorsqu'elles sont ouvertes dans une application, mais elles sont enregistrées dans l'espace colorimétrique sYCC, plus large que l'espace sRGB.

Par conséquent, en utilisant l'espace colorimétrique sYCC, vous pouvez imprimer des images Exif 2.2 dans un espace colorimétrique plus large que l'espace sRGB.

A l'aide du logiciel Easy-PhotoPrint EX fourni avec cette imprimante, vous pouvez réaliser des impressions en utilisant les informations incorporées aux photos prises avec un appareil photo numérique.

> > Pour plus d'informations, reportez-vous à la section "Utilisation d'Easy-PhotoPrint EX" du manuel en ligne : *Guide d'utilisation avancée*.

 Précédent

Suivant 

Haut de la page 

Guide d'impression de photographies numériques

Canon

[Guide d'impression de photographies numériques](#) > [Impression depuis un ordinateur](#) > Paramètres à vérifier dans votre application



Paramètres à vérifier dans votre application

Cette section décrit les paramètres à vérifier et les procédures à appliquer dans votre application pour la spécification de profils ISS. Elle s'applique aux applications autres qu'Easy-PhotoPrint Pro et s'appuie, en guise d'exemple, sur Adobe Photoshop CS3.

Vérification des paramètres de l'application

Après avoir ouvert une image prise avec un appareil photo numérique dans une application permettant la définition d'un profil ICC, vous devez vérifier le statut d'entrée de l'image et l'exactitude des paramètres du profil ICC avant de lancer votre impression.

Procédez comme suit.

1. Vérification des données d'image

- (1) Déterminez si l'image est au format Adobe RGB, sRGB ou si elle ne présente aucun profil ICC.
Par exemple, dans Adobe Photoshop, sélectionnez Imprimer dans le menu Fichier. Les données d'image apparaissent en regard de la section Document sous Imprimer dans l'écran Gestion des couleurs.
- (2) Si sRGB apparaît pour une image Adobe RGB ou vice versa, vérifiez le profil ICC qui lui est affecté.
Par ailleurs, assurez-vous que vous n'avez pas converti l'espace colorimétrique à l'ouverture de l'image. Vous pouvez affecter le profil ICC source en sélectionnant Convertir en profil dans le menu Edition.

2. Définition du profil ICC pour l'impression

Définissez le profil que vous souhaitez utiliser pour l'impression.

Par exemple, dans Adobe Photoshop, sélectionnez Imprimer dans le menu Fichier et spécifiez un profil dans Gestion des couleurs sous Options dans l'écran Gestion des couleurs.

Impression dans l'espace colorimétrique Adobe RGB ou sRGB

Lorsque vous souhaitez imprimer une image Adobe RGB ou sRGB dans l'espace colorimétrique du profil d'entrée, assurez-vous que celui-ci est défini sur Adobe RGB ou sRGB, sélectionnez l'option qui permet à l'application de gérer les couleurs, puis

précisez un profil pour l'impression.

Par exemple, dans Adobe Photoshop, sélectionnez Laisser Photoshop gérer les couleurs sous Gestion des couleurs, puis précisez le profil du papier sur lequel vous souhaitez imprimer dans Profil d'imprimante.

A ce stade, décochez la case Utiliser la compensation du point noir.

Pour savoir comment configurer votre imprimante, reportez-vous à la section suivante.

■ [Impression avec d'autres applications \(impression avec l'espace colorimétrique source\)](#)

► Lorsque le profil ICC n'est pas incorporé ou impression d'images sRGB en utilisant la fonction de correction des couleurs du pilote

Sélectionnez l'option qui permet à l'imprimante de gérer les couleurs.

Par exemple, dans Adobe Photoshop, sélectionnez Laisser l'imprimante déterminer les couleurs sous Gestion des couleurs.

Pour savoir comment configurer votre imprimante, reportez-vous aux sections suivantes.

■ [Impression avec d'autres applications \(impression d'images sRGB modifiées/retouchées\)](#)

■ [Impression avec d'autres applications \(impression avec les tons de couleur uniques Canon\)](#)

► Impression avec un profil ICC spécifique

Lorsque vous souhaitez préciser un profil personnalisé, assurez-vous qu'un profil d'entrée a été défini, sélectionnez l'option qui permet à l'application de gérer les couleurs, puis spécifiez le profil personnalisé.

Par exemple, dans Adobe Photoshop, sélectionnez Laisser Photoshop gérer les couleurs sous Gestion des couleurs, puis précisez le profil personnalisé dans Profil d'imprimante.

A ce stade, décochez la case Utiliser la compensation du point noir.

mémo

- Lorsque vous devez spécifier le profil d'impression, sélectionnez le profil ICC pour le papier sur lequel vous souhaitez imprimer.
Les profils ICC installés pour cette imprimante apparaissent comme suit.

Canon XXXXX PR 1
(1) (2) (3)

(1) Nom de modèle de l'imprimante

(2) Type de support

Chaque couple de lettres représente un type de support spécifique :

PR : Papier Photo Pro II

PT : Papier Photo Professionnel Platine

GL : Papier Photo Glacé Extra II

MP : Papier Photo Mat

SG : Papier Photo Satiné

(3) Qualité d'impression

Les chiffres correspondent aux chiffres du curseur de qualité d'impression dans la boîte de dialogue Personnaliser ouverte à partir de l'onglet Qualité d'impression du pilote. Plus ce chiffre est bas, plus la qualité est élevée.

Pour savoir comment configurer votre imprimante, reportez-vous à la section suivante.

[Impression avec d'autres applications \(spécification d'un profil ICC à partir de l'application\)](#)

MEMO

- **Modification d'images sRGB dans l'espace colorimétrique Adobe RGB**

Pour modifier/retoucher une image sRGB dans l'espace colorimétrique Adobe RGB, procédez comme suit. Vous pouvez modifier/retoucher une image dans l'espace colorimétrique Adobe RGB tout en préservant les couleurs des données sRGB.

(1) Définissez l'espace de travail sur Adobe RGB.

Sélectionnez Paramètres de couleur dans le menu Edition, puis définissez Espaces de travail colorimétriques sur Adobe RGB.

(2) Dans la fenêtre Attribuer un profil, définissez le profil sur sRGB.

Sélectionnez Attribuer un profil dans le menu Edition, puis définissez Profil sur sRGB.

(3) Dans la fenêtre Convertir en profil, définissez le paramètre pour convertir vers Adobe RGB.

Sélectionnez Convertir en profil dans le menu Edition, puis définissez Profil sous Espace de destination sur Adobe RGB.

Remarque : si une erreur de non-concordance de profils se produit à l'ouverture d'une nouvelle image sRGB après l'étape (1), sélectionnez Convertir les couleurs du document vers l'espace de travail colorimétrique.

 Précédent

Suivant 

Haut de la page 

Guide d'impression de photographies numériques

Canon

[Guide d'impression de photographies numériques](#) > [Impression depuis un ordinateur](#) > [Impression avec Easy-PhotoPrint Pro](#)



Impression avec Easy-PhotoPrint Pro

Cette section décrit comment imprimer des photos numériques avec Easy-PhotoPrint Pro, une application fournie avec cette imprimante, après les avoir ouvertes (puis modifiées/retouchées) dans Adobe Photoshop CS/Adobe Photoshop CS2/Adobe Photoshop CS3/Adobe Photoshop Elements 6 ou Digital Photo Professional.

MEMO

- Pour démarrer Easy-PhotoPrint Pro, vous devez d'abord installer Easy-PhotoPrint Pro, fourni avec cette imprimante, sur un ordinateur déjà équipé d'Adobe Photoshop CS/Adobe Photoshop CS2/Adobe Photoshop CS3/Adobe Photoshop Elements 6 ou Digital Photo Professional.
Pour connaître les dernières compatibilités, visitez notre site Web.
>> Pour plus d'informations, reportez-vous à la section "Utilisation d'Easy-PhotoPrint Pro" du manuel en ligne : *Guide d'utilisation avancée*.
- L'utilisation du pilote d'imprimante XPS vous permet d'imprimer dans la plage dynamique haute (flux de 16 bits intégral).
>> Pour plus d'informations, reportez-vous à la section "Utilisation d'Easy-PhotoPrint Pro" du manuel en ligne : *Guide d'utilisation avancée*.

Impression avec Easy-PhotoPrint Pro

Cas 1 : impression avec l'espace colorimétrique source

- Image source : Adobe RGB ou sRGB
- Résultat de l'impression : image imprimée avec un profil ICC

Cas 2 : modification/retouche d'images sRGB et impression

- Image source : sRGB
- Résultat de l'impression : impression de l'image générée (image sRGB modifiée/retouchée)

Cas 3 : impression avec les tons de couleur uniques Canon

- Image source : sRGB

- Résultat de l'impression : image sRGB imprimée avec le mode Photo couleur numérique Canon

Cas 4 : impression en fonction de l'éclairage de l'environnement de visualisation

- Image source : Adobe RGB ou sRGB
- Résultat de l'impression : image imprimée en fonction des conditions d'éclairage sélectionnées (réduction de la différence d'apparence)

[« Précédent](#)

[Suivant »](#)

[Haut de la page ↑](#)

Guide d'impression de photographies numériques



Guide d'impression de photographies numériques > Impression depuis un ordinateur > Impression avec Easy-PhotoPrint Pro > Cas 1 : impression avec l'espace colorimétrique source

Cas 1 : impression avec l'espace colorimétrique source

Modifiez/retouchez une image dans une application compatible Easy-PhotoPrint Pro et imprimez votre image en utilisant l'espace colorimétrique (Adobe RGB ou sRGB) pris en charge par le profil ICC d'entrée.



Conseil

Procédez comme suit pour imprimer des images dont le profil ICC d'entrée est Adobe RGB dans l'espace colorimétrique Adobe RGB.

1. Démarrage d'Easy-PhotoPrint Pro

- (1) Ouvrez l'image que vous souhaitez imprimer dans une application compatible Easy-PhotoPrint Pro.

Modifiez/retouchez l'image comme souhaité.

mémo

- Lorsque vous imprimez une image Adobe RGB dans le but d'en vérifier la tonalité des couleurs, ouvrez celle-ci dans une application compatible Easy-PhotoPrint Pro, puis passez à l'étape suivante.

- (2) Dans Adobe Photoshop, cliquez sur Fichier > Automatisation > Easy-PhotoPrint Pro...

Easy-PhotoPrint Pro démarre et l'image affichée dans Adobe Photoshop apparaît dans Easy-PhotoPrint Pro.

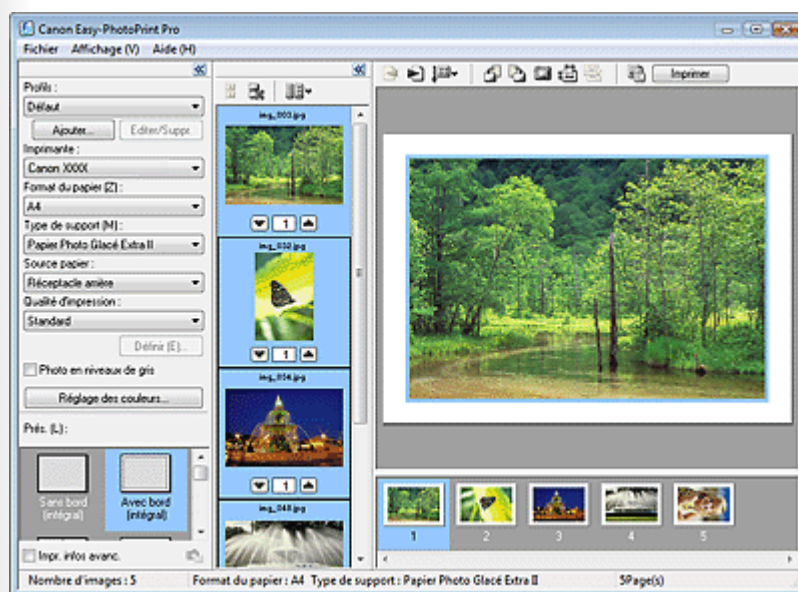

MEMO

- Dans Digital Photo Professional, cliquez sur Fichier > Impression par plug-in > Imprimer avec Easy-PhotoPrint Pro pour démarrer Easy-PhotoPrint Pro.

2. Ouverture de la boîte de dialogue Réglage des couleurs

- (1) Sélectionnez l'image dont vous souhaitez régler les couleurs dans la zone Liste des pages.
- (2) Dans la fenêtre Paramètres imprimante, cliquez sur Réglage des couleurs....

La boîte de dialogue Réglage des couleurs apparaît.

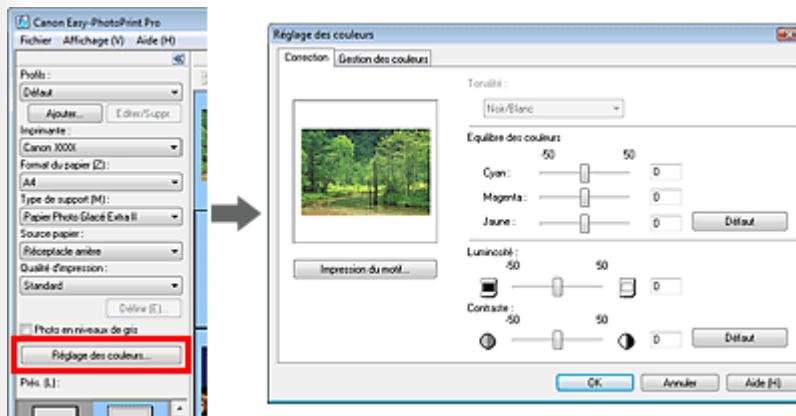

3. Définition du Mode Couleur et du Profil d'imprimante

- (1) Cliquez sur l'onglet Gestion des couleurs.

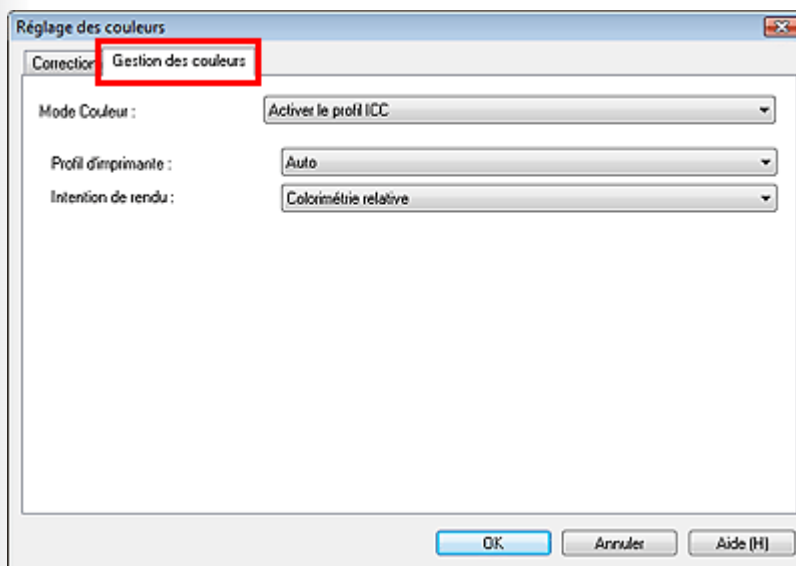

- (2) Sélectionnez Activer le profil ICC pour Mode Couleur.
- (3) Sélectionnez Auto pour Profil d'imprimante.

mémo

- Vous pouvez également imprimer avec un profil spécifique en sélectionnant celui-ci dans la liste.

De manière générale, sélectionnez Auto. Si un nouveau profil ICC est ajouté pour du papier de marque Canon, téléchargez-le et sélectionnez-le dans la liste.

[Vérification des paramètres de l'application](#)

- (4) Sélectionnez une méthode pour Intention de rendu et cliquez sur OK.

4. Impression

(1) Définissez les paramètres Format du papier, Type de support et Présentation.

(2) Cliquez sur Imprimer.

MEMO

- Pour plus d'informations sur les procédures d'impression et les autres paramètres, reportez-vous à la section "Utilisation d'Easy-PhotoPrint Pro" du manuel en ligne :
Guide d'utilisation avancée.

[« Précédent](#)

[Suivant »](#)

[Haut de la page ↑](#)

Cas 2 : modification/retouche d'images sRGB et impression

Modifiez/retouchez une image sRGB dans une application compatible Easy-PhotoPrint Pro, puis imprimez l'image modifiée/retouchée.



Conseil

Appliquez l'option Ton linéaire pour accentuer les différences de couleurs subtiles entre les zones sombres et les zones claires, sans altérer la luminosité des parties les plus sombres (les plus noires) et les plus claires (les plus blanches). Par exemple, en appliquant cet effet, vous pouvez imprimer une photo de ciel bleu et d'ombres sans perdre les détails des zones ombragées. Vous pouvez également modifier/retoucher l'image, puis imprimer l'image modifiée/retouchée.

1. Démarrage d'Easy-PhotoPrint Pro

- (1) Ouvrez l'image que vous souhaitez imprimer dans une application compatible Easy-PhotoPrint Pro.
Modifiez/retouchez l'image comme souhaité.
- (2) Démarrez Easy-PhotoPrint Pro.

mémo

- Pour savoir comment démarrer Easy-PhotoPrint Pro, reportez-vous à la section suivante.

[Démarrage d'Easy-PhotoPrint Pro](#)

2. Ouverture de la boîte de dialogue Réglage des couleurs

- (1) Sélectionnez l'image dont vous souhaitez régler les couleurs dans la zone Liste des pages.
- (2) Dans la fenêtre Paramètres imprimante, cliquez sur Réglage des couleurs....

La boîte de dialogue Réglage des couleurs apparaît.

3. Définition du Mode Couleur

- (1) Cliquez sur l'onglet Gestion des couleurs.
- (2) Sélectionnez Ton linéaire dans Mode Couleur.

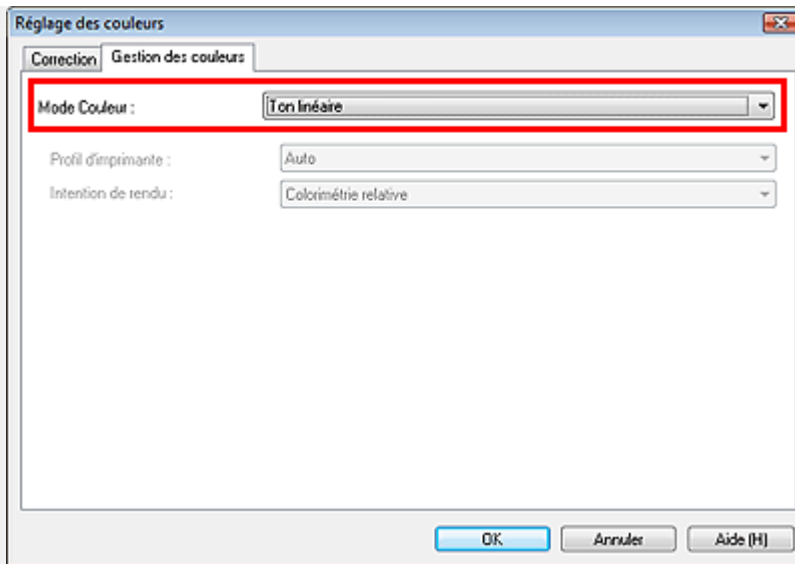

(3) Cliquez sur OK.

4. Impression

(1) Définissez les paramètres Format du papier, Type de support et Présentation.

(2) Cliquez sur Imprimer.

MEMO

- Pour plus d'informations sur les procédures d'impression et les autres paramètres, reportez-vous à la section "Utilisation d'Easy-PhotoPrint Pro" du manuel en ligne :
Guide d'utilisation avancée.

« Précédent

Suivant »

Haut de la page ↑

Cas 3 : impression avec les tons de couleur uniques Canon

Imprimez des images sRGB avec le mode Photo couleur numérique Canon.



Conseil

Le mode Photo couleur numérique Canon vous permet d'imprimer des images dans de superbes tons standard. Ceux-ci s'obtiennent en générant un contraste élevé avec l'aspect tridimensionnel, tout en reproduisant les véritables couleurs de l'image originale.

1. Démarrage d'Easy-PhotoPrint Pro

- (1) Ouvrez l'image que vous souhaitez imprimer dans une application compatible Easy-PhotoPrint Pro.
- (2) Démarrez Easy-PhotoPrint Pro.

mémo

- Pour savoir comment démarrer Easy-PhotoPrint Pro, reportez-vous à la section suivante.

[■ Démarrage d'Easy-PhotoPrint Pro](#)

2. Ouverture de la boîte de dialogue Réglage des couleurs

- (1) Sélectionnez l'image dont vous souhaitez régler les couleurs dans la zone Liste des pages.
- (2) Dans la fenêtre Paramètres imprimante, cliquez sur Réglage des couleurs....

La boîte de dialogue Réglage des couleurs apparaît.

3. Définition du Mode Couleur

- (1) Cliquez sur l'onglet Gestion des couleurs.
- (2) Définissez Mode Couleur sur Photo couleur.

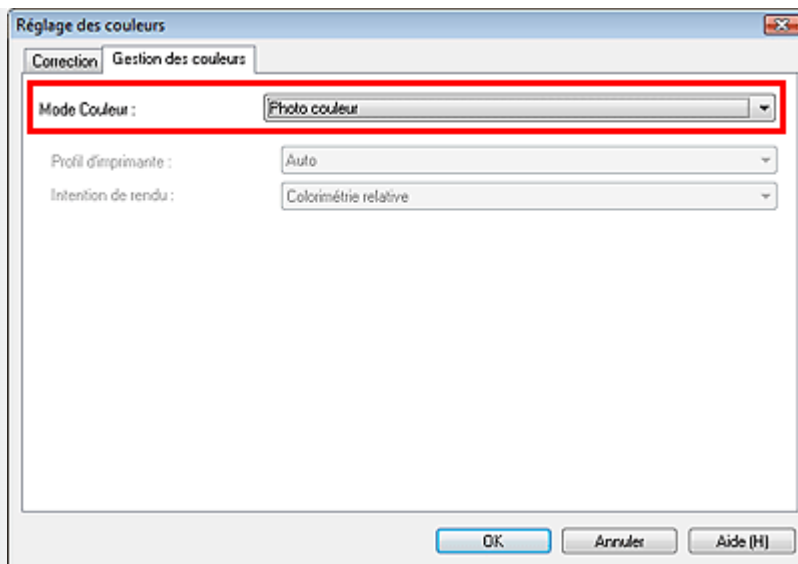

(3) Cliquez sur OK.

4. Impression

(1) Définissez les paramètres Format du papier, Type de support et Présentation.

(2) Cliquez sur Imprimer.

MEMO

- Pour plus d'informations sur les procédures d'impression et les autres paramètres, reportez-vous à la section "Utilisation d'Easy-PhotoPrint Pro" du manuel en ligne :

Guide d'utilisation avancée.

« Précédent

Suivant »

Haut de la page ↑

Cas 4 : impression en fonction de l'éclairage de l'environnement de visualisation

Lorsque vous utilisez Easy-PhotoPrint Pro sous Windows Vista, vous pouvez imprimer en utilisant la fonction de réglage de la lumière ambiante.



Conseil

Le réglage de la lumière ambiante est une fonction qui réduit les différences d'affichage des images en fonction des lieux où les images sont visualisées, affichées ou exposées. Vous pouvez imprimer dans des tons de couleurs adaptés aux différentes conditions d'éclairage.

Nous vous conseillons d'imprimer votre image avec différents paramètres de réglage de la lumière ambiante afin de déterminer la tonalité des couleurs adéquate pour l'endroit où elle sera visualisée, affichée ou exposée.

[Exemples d'apparence des couleurs \(principes essentiels de la gestion des couleurs\)](#)

1. Démarrage d'Easy-PhotoPrint Pro

- (1) Ouvrez l'image que vous souhaitez imprimer dans une application compatible Easy-PhotoPrint Pro.
Modifiez/retouchez l'image comme souhaité.
- (2) Démarrez Easy-PhotoPrint Pro.

mémo

- Pour savoir comment démarrer Easy-PhotoPrint Pro, reportez-vous à la section suivante.

[Démarrage d'Easy-PhotoPrint Pro](#)

2. Ouverture de la boîte de dialogue Réglage des couleurs

- (1) Sélectionnez l'image dont vous souhaitez régler les couleurs dans la zone Liste des pages.
- (2) Dans la fenêtre Paramètres imprimante, cliquez sur Réglage des couleurs...

La boîte de dialogue Réglage des couleurs apparaît.

3. Définition du Mode Couleur

- (1) Cliquez sur l'onglet Gestion des couleurs.
- (2) Sélectionnez Réglage de la lumière ambiante dans Mode Couleur.
- (3) Dans Lumière ambiante, sélectionnez les conditions d'éclairage de l'endroit où votre image sera visualisée, affichée ou exposée.

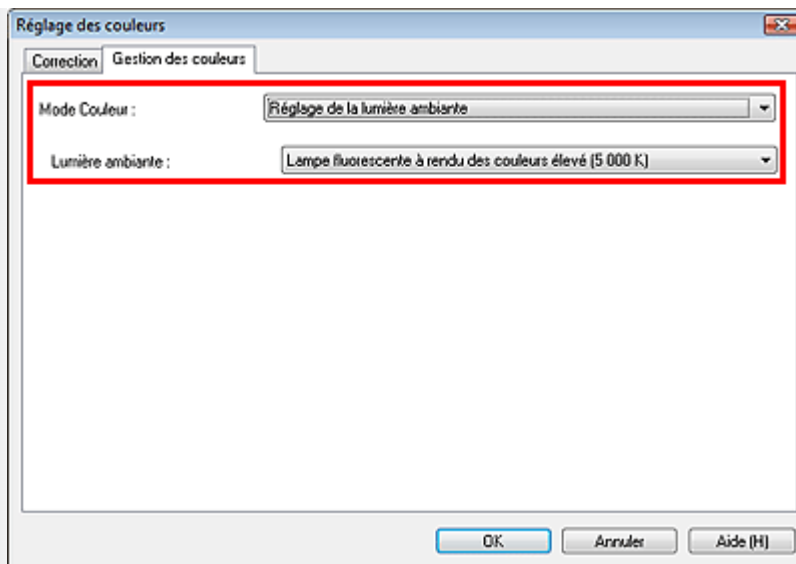

(4) Cliquez sur OK.

MEMO

- Les options de lumière ambiante incluent, entre autres, des lampes fluorescentes destinées à l'évaluation des couleurs, ainsi que d'autres lampes disponibles dans le commerce.

Pour savoir comment déterminer le type de lampe fluorescente et pour plus d'informations sur les paramètres, reportez-vous à la section "Utilisation d'Easy-PhotoPrint Pro" du manuel en ligne :

Guide d'utilisation avancée.

4. Impression

(1) Définissez les paramètres Format du papier, Type de support et Présentation.

(2) Cliquez sur Imprimer.

MEMO

- Pour plus d'informations sur les procédures d'impression et les autres paramètres, reportez-vous à la section "Utilisation d'Easy-PhotoPrint Pro" du manuel en ligne :

Guide d'utilisation avancée.

« Précédent

Suivant »

Haut de la page ↑

Guide d'impression de photographies numériques

Canon

[Guide d'impression de photographies numériques](#) > [Impression depuis un ordinateur](#) > [Impression avec d'autres applications](#)



Impression avec d'autres applications

Cette section explique comment imprimer des images sous Windows Vista, avec des applications autres qu'Easy-PhotoPrint Pro.

MEMO

- L'utilisation du pilote d'imprimante XPS vous permet d'imprimer dans la plage dynamique haute (flux de 16 bits intégral) à partir de la Galerie de photographies Windows Vista.

> > Pour plus d'informations, reportez-vous à la section "Pilote d'imprimante XPS" du manuel en ligne: *Guide d'utilisation avancée*.

Impression avec d'autres applications

Cas 1 : impression avec l'espace colorimétrique source

- Image source : Adobe RGB ou sRGB
- Application : applications permettant la définition d'un profil ICC
- Résultat de l'impression : image imprimée conformément à un profil d'entrée, utilisant un profil d'impression spécifié au sein d'une application

Cas 2 : impression avec spécification d'un profil ICC à partir de l'application

- Image source : Adobe RGB ou sRGB
- Application : applications permettant la définition d'un profil ICC
- Résultat de l'impression : image imprimée conformément à un profil d'entrée, utilisant un profil d'impression spécifié au sein d'une application

Cas 3 : impression à partir d'applications ne permettant pas la spécification d'un profil ICC

- Image source : Adobe RGB ou sRGB
- Application : applications ne permettant pas la définition d'un profil ICC
- Résultat de l'impression : image imprimée dans l'espace colorimétrique source (Adobe RGB ou sRGB)

Cas 4 : modification/retouche d'images sRGB et impression

- Image source : sRGB
- Application : applications permettant/ne permettant pas la définition d'un profil ICC
- Résultat de l'impression : impression de l'image générée (image sRGB modifiée/retouchée)

Cas 5 : impression avec les tons de couleur uniques Canon

- Image source : sRGB
- Application : applications permettant/ne permettant pas la définition d'un profil ICC
- Résultat de l'impression : image sRGB imprimée avec le mode Photo couleur numérique Canon

« Précédent

Suivant »

Haut de la page ↑

Cas 1 : impression avec l'espace colorimétrique source

Imprimez une image modifiée/retouchée en utilisant l'espace colorimétrique (Adobe RGB ou sRGB) pris en charge par le profil ICC d'entrée, à partir d'une application autre qu'Easy-PhotoPrint Pro, permettant l'identification/la définition d'un profil ICC d'entrée.

1. Spécification d'un profil ICC à partir d'une application

- (1) Ouvrez l'image que vous souhaitez imprimer dans une application autre qu'Easy-PhotoPrint Pro.
Modifiez/retouchez l'image comme souhaité.
- (2) Vérifiez que le profil ICC adéquat a été assigné, sélectionnez l'option permettant à l'application de gérer les couleurs, puis précisez le profil pour l'impression.

Par exemple, dans Adobe Photoshop, sélectionnez Laisser Photoshop gérer les couleurs, puis précisez le profil du papier sur lequel vous souhaitez imprimer dans Profil d'imprimante.

A ce stade, décochez la case Utiliser la compensation du point noir.

mémo

- Pour savoir comment configurer votre application, reportez-vous à la section suivante.

[Vérification des paramètres de l'application](#)

2. Ouverture de l'écran des paramètres d'impression du pilote d'imprimante

- (1) Cliquez sur Imprimer dans le menu de l'application.
Par exemple : cliquez sur Fichier > Imprimer....
La boîte de dialogue Imprimer apparaît.
- (2) Cliquez sur Préférences (ou Propriétés...).
L'écran des paramètres d'impression du pilote d'imprimante apparaît.

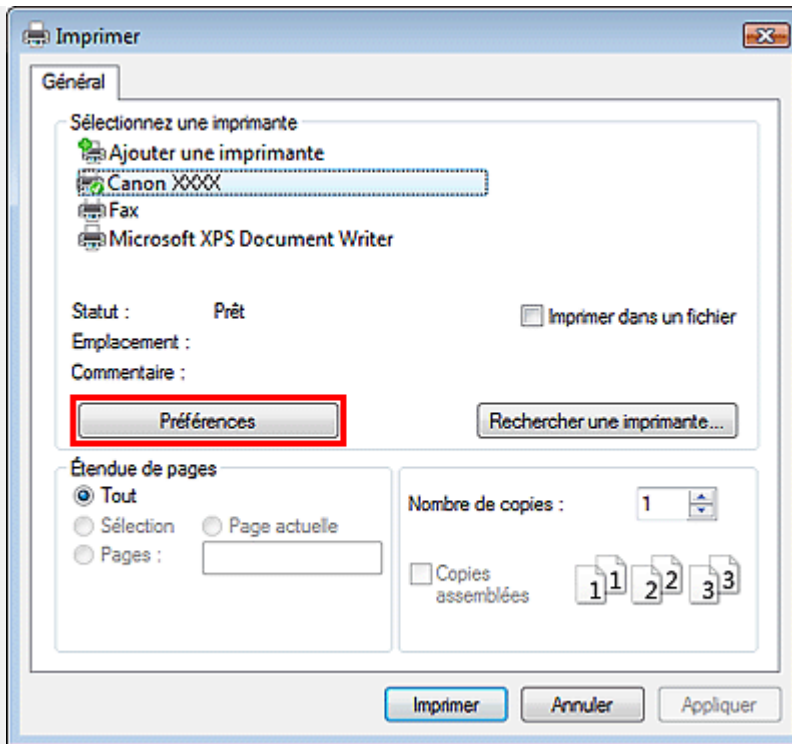

3. Ouverture de la boîte de dialogue Réglage des couleurs manuel

- (1) Cliquez sur l'onglet Principal.
- (2) Définissez les paramètres Type de support et Qualité d'impression.
- (3) Cliquez sur Manuel sous Couleur/Intensité.

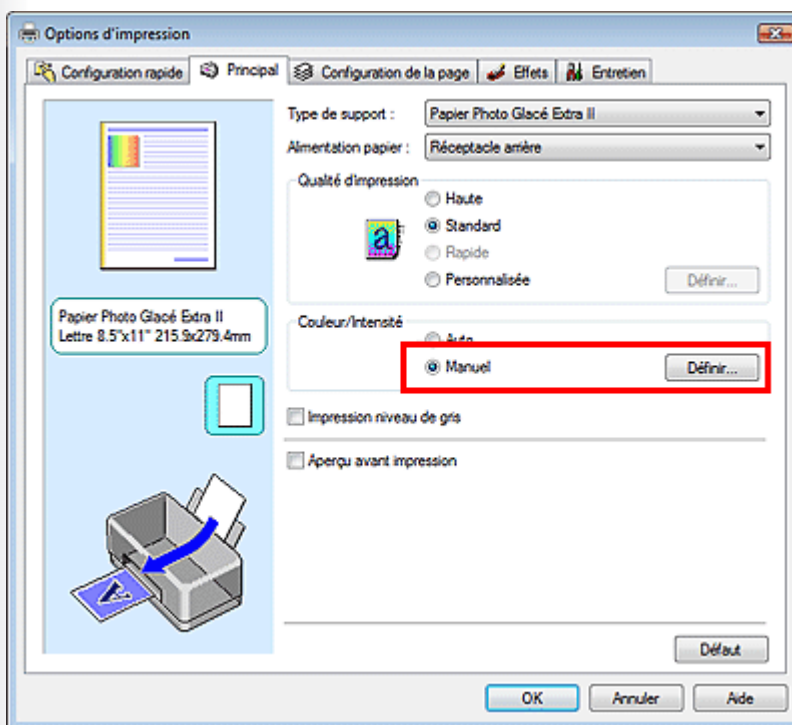

- (4) Cliquez sur Définir... à droite de Manuel.
La boîte de dialogue Réglage des couleurs manuel apparaît.

4. Définition de la correction des couleurs

- (1) Cliquez sur l'onglet Correspondance.
- (2) Définissez Correction des couleurs sur Aucune.

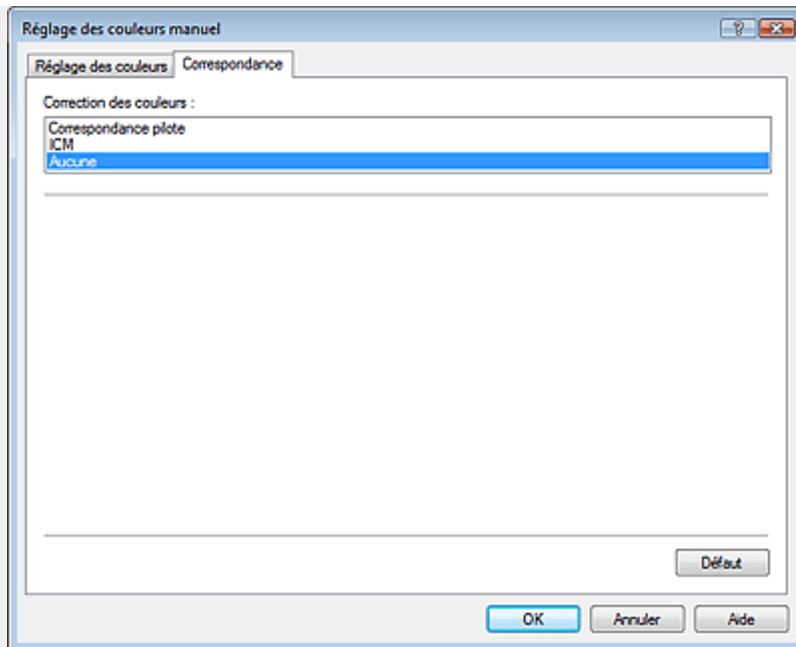

(3) Cliquez sur OK.

5. Impression

Cliquez sur Imprimer.

MEMO

- Pour plus d'informations sur les procédures d'impression et les autres paramètres, reportez-vous au manuel en ligne : *Guide d'utilisation avancée*.

« Précédent

Suivant »

Haut de la page ↑

Cas 2 : impression avec spécification d'un profil ICC à partir de l'application

Imprimez une image modifiée/retouchée en utilisant le profil ICC pour l'impression, précisé dans une application autre qu'Easy-PhotoPrint Pro, permettant l'identification/la définition d'un profil ICC d'entrée.



Conseil

Généralement, les profils ICC requis pour cette imprimante sont automatiquement installés avec un pilote. Par conséquent, vous pouvez imprimer en utilisant l'espace colorimétrique du profil ICC source (Adobe RGB ou sRGB) en suivant les étapes du

[Cas 1](#)

Procédez comme suit lorsque vous utilisez un profil personnalisé ou un nouveau profil téléchargé pour du papier de marque Canon.

1. Spécification d'un profil ICC à partir d'une application

- (1) Ouvrez l'image que vous souhaitez imprimer dans une application autre qu'Easy-PhotoPrint Pro.
Modifiez/retouchez l'image comme souhaité.
- (2) Vérifiez que le profil ICC adéquat a été assigné, sélectionnez l'option permettant à l'application de gérer les couleurs, puis précisez le profil pour l'impression.

Par exemple, dans Adobe Photoshop, sélectionnez Laisser Photoshop gérer les couleurs, puis définissez un profil d'impression.

A ce stade, décochez la case Utiliser la compensation du point noir.

mémo

- Pour savoir comment configurer votre application, reportez-vous à la section suivante.

[Vérification des paramètres de l'application](#)

2. Ouverture de l'écran des paramètres d'impression du pilote d'imprimante

- (1) Cliquez sur Imprimer dans le menu de l'application.
Par exemple : cliquez sur Fichier > Imprimer....
La boîte de dialogue Imprimer apparaît.
- (2) Cliquez sur Préférences (ou Propriétés...).
L'écran des paramètres d'impression du pilote d'imprimante apparaît.

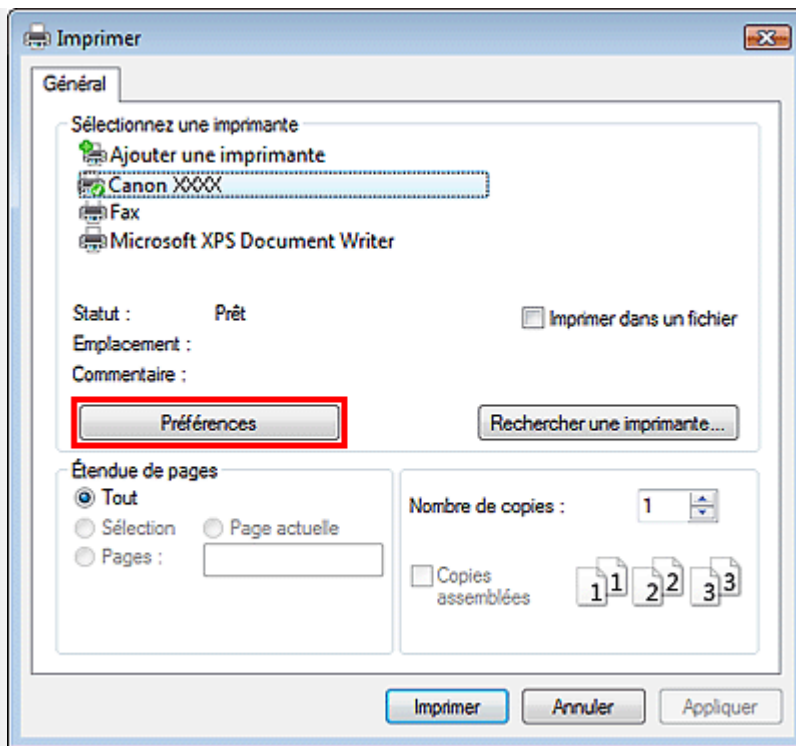

3. Ouverture de la boîte de dialogue Réglage des couleurs manuel

- (1) Cliquez sur l'onglet Principal.
- (2) Définissez les paramètres Type de support et Qualité d'impression.
- (3) Cliquez sur Manuel sous Couleur/Intensité.

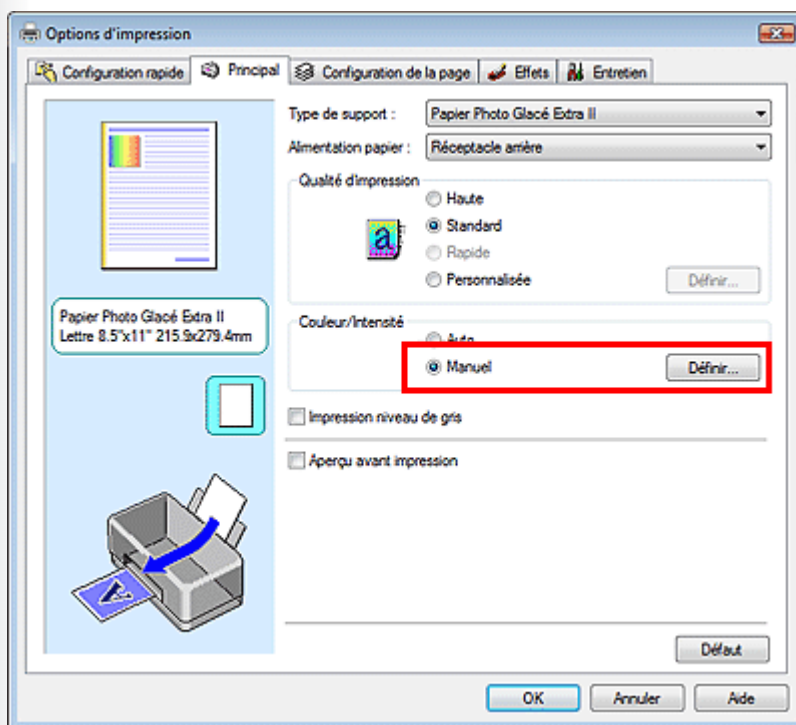

- (4) Cliquez sur Définir... à droite de Manuel.
La boîte de dialogue Réglage des couleurs manuel apparaît.

4. Définition de la correction des couleurs

- (1) Cliquez sur l'onglet Correspondance.
- (2) Définissez Correction des couleurs sur Aucune.

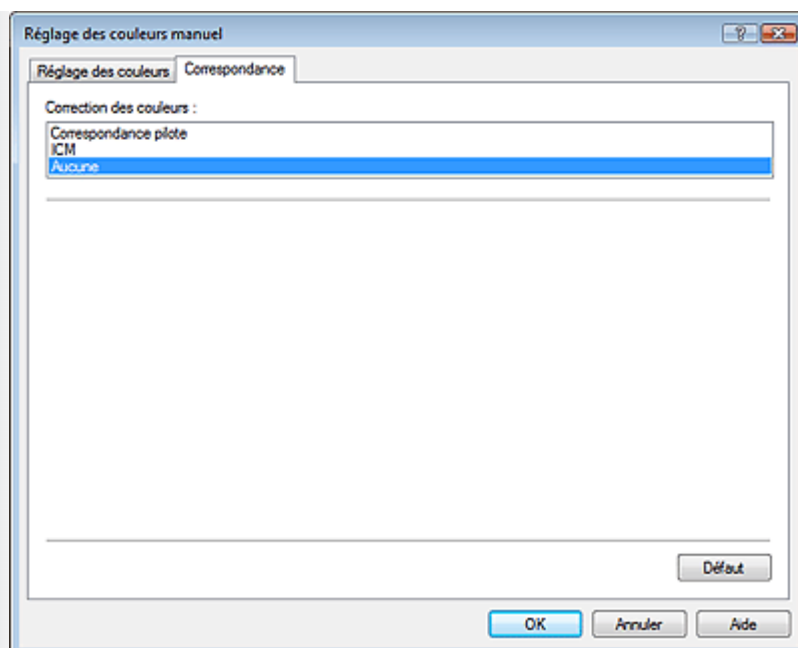

(3) Cliquez sur OK.

5. Impression

Cliquez sur Imprimer.

MEMO

- Pour plus d'informations sur les procédures d'impression et les autres paramètres, reportez-vous au manuel en ligne : *Guide d'utilisation avancée*.

« Précédent

Suivant »

Haut de la page ↑

Guide d'impression de photographies numériques > Impression depuis un ordinateur > Impression avec d'autres applications > Cas 3 : impression à partir d'applications ne permettant pas la spécification d'un profil ICC

Cas 3 : impression à partir d'applications ne permettant pas la spécification d'un profil ICC

Imprimez une image en utilisant l'espace colorimétrique du profil ICC d'entrée (Adobe RGB ou sRGB), même lorsque vous ne pouvez pas (ou choisissez de ne pas) identifier/définir des profils ICC d'entrée dans une application autre qu'Easy-PhotoPrint Pro.



Conseil

Procédez comme suit pour imprimer des images Adobe RGB en utilisant l'espace colorimétrique Adobe RGB, à partir d'applications ne prenant pas en charge Adobe RGB.

1. Ouverture d'une image dans une application

Ouvrez l'image que vous souhaitez imprimer dans une application autre qu'Easy-PhotoPrint Pro.

2. Ouverture de l'écran des paramètres d'impression du pilote d'imprimante

(1) Cliquez sur Imprimer dans le menu de l'application.

Par exemple : cliquez sur Fichier > Imprimer....

La boîte de dialogue Imprimer apparaît.

(2) Cliquez sur Préférences (ou Propriétés...).

L'écran des paramètres d'impression du pilote d'imprimante apparaît.

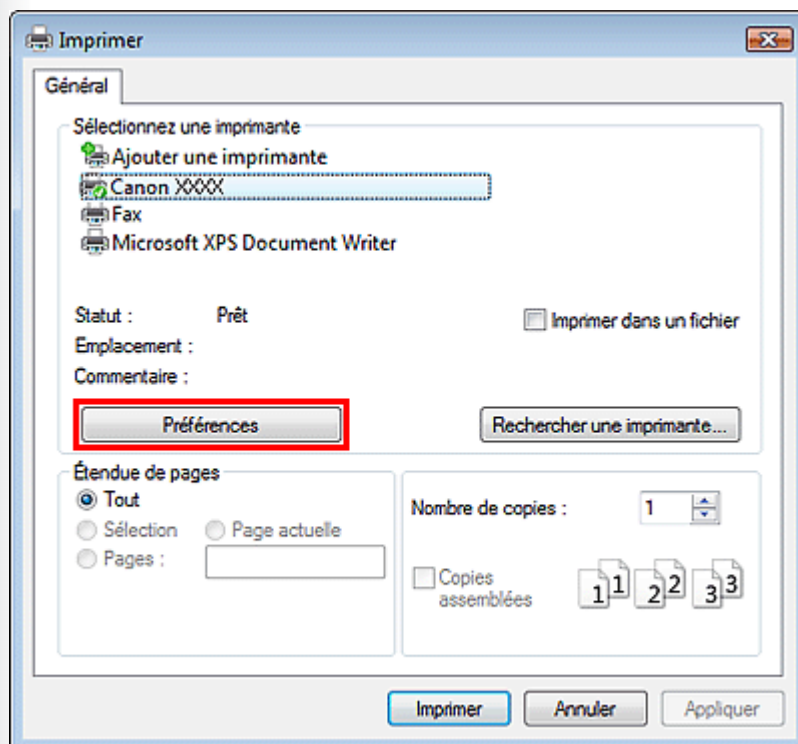

3. Ouverture de la boîte de dialogue Réglage des couleurs manuel

- (1) Cliquez sur l'onglet Principal.
- (2) Définissez les paramètres Type de support et Qualité d'impression.
- (3) Cliquez sur Manuel sous Couleur/Intensité.

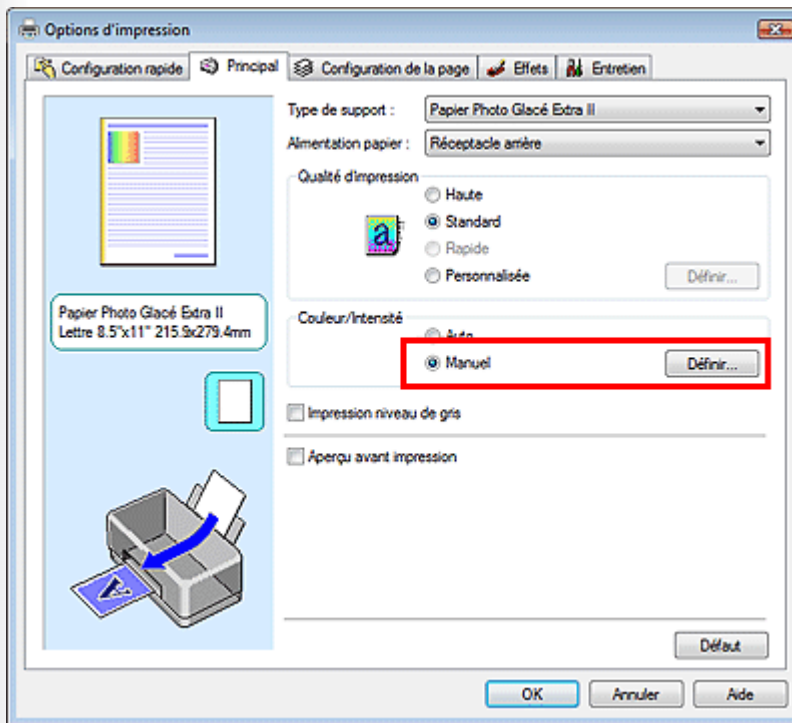

- (4) Cliquez sur Définir... à droite de Manuel.
La boîte de dialogue Réglage des couleurs manuel apparaît.

4. Définition de la correction des couleurs et du profil d'entrée

- (1) Cliquez sur l'onglet Correspondance.
- (2) Définissez Correction des couleurs sur ICM.
- (3) Définissez le Profil d'entrée.
Pour les images Adobe RGB, sélectionnez Adobe RGB (1998).
Pour les images sRGB, sélectionnez Standard.

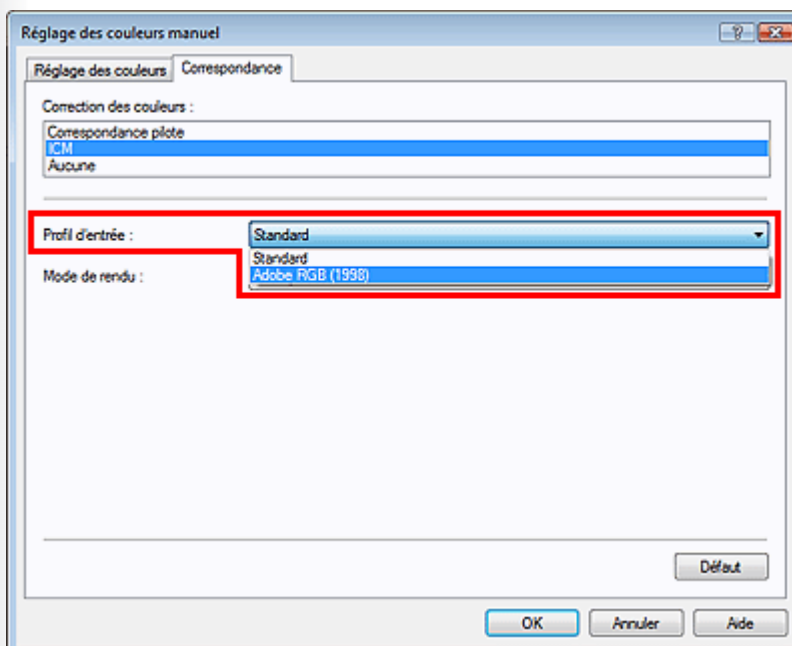

- Si un profil d'entrée a été défini dans l'application, il a priorité sur le profil d'entrée spécifié dans le pilote d'imprimante.
-

(4) Cliquez sur OK.

5. Impression

Cliquez sur Imprimer.

MEMO

- Pour plus d'informations sur les procédures d'impression et les autres paramètres, reportez-vous au manuel en ligne : *Guide d'utilisation avancée*.

« Précédent

Suivant »

Haut de la page ↑

Cas 4 : modification/retouche d'images sRGB et impression

Modifiez/retouchez une image sRGB et imprimez-la.



Conseil

Appliquez l'option Ton linéaire pour accentuer les différences de couleurs subtiles entre les zones sombres et les zones claires, sans altérer la luminosité des parties les plus sombres (les plus noires) et les plus claires (les plus blanches). Par exemple, en appliquant cet effet, vous pouvez imprimer une photo de ciel bleu et d'ombres sans perdre les détails des zones ombragées.

1. Ouverture d'une image dans une application

- (1) Ouvrez l'image que vous souhaitez imprimer dans une application autre qu'Easy-PhotoPrint Pro.
Modifiez/retouchez l'image comme souhaité.
- (2) Vérifiez que le profil ICC (sRGB) adéquat a été assigné, puis sélectionnez l'option permettant de gérer les couleurs en utilisant les profils ICC.

Par exemple, dans Adobe Photoshop, sélectionnez Laisser l'imprimante déterminer les couleurs sous Gestion des couleurs.

2. Ouverture de l'écran des paramètres d'impression du pilote d'imprimante

- (1) Cliquez sur Imprimer dans le menu de l'application.
Par exemple : cliquez sur Fichier > Imprimer....
La boîte de dialogue Imprimer apparaît.
- (2) Cliquez sur Préférences (ou Propriétés...).
L'écran des paramètres d'impression du pilote d'imprimante apparaît.

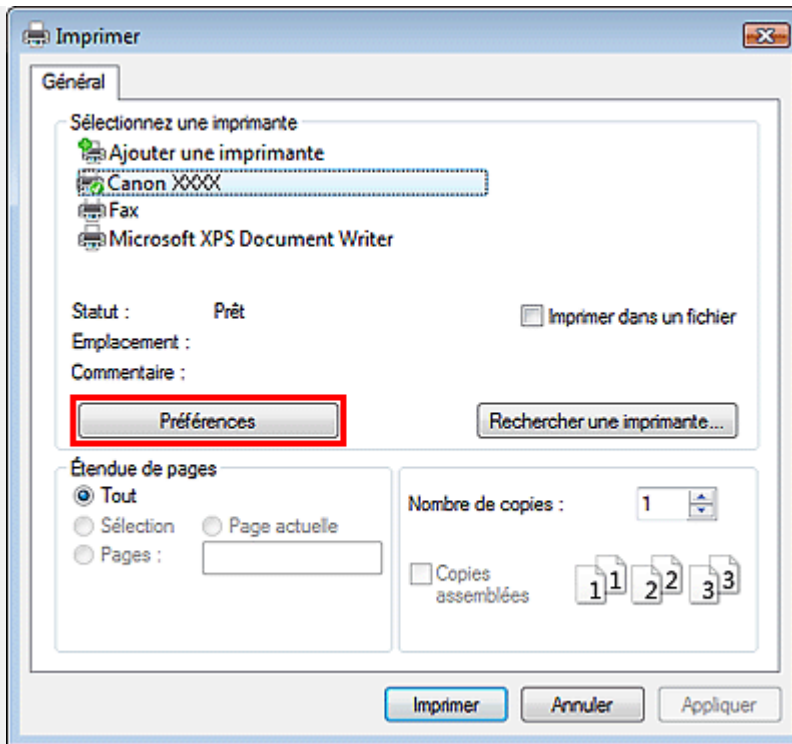

3. Ouverture de la boîte de dialogue Réglage des couleurs manuel

- (1) Cliquez sur l'onglet Principal.
- (2) Définissez les paramètres Type de support et Qualité d'impression.
- (3) Cliquez sur Manuel sous Couleur/Intensité.

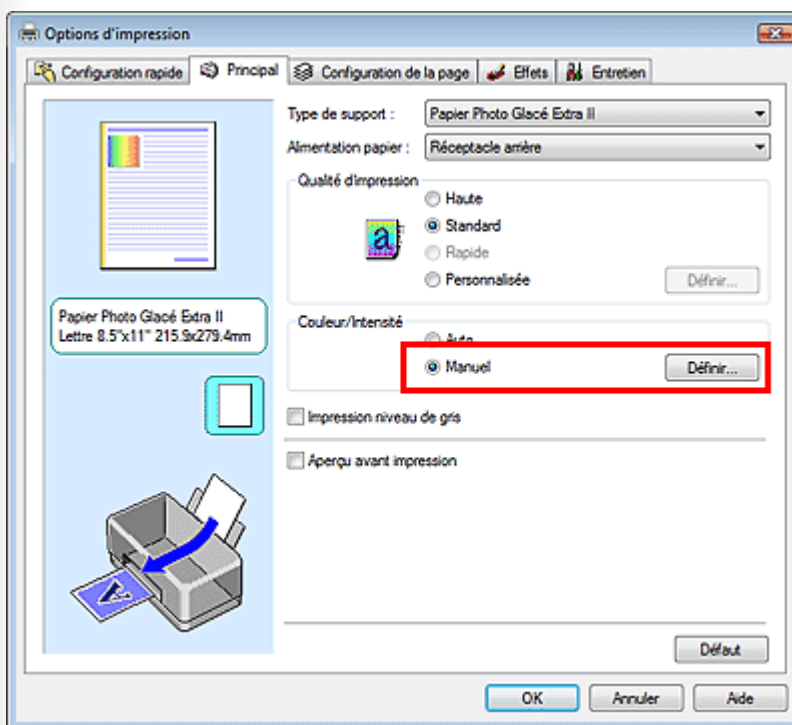

- (4) Cliquez sur Définir... à droite de Manuel.
La boîte de dialogue Réglage des couleurs manuel apparaît.

4. Définition de la correction des couleurs et du Mode Couleur

- (1) Cliquez sur l'onglet Correspondance.
- (2) Définissez Correction des couleurs sur Correspondance pilote.
- (3) Sélectionnez Ton linéaire dans Mode Couleur.

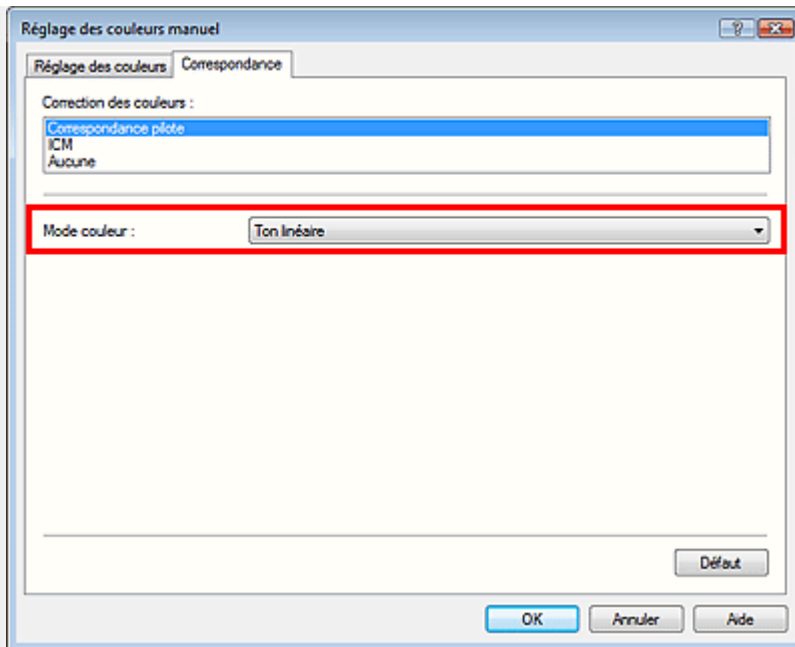

(4) Cliquez sur OK.

5. Impression

Cliquez sur Imprimer.

MEMO

- Pour plus d'informations sur les procédures d'impression et les autres paramètres, reportez-vous au manuel en ligne : *Guide d'utilisation avancée*.

« Précédent

Suivant »

Haut de la page ↑

Cas 5 : impression avec les tons de couleur uniques Canon

Imprimez une image sRGB à l'aide du mode Photo couleur numérique Canon.



Conseil

Le mode Photo couleur numérique Canon vous permet d'imprimer des images dans de superbes tons standard. Ceux-ci s'obtiennent en générant un contraste élevé avec l'aspect tridimensionnel, tout en reproduisant les véritables couleurs de l'image originale.

1. Ouverture d'une image dans une application

- (1) Ouvrez l'image que vous souhaitez imprimer dans une application autre qu'Easy-PhotoPrint Pro.
Modifiez/retouchez l'image comme souhaité.
- (2) Vérifiez que le profil ICC (sRGB) adéquat a été assigné, puis sélectionnez l'option permettant de gérer les couleurs en utilisant les profils ICC.

Par exemple, dans Adobe Photoshop, sélectionnez Laisser l'imprimante déterminer les couleurs sous Gestion des couleurs.

2. Ouverture de l'écran des paramètres d'impression du pilote d'imprimante

- (1) Cliquez sur Imprimer dans le menu de l'application.
Par exemple : cliquez sur Fichier > Imprimer....
La boîte de dialogue Imprimer apparaît.
- (2) Cliquez sur Préférences (ou Propriétés...).
L'écran des paramètres d'impression du pilote d'imprimante apparaît.

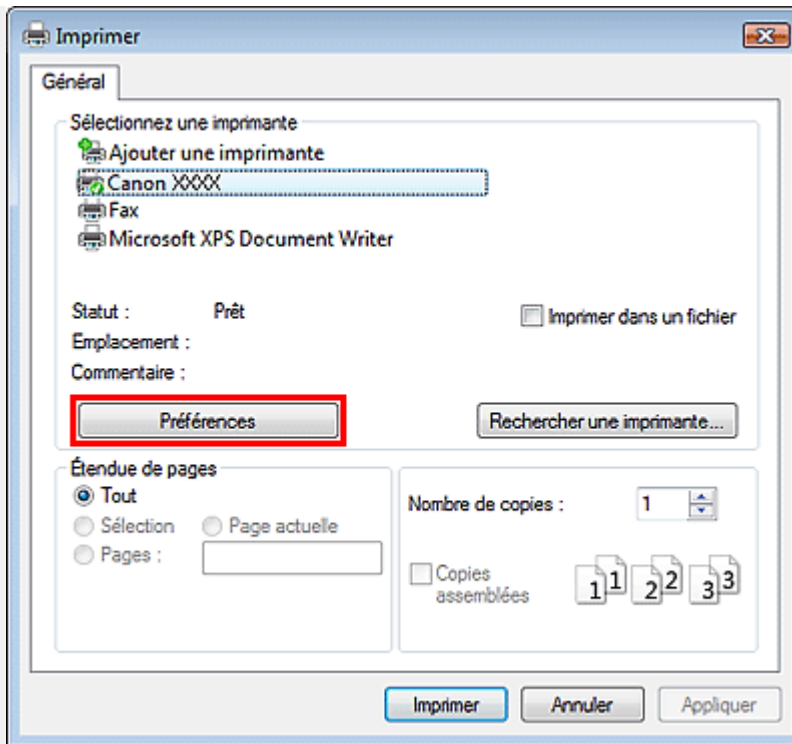

3. Ouverture de la boîte de dialogue Réglage des couleurs manuel

- (1) Cliquez sur l'onglet Principal.
- (2) Définissez les paramètres Type de support et Qualité d'impression.
- (3) Cliquez sur Manuel sous Couleur/Intensité.

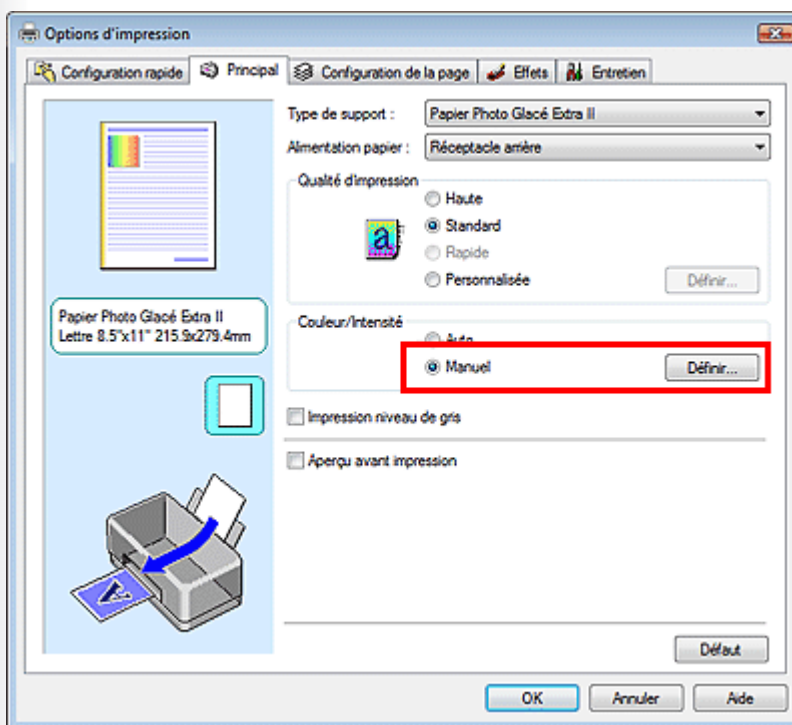

- (4) Cliquez sur Définir... à droite de Manuel.
La boîte de dialogue Réglage des couleurs manuel apparaît.

4. Définition de la correction des couleurs et du Mode Couleur

- (1) Cliquez sur l'onglet Correspondance.
- (2) Définissez Correction des couleurs sur Correspondance pilote.
- (3) Définissez Mode Couleur sur Standard.

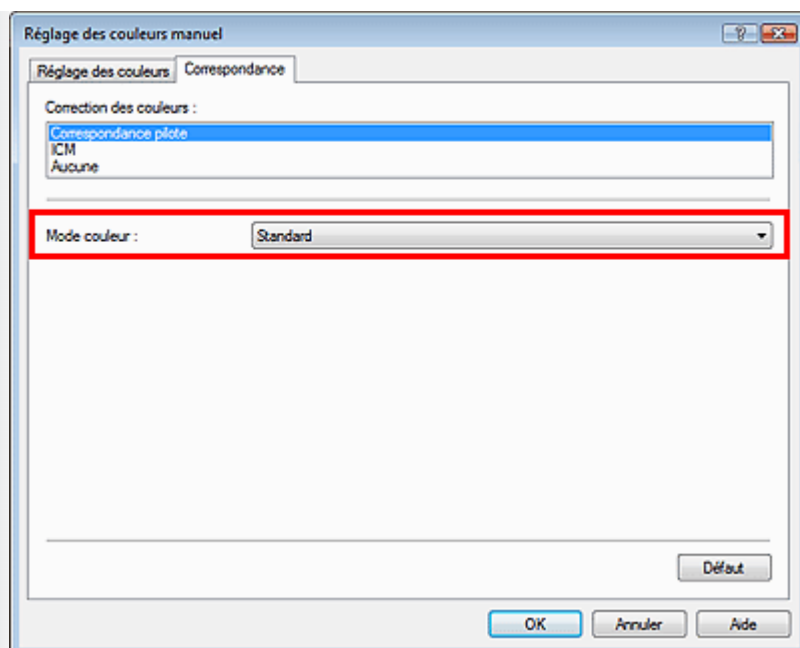

(4) Cliquez sur OK.

5. Impression

Cliquez sur Imprimer.

MEMO

- Pour plus d'informations sur les procédures d'impression et les autres paramètres, reportez-vous au manuel en ligne : *Guide d'utilisation avancée*.

« Précédent

Haut de la page ↑

[Guide d'impression de photographies numériques](#) > Réglage des couleurs sur un appareil photo numérique avant d'imprimer

Réglage des couleurs sur un appareil photo numérique avant d'imprimer

▣ **Fonctions avancées pour imprimer directement depuis votre appareil photo**

▣ **Réglage des couleurs avant d'imprimer**

[Haut de la page](#) 

Guide d'impression de photographies numériques

Canon

[Guide d'impression de photographies numériques](#) > [Réglage des couleurs sur un appareil photo numérique avant d'imprimer](#) > [Fonctions avancées pour imprimer directement depuis votre appareil photo](#)



Fonctions avancées pour imprimer directement depuis votre appareil photo

Cette section décrit les fonctions avancées personnalisables sur les appareils photo numériques Canon compatibles PictBridge.

MEMO

- Les fonctions suivantes peuvent uniquement être personnalisées lorsque vous connectez à cette imprimante un appareil photo numérique Canon compatible avec les fonctions avancées.

Définition du Mode Couleur

Dans Optimisation image (EffetTirage), vous pouvez sélectionner l'un des cinq modes couleur (Naturel, Naturel M, N&B, Ton froid ou Ton chaud).

Pour plus d'informations sur ces paramètres, reportez-vous au manuel fourni avec votre appareil Canon compatible PictBridge.

Naturel

Les images sont imprimées dans des tonalités de couleurs similaires à celles des images prises avec un appareil photo numérique.

Lorsqu'un paramètre comme Style d'image est intégré, l'effet est reproduit à l'impression.

Naturel M

Cette option permet de modifier les couleurs lors de l'impression d'images prises avec un appareil photo numérique, en réglant la luminosité, le contraste, etc.

Pour connaître les options personnalisables, reportez-vous à la section suivante.

 [Réglage des couleurs avant d'imprimer](#)

N&B

Les photos sont imprimées comme si elles avaient été prises avec un film noir et blanc.



Ton froid

Les photos sont imprimées en niveaux de gris avec une teinte de bleu froid.



Ton chaud

Les photos sont imprimées en niveaux de gris avec une teinte de rouge chaud.



Suivant >>

Haut de la page ↑

Guide d'impression de photographies numériques

Guide d'impression de photographies numériques > Réglage des couleurs sur un appareil photo numérique avant d'imprimer > Réglage des couleurs avant d'imprimer



Réglage des couleurs avant d'imprimer

Sélectionnez Naturel M dans Optimisation image (EffetTirage) pour imprimer dans la couleur spécifiée.

Personnalisation des paramètres Luminosité et Régl. niveaux

Sélectionnez Naturel M dans Optimisation image (EffetTirage) pour personnaliser les paramètres Luminosité, Régl. niveaux, Eclaircisseur de visage et Corr. Y rouges avant d'imprimer.

Luminosité

Vous pouvez régler la luminosité de l'image entière en augmentant/réduisant la luminance des tonalités moyennes, sans altérer les couleurs des zones les plus sombres (les plus noires) et les plus claires (les plus blanches).

Même dans le cas d'une photo de ciel bleu avec des ombres, vous pouvez éclaircir les zones ombragées en augmentant la luminosité.

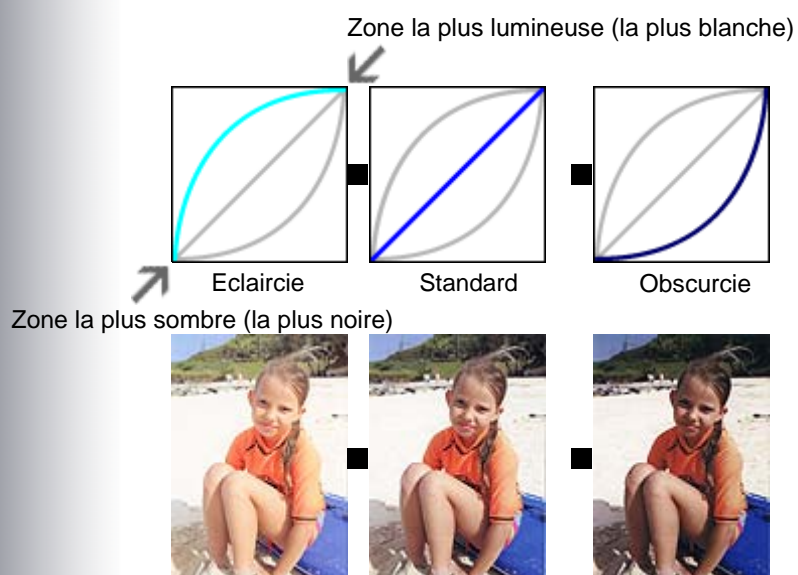

Régl. niveaux

Précisez les zones les plus sombres (les plus noires) et les plus claires (les plus blanches) ou détectez-les automatiquement pour imprimer des images optimisées pour la luminance des tonalités moyennes.

L'exposition peut être compensée, même si elle est mal définie lors de la prise de vue.

Auto

Les zones les plus sombres (les plus noires) et les plus claires (les plus blanches) d'une image sont détectées et la luminance est ajustée à son niveau optimal.

Manuel

Précisez les zones les plus sombres (les plus noires) et les plus claires (les plus blanches) et réglez la luminance sur le niveau souhaité.

🗘 Eclaircisseur de visage

Eclaircit les visages qui apparaissent sombres à cause d'un arrière-plan lumineux.

🗘 Corr. Y rouges (Correction yeux rouges)

Corrige l'effet "yeux rouges" dû à la prise de vue au flash.

🗘 Personnalisation des paramètres Contraste, Saturation, Teinte couleur et Bal. couleur

Après avoir sélectionné Naturel M dans Optimisation image (Effet Tirage), vous pouvez personnaliser les paramètres Contraste, Saturation, Teinte couleur et Bal. couleur dans Régl. détail.

🗘 Réglage du contraste

Vous pouvez régler la netteté de l'image entière en augmentant/réduisant le contraste de la luminance des tonalités moyennes, sans altérer les couleurs des zones les plus sombres (les plus noires) et les plus claires (les plus blanches).

Vous pouvez améliorer les images dont la netteté est insuffisante en augmentant le contraste et ainsi en les rendant plus nettes.

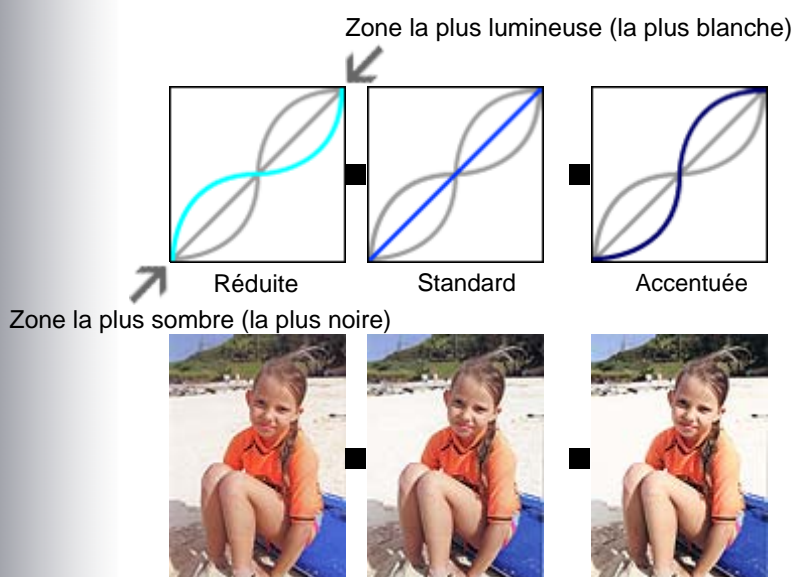
**🗘 Réglage de la saturation**

Vous pouvez régler l'éclat de l'image entière en augmentant/réduisant la saturation, sans altérer les couleurs de la zone la plus sombre (la plus noire), de l'axe gris et de la zone la plus claire (la plus blanche).

Accentuée

Rend les couleurs des fleurs, etc. plus éclatantes.

Réduite

Atténue la rougeur de la peau, etc.

■ Réglage des tonalités de couleurs

Vous pouvez régler les tonalités de couleurs de l'image entière en modifiant leur nuance, sans altérer les couleurs de la zone la plus sombre (la plus noire), de l'axe gris et de la zone la plus claire (la plus blanche).

+ (réglage +)

Rend le teint de la peau plus jaune.

- (réglage -)

Rend le teint de la peau plus rouge.

**■ Réglage de l'équilibre des couleurs**

Vous pouvez régler les couleurs de l'image entière en modifiant les couleurs des tonalités moyennes, sans altérer les couleurs des zones les plus sombres (les plus noires) et les plus claires (les plus blanches).

Vous pouvez réduire l'intensité de bleu des images bleutées, par exemple une zone ombragée sous un ciel bleu, en réglant la couleur pour la rendre plus jaune ou plus rouge.

Lorsque les couleurs des images diffèrent des couleurs que vous avez en mémoire (le blanc pur d'une robe de mariée, le rouge des tomates, etc.), vous pouvez adapter ces couleurs afin de les rendre plus proches de ces couleurs mémorisées.



Accentuation G (vert)



Accentuation B (bleu)



Standard



Accentuation A (ambre)



Accentuation M (magenta)

◀ Précédent

Haut de la page ▲

Impression en niveaux de gris

 **Impression de photos numériques en niveaux de gris**

 **Impression de photos en niveaux de gris avec Easy-PhotoPrint Pro**

 **Impression de photos en niveaux de gris avec d'autres applications**

[Haut de la page](#) 

Guide d'impression de photographies numériques

Canon

[Guide d'impression de photographies numériques](#) > [Impression en niveaux de gris](#) > Impression de photos numériques en niveaux de gris



Impression de photos numériques en niveaux de gris

Cette imprimante vous permet d'imprimer des photos numériques couleurs en niveaux de gris.

Pour plus d'informations, reportez-vous aux sections "Impression de photos en niveaux de gris avec Easy-PhotoPrint Pro" ou "Impression de photos en niveaux de gris avec d'autres applications".

■ Impression de photographies gratifiantes en niveaux de gris

Les imprimantes traditionnelles utilisent même de l'encre de couleur pour imprimer en noir et gris pour une impression en niveaux de gris. Ceci entraîne parfois un manque d'homogénéité des couleurs dans les photos en niveaux de gris.

Cette imprimante utilise de l'encre noire et grise pour l'impression en niveaux de gris, avec la quantité minimale d'encre couleur requise. Ceci empêche le manque d'homogénéité des couleurs dans les photos en niveaux de gris.

De plus, vous pouvez imprimer des photos en niveaux de gris avec un ton froid bleuté ou un ton chaud rouge.



Image d'origine en couleurs



Photo imprimée comme si elle avait été prise avec un film noir et blanc



Photo en niveaux de gris avec une teinte de rouge chaud



Photo en niveaux de gris avec une teinte de bleu froid

Procédures d'impression

 [Impression de photos en niveaux de gris avec Easy-PhotoPrint Pro](#)

 [Impression de photos en niveaux de gris avec d'autres applications](#)

Suivant 

[Haut de la page](#) 

Guide d'impression de photographies numériques

Canon

[Guide d'impression de photographies numériques](#) > [Impression en niveaux de gris](#) > Impression de photos en niveaux de gris avec Easy-PhotoPrint Pro



Impression de photos en niveaux de gris avec Easy-PhotoPrint Pro

Cette section décrit comment imprimer des photos numériques en niveaux de gris avec Easy-PhotoPrint Pro, une application fournie avec cette imprimante, après les avoir ouvertes (puis modifiées/retouchées) dans Adobe Photoshop CS/Adobe Photoshop CS2/Adobe Photoshop CS3/Adobe Photoshop Elements 6 ou Digital Photo Professional.

MEMO

- Pour démarrer Easy-PhotoPrint Pro, vous devez d'abord installer Easy-PhotoPrint Pro, fourni avec cette imprimante, sur un ordinateur déjà équipé d'Adobe Photoshop CS/Adobe Photoshop CS2/Adobe Photoshop CS3/Adobe Photoshop Elements 6 ou Digital Photo Professional.
Pour connaître les dernières compatibilités, visitez notre site Web.
>> Pour plus d'informations, reportez-vous à la section "Utilisation d'Easy-PhotoPrint Pro" du manuel en ligne : *Guide d'utilisation avancée*.
- L'utilisation du pilote d'imprimante XPS vous permet d'imprimer dans la plage dynamique haute (flux de 16 bits intégral).
>> Pour plus d'informations, reportez-vous à la section "Utilisation d'Easy-PhotoPrint Pro" du manuel en ligne : *Guide d'utilisation avancée*.

1. Démarrage d'Easy-PhotoPrint Pro

- (1) Ouvrez l'image que vous souhaitez imprimer en niveaux de gris dans une application compatible Easy-PhotoPrint Pro.
- (2) Dans Adobe Photoshop, cliquez sur Fichier > Automatisation > Easy-PhotoPrint Pro....

Easy-PhotoPrint Pro démarre et l'image affichée dans Adobe Photoshop apparaît dans Easy-PhotoPrint Pro.



MEMO

- Dans Digital Photo Professional, cliquez sur Fichier > Impression par plug-in > Imprimer avec Easy-PhotoPrint Pro pour démarrer Easy-PhotoPrint Pro.

2. Ouverture de la boîte de dialogue Réglage des couleurs

- (1) Cliquez sur Photo en niveaux de gris.
- (2) Dans la fenêtre Paramètres imprimante, cliquez sur Réglage des couleurs....

La boîte de dialogue Réglage des couleurs apparaît.

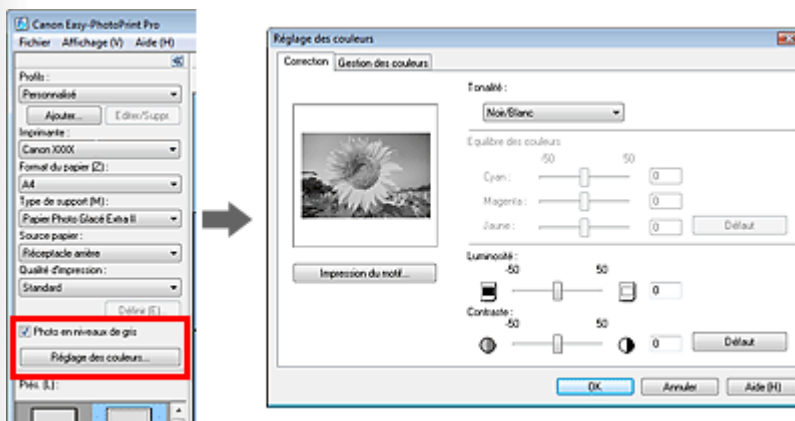

3. Définition de la couleur des photos en niveaux de gris

- (1) Sélectionnez une couleur de photo en niveaux de gris dans Tonalité.

N&B

Les photos sont imprimées comme si elles avaient été prises avec un film noir et blanc.

Ton froid

Les photos sont imprimées en niveaux de gris avec une teinte de bleu froid.

Ton chaud

Les photos sont imprimées en niveaux de gris avec une teinte de rouge chaud.

Personnalisée

Ajustez l'intensité des couleurs Cyan, Magenta et Jaune dans Bal. couleur pour préciser la couleur de votre choix.

(2) Cliquez sur OK.

4. Impression

(1) Définissez les paramètres Format du papier, Type de support et Présentation.

mémo

- Des traces blanches peuvent apparaître sur les bords supérieur et inférieur des photos imprimées en niveaux de gris. Si cela se produit, définissez l'impression avec une marge d'au moins 45 mm (1,77 pouce) au niveau des bords supérieur et inférieur.
Si vous sélectionnez Bord (Marge 45) dans Présentation, la taille des images sera réduite pour créer une marge de 45 mm (1,77 pouce) au niveau des bords supérieur et inférieur lors de l'impression.

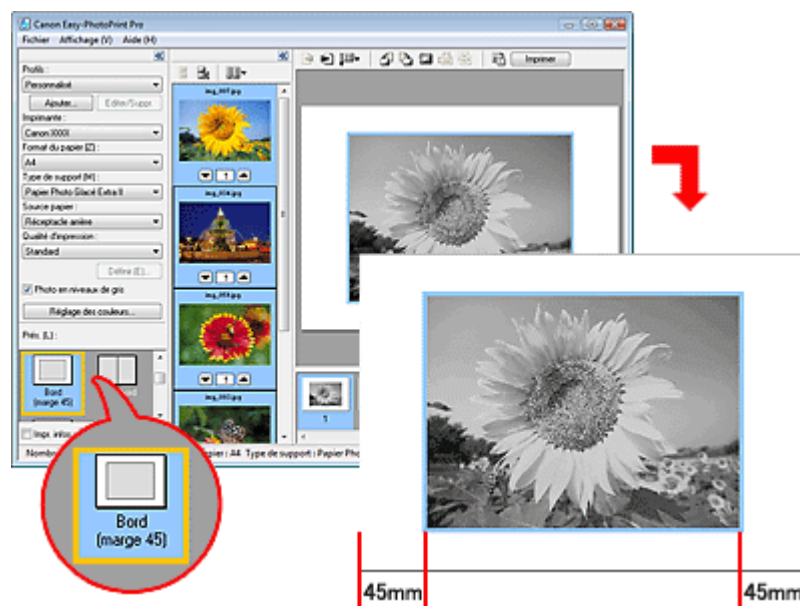

(2) Cliquez sur Imprimer.

MEMO

- Pour plus d'informations sur les procédures d'impression et les paramètres de gestion des couleurs, reportez-vous à la section "Utilisation d'Easy-PhotoPrint Pro" du manuel en ligne : *Guide d'utilisation avancée*.

« Précédent

Suivant »

Haut de la page ↑



Guide d'impression de photographies numériques

Canon

[Guide d'impression de photographies numériques](#) > [Impression en niveaux de gris](#) > Impression de photos en niveaux de gris avec d'autres applications



Impression de photos en niveaux de gris avec d'autres applications

Cette section explique comment imprimer des photos en niveaux de gris avec des applications autres qu'Easy-PhotoPrint Pro.

MEMO

- L'utilisation du pilote d'imprimante XPS vous permet d'imprimer dans la plage dynamique haute (flux de 16 bits intégral) à partir de la Galerie de photographies Windows Vista.

>> Pour plus d'informations, reportez-vous à la section "Pilote d'imprimante XPS" du manuel en ligne : *Guide d'utilisation avancée*.

1. Ouverture d'une image dans une application

Ouvrez l'image que vous souhaitez imprimer en niveaux de gris dans une application autre qu'Easy-PhotoPrint Pro.

mémo

- Lorsque vous imprimez en sélectionnant "Impression niveau de gris", l'image ouverte est convertie en niveaux de gris sous forme d'image sRGB.

Convertissez vos images Adobe RGB en images sRGB en appliquant la procédure correspondante dans votre application.

2. Ouverture de l'écran des paramètres d'impression du pilote d'imprimante

(1) Cliquez sur Imprimer dans le menu de l'application.

Par exemple : cliquez sur Fichier > Imprimer....

La boîte de dialogue Imprimer apparaît.

(2) Cliquez sur Préférences (ou Propriétés...).

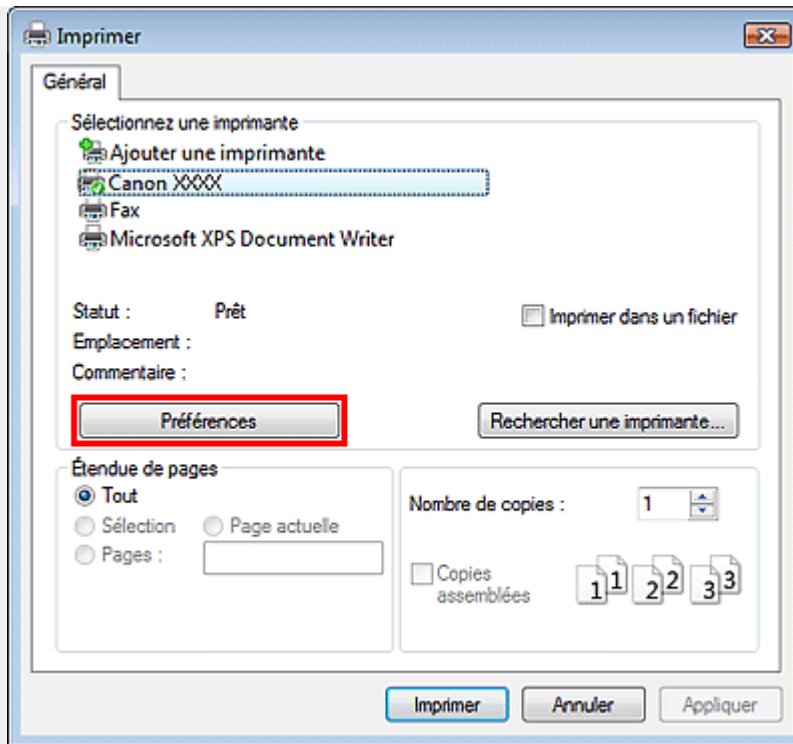

L'écran des paramètres d'impression du pilote d'imprimante apparaît.

3. Réglage de l'impression en niveaux de gris

- (1) Cliquez sur l'onglet Principal.
- (2) Définissez les paramètres Type de support et Qualité d'impression.
- (3) Cliquez sur Impression niveau de gris.

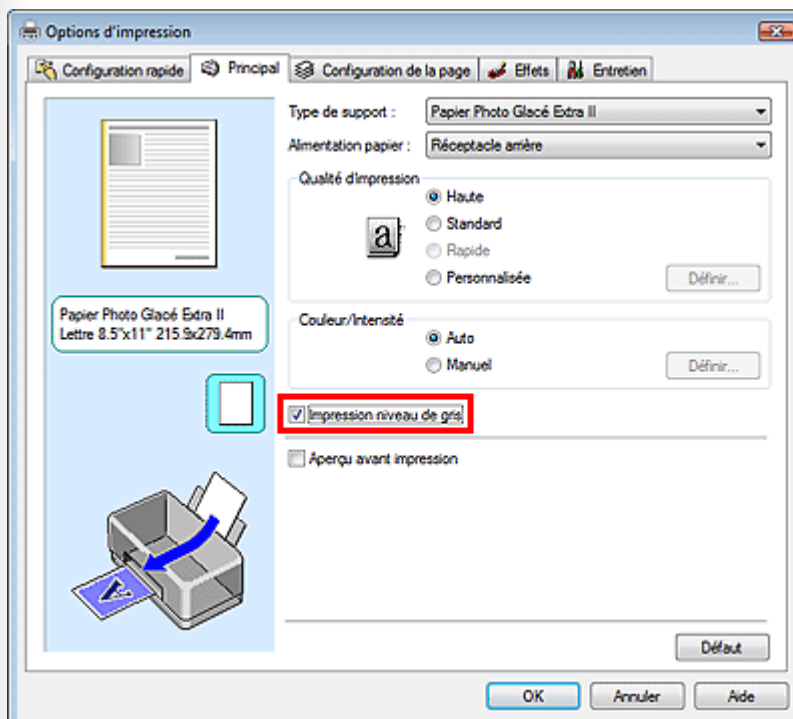

4. Définition de la correction des couleurs

- (1) Cliquez sur Manuel sous Couleur/Intensité.
- (2) Cliquez sur Définir... à droite de Manuel.
La boîte de dialogue Réglage des couleurs manuel apparaît.
- (3) Sélectionnez une couleur de niveau de gris à l'aide du curseur Ton.

Centrer

Les photos sont imprimées comme si elles avaient été prises avec un film noir et blanc.

Froid

Les photos sont imprimées en niveaux de gris avec une teinte de bleu froid.

Chaud

Les photos sont imprimées en niveaux de gris avec une teinte de rouge chaud.

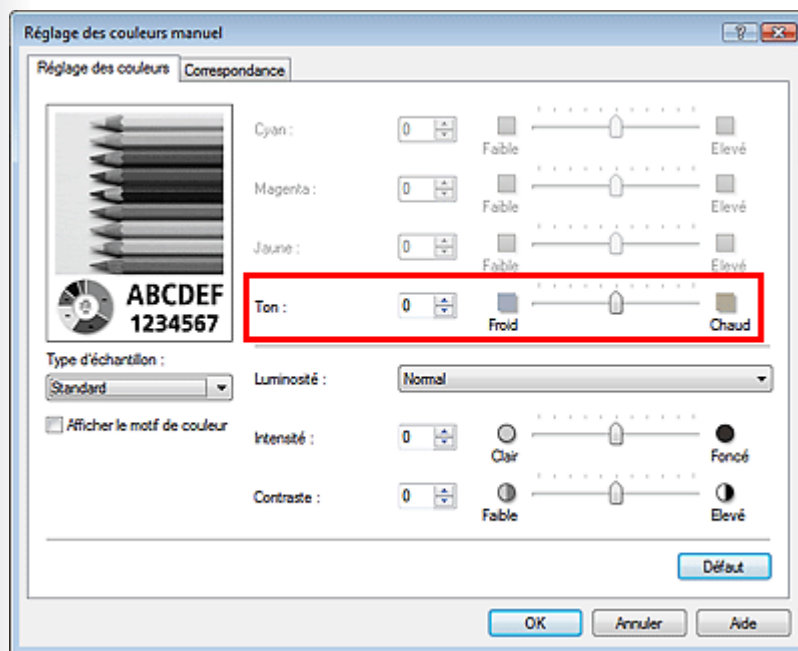

(4) Cliquez sur OK.

5. Impression

Cliquez sur Imprimer.

MEMO

- Pour plus d'informations sur les procédures d'impression et les autres paramètres, reportez-vous au manuel en ligne : *Guide d'utilisation avancée*.
- Des traces blanches peuvent apparaître sur les bords supérieur et inférieur des photos imprimées en niveaux de gris. Si cela se produit, définissez l'impression avec une marge d'au moins 45 mm (1,77 pouce) au niveau des bords supérieur et inférieur par rapport à l'orientation de l'impression.

« Précédent

Haut de la page ↑